

BOLETIN
DE INFORMACION
DEL INSTITUTO
NACIONAL
DE PREVISION



MADRID
AÑO VI. — NUM. 6
JUNIO 1946

Hijos de E. Minuesa, S. L.--Ronda de Toledo, 20. Teléfono 74802.--Madrid.

LOS SEGUROS LIBRES Y SUS RESULTADOS EN LA PRACTICA

RAMA DE PENSIÓN: SUS ESTADÍSTICAS.

VIII (1)

En ocasiones anteriores hemos tenido oportunidad de ver las bases científicas en que descansa el Régimen de Libertad Subsidiada. Comprobamos la exactitud de sus tarifas, calculadas teniendo en cuenta los principios de la técnica actuarial, y asimismo hemos demostrado cómo el Instituto reserva una parte de lo percibido para atender a los riesgos futuros, que la estadística *a priori* indica, según el grado de probabilidad de los mismos, o sea según la edad alcanzada por la masa de asegurados.

Nos queda por hablar hoy de la estadística *a posteriori*, es decir, la que demuestra los resultados alcanzados en la práctica de estos Seguros, comenzando por la Rama de Pensión.

Hablaremos, por tanto, del resultado de la recaudación en los dos últimos años de 1943 y 1944, estudiándolos desde dos puntos de vista diferentes: el primero, teniendo en cuenta las edades, sexos y región de los imponentes, considerando las pesetas recaudadas, las operaciones verificadas y los promedios resultantes; y el segundo, tomando la recaudación de 1944 en relación a la cuantía de cada una de las imposiciones agrupadas en intervalos diferentes para cada unas de las Ramas, pasando más adelante a un estudio general sobre los resultados del Seguro desde su implantación.

(1) Véanse los números de este BOLETÍN DE INFORMACIÓN correspondientes a febrero, marzo y septiembre de 1943, marzo y agosto-septiembre de 1944 y abril y septiembre de 1945.

Los hechos, opiniones y doctrinas de los artículos publicados en esta Sección del BOLETÍN, sólo se pueden atribuir a sus autores. — Prohibida la reproducción sin citar la procedencia.

Tiene por objeto primordial este artículo el deducir algunas conclusiones que den una idea de lo que es en la práctica este Seguro, que no obstante ser poco conocido, no es por ello menos importante, y afecta a una gran masa de la población española, que ha visto en él la solución ideal de sus problemas de previsión.

Debemos advertir que la estadística que citamos a continuación referente al año 1943 fué objeto de un trabajo nuestro leído en el Instituto de Actuarios Españoles, bajo el nombre de "La previsión popular en España en 1943", del que obtenemos los datos siguientes:

En este año se verificaron 28.235 operaciones, con un total de 586.690,82 pesetas ingresadas, que se distribuían así:

Impuesto por	Pesetas	Operaciones	Promedio aritmético
Varones	445.512,81	26.835	16,60
Hembras	141.178,01	1.400	100,84
	586.690,82	28.235	

La primera conclusión práctica que de estas cifras puede obtenerse es la de que en dicho año hicieron más previsión los hombres que las mujeres, si bien la cuantía media de las operaciones fué muy inferior en aquellos que en éstas, lo que habla muy bien en favor de la previsión del sexo femenino.

Ahora bien: teniendo en cuenta los trece grupos de edades en que el período diferido en esta Rama puede dividirse, es decir, hasta los sesenta y cinco años, formando intervalos de cinco, formaríamos con los datos obtenidos de la realidad el siguiente cuadro:

GRUPOS DE EDADES	PESETAS		OPERACIONES	
	Varones	Hembras	Varones	Hembras
0-5	3.409,40	248,00	42	12
5-10	515,15	1.038,30	105	52
10-15	690,64	1.287,15	165	86
15-20	4.566,33	1.301,30	391	64
20-25	10.031,32	1.568,86	590	73
25-30	26.186,96	6.687,80	947	145
30-35	41.562,66	7.555,23	1.232	157
35-40	46.104,66	33.841,87	2.038	192
40-45	119.705,94	27.731,84	2.653	231
45-50	65.005,05	30.888,58	4.984	180
50-55	43.427,60	19.382,32	4.821	131
55-60	59.637,94	8.149,35	4.438	53
60-65	24.669,16	2.097,41	2.429	24
TOTALES.....	445.512,81	141.178,01	26.835	1.400

Es grande la sorpresa del que observa con atención el cuadro anterior. En efecto, en relación a la cuantía, vemos que la edad de los varones que recoge mayor recaudación es la de cuarenta a cuarenta y cinco años, mientras que en las hembras es la de treinta y cinco a cuarenta.

Vamos si lo confirman las operaciones. Los varones tienen el núcleo mayor de las mismas en las edades cuarenta y cinco y cincuenta años, y las mujeres, entre los cuarenta y cuarenta y cinco. ¿Qué nos indican estas edades tan avanzadas? ¿Cómo es posible que los hombres y mujeres de España piensen tan tardíamente en su previsión, cuando si realizasen pronto el Seguro, mayor sería el resultado en cuanto a sus prestaciones y beneficios?

A nuestro juicio, esto indica:

En cuanto a los hombres:

- 1.º Dejadez, ignorancia o negligencia.
- 2.º Falta de espíritu previsor.
- 3.º Consolidación tardía de su porvenir.
- 4.º Confianza en sí mismos hasta muy avanzada su vida.
- 5.º Medios económicos escasos hasta la edad viril.

En cuanto a las mujeres:

- 1.º Confianza en el matrimonio hasta la edad media de la vida.
- 2.º Espíritu francamente previsor a partir de entonces.
- 3.º Pocas imposiciones, pero de gran cuantía, siempre a partir de dicha edad.

Si nos atenemos a la localización geográfica del imponente, podríamos formar el siguiente cuadro:

REGIONES	PESETAS		OPERACIONES	
	Varones	Hembras	Varones	Hembras
Castilla la Nueva.....	133.656,50	35.212,99	20.922	377
León	96.193,39	26.528,52	1.279	159
Castilla la Vieja.....	77.189,26	12.080,09	1.693	121
Vascongadas	29.300,80	22.754,75	806	132
Aragón	27.941,44	4.867,28	841	62
Extremadura	26.112,45	3.468,16	490	88
Cataluña-Baleares.....	22.044,36	8.822,81	28	49
Admón. Central I. N. P.	10.236,96	65,00	18	13
Valencia	8.018,79	8.046,12	369	159
Galicia	6.170,16	7.472,60	131	58
Asturias	3.126,45	686,04	25	13
Andalucía	3.089,25	10.658,85	171	129
Africa-Canarias.....	1.406,00	276,75	38	33
Navarra	872,00	128,05	20	3
Murcia	65,00	110,00	4	4
TOTALES.....	445.512,81	141.178,01	26.835	1.400

En las cuatro columnas vemos que es Castilla la Nueva la región que más pensiones diferidas contrató, y su cuantía media sobrepasa la de las demás regiones, llevando bastante ventaja a otras que, como Vascongadas y Cataluña, destacan en otros aspectos de la previsión de primer grado o ahorro.

No podemos decir lo mismo en cuanto al promedio por operación y a la *edad típica* de imposición, como se demuestra por el siguiente cuadro:

REGIONES	PROMEDIO ARITMÉTICO POR OPERACIÓN		EDAD TIPO DE INGRESO			
	Varones	Hembras	Varones		Hembras	
Cataluña-Baleares...	787,24	180,05	52 años	6 meses.	42 años	8 meses.
Admón. Central.....	568,72	5,00	57	— 6 —	40	—
Andalucía	180,65	82,60	12	— 7 —	13	— 3 —
Asturias	125,06	52,77	42	— 9 —	50	—
León	75,20	166,84	42	— 3 —	33	— 5 —
Extremadura	53,30	39,44	37	— 9 —	45	— 9 —
Galicia	47,10	128,83	42	— 4 —	40	—
Castilla la Vieja.....	45,60	99,83	26	— 11 —	12	—
Navarra	43,60	42,68	63	—	37	— 6 —
Africa-Canarias.....	39,36	83,86	20	—	40	—
Vascongadas	36,35	172,38	47	— 6 —	37	— 1 —
Aragón	33,23	78,50	42	— 2 —	25	— 4 —
Valencia	21,73	50,60	15	—	32	— 6 —
Murcia	16,25	27,20	27	— 6 —	22	— 6 —
Castilla la Nueva....	6,38	93,40	52	— 7 —	42	— 4 —

Es decir, que Cataluña y Baleares destacan por sus imposiciones de gran cuantía de pesetas, así como Vascongadas, León, etc., tanto en varones como en mujeres, mientras que Castilla la Nueva, que tuvo más imposiciones y mayor recaudación absoluta, en forma relativa no es así, como fácilmente puede comprobarse. En cuanto a las edades-tipo de los imponentes, son los andaluces los que acuden más jóvenes al Seguro, junto con los valencianos, canarios, etc., y en cuanto a las mujeres, son las castellanas, andaluzas, murcianas y aragonesas las que tienen un concepto mejor de la previsión que sus hermanas las demás mujeres españolas. En cambio, los asturianos, vascos, catalanes, castellanos y navarros, entre los hombres, y las gallegas, castellanas, catalanas, extremeñas y asturianas, entre las mujeres, no acuden al Seguro sino a edades tan avanzadas que demuestran y confirman lo que de un modo más general dejamos indicado anteriormente.

Si buscamos el coeficiente de recaudación por 1.000 habitantes (censo de 1940) y por 100 kilómetros cuadrados, se tendría el cuadro siguiente:

REGIONES	RECAUDADO POR CADA			
	1.000 HABITANTES		100 Km ²	
	Varones	Hembras	Varones	Hembras
Galicia	4,90	5,44	21,164	25,631
Asturias	7,49	15,16	28,696	6,297
Castilla la Vieja.....	0,96	1,47	154,104	24,117
León	1,12	2,92	176,628	48,711
Vascongadas	6,38	4,15	412,978	320,715
Navarra	0,49	0,06	8,300	1,219
Aragón	5,32	0,89	59,345	10,338
Cataluña-Baleares.....	1,39	0,50	59,310	23,738
Valencia	0,76	0,70	34,093	34,210
Murcia	0,011	0,019	0,248	0,420
Andalucía	0,12	0,39	3,538	12,208
Extremadura	4,28	0,53	62,764	8,336
Castilla la Nueva.....	0,95	2,19	198,891	48,762
Africa-Canarias.....	0,36	0,06	19,957	3,692

Es decir, que ateniéndonos a la población son los

Varones	Mujeres
Asturianos.	Asturianas.
Vascos.	Gallegas.
Aragoneses.	Vascas.
Gallegos.	Castellanas N.

los que más previsión hicieron en 1943 por cada 1.000 de ellos.

Y en cuanto a la extensión, son los

Varones	Mujeres
Vascos.	Vascas.
Castellanos N.	Castellanas N.
Leoneses.	Leonesas.
Castellanos V.	Valencianas.

los que pensaron voluntariamente en su vejez con mayor ventaja sobre el resto de los españoles y españolas, respectivamente, por cada 100 kilómetros cuadrados de superficie de las regiones de su residencia.

Por lo que se refiere a la Rama de Pensión, en el año 1944 se han verificado 45.032 operaciones (16.797 más que en 1943), por un total de 952.771,72 pesetas (366.078,90 más que en 1943).

El desglose de operaciones con relación a su cuantía lo efectuaremos en grupos o intervalos de 10 pesetas, dando el siguiente resultado:

INTERVALOS	Frecuencias o número de operaciones	Porcentajes de las frecuencias sobre el total
o a 10,00.....	36.339	80,69 por 100
10,01 a 20,00.....	2.102	4,67 —
20,01 a 30,00.....	1.410	3,13 —
30,01 a 40,00.....	828	1,84 —
40,01 a 50,00.....	1.191	2,64 —
50,01 a 60,00.....	1.190	2,64 —
60,01 a 70,00.....	546	1,21 —
70,01 a 80,00.....	528	1,17 —
80,01 a 90,00.....	145	0,32 —
90,01 a 100,00.....	193	0,44 —
100,00 en adelante.....	560	1,25 —
	45.032	100 por 100

Como puede observarse, el intervalo de cero a 10 pesetas, con 36.339 imposiciones, es el que recoge el 80,69 por 100 de las operaciones verificadas, lo que indica que la inmensa mayoría de las mismas son de pequeña cuantía, confirmándose por ello el carácter predominantemente popular de este Seguro. El intervalo de menores frecuencias es el de 80,01 a 90,00 pesetas con 145 casos observados, que representan un 0,32 por 100 del total.

En cuanto a la distribución regional de estas operaciones, tenemos el cuadro siguiente:

REGIONES	Pesetas	Operaciones	Promedio
Galicia	15.861,40	394	40,25
Asturias	5.115,98	75	68,21
Castilla la Vieja.....	114.069,53	1.935	58,95
León	116.132,10	3.271	35,50
Vascongadas	41.321,80	806	51,26
Navarra	1.356,55	11	123,32
Aragón	28.142,76	867	32,46
Cataluña-Baleares.....	89.405,94	103	868,01
Valencia	20.581,42	529	38,90
Murcia	161,00	76	2,11
Andalucía	57.687,10	473	121,96
Extremadura	25.868,64	734	35,24
Castilla la Nueva.....	370.120,83	35.684	10,37
Africa-Canarias.....	485,00	40	12,12
Admón. Central I. N. P.	66.461,67	34	2.291,78
TOTALES.....	952.771,72	45.032	21,16

En cuantía de las imposiciones destacan las regiones de Castilla la Nueva, León, Castilla la Vieja y Cataluña-Baleares.

Y en relación al número de operaciones, las de Castilla la Nueva, León, Castilla la Vieja y Aragón.

Por la media aritmética alcanzada resaltan las de Cataluña-Baleares, Navarra y Andalucía, sin tener en cuenta Administración Central.

Una distribución mensual de frecuencias con los mismos intervalos puede hallarse en el cuadro núm. 3, publicado en las páginas 558 y 559 del núm. 3, de marzo de 1945, del BOLETÍN DE INFORMACIÓN del Instituto Nacional de Previsión, al que remitimos al lector, debiendo tenerse presente siempre que el intervalo de 100,01 pesetas en adelante, por ser abierto, recoge todas aquellas imposiciones de mayor cuantía, que aun no siendo muy numerosas, alterarían, sin embargo, el resultado final de no ser tenidas en cuenta.

La imposición media en esta Rama y año fué de 21,16, y la media aritmética ponderada, de 22,67 pesetas. Ambos resultados, según lo dicho anteriormente, se ven influenciados por el último intervalo abierto. No sucede así, si despreciamos el mismo y obtenemos ponderadamente la media, que es entonces de 11,29 pesetas. La imposición intermedia o mediana es de 6,20 pesetas, comprendiéndose el descenso por la influencia que ejerce el primer intervalo con la gran cantidad de frecuencias que recoge. La imposición-tipo o más frecuente es de 10 pesetas por la misma causa.

DATOS ESTADÍSTICOS GENERALES.

Los dividiremos en tres partes:

- a) Afiliación.
- b) Recaudación.
- c) Beneficios.

a) *Afiliación.*—Según los datos recogidos, la distribución anual de afiliados a este Régimen desde 1909 hasta 1944 es la siguiente:

AÑOS	Millares de afiliados	Afiliación por quinquenios	AÑOS	Millares de afiliados	Afiliación por quinquenios	
1909	1,3	60,2	<i>Sumas anter.</i>	74,9	60,2	
1910	7,1		1918	3,2	29,9	
1911	11,6		1919	12,0		
1912	7,4		1920	19,1		
1913	21,8		1921	5,8		
1914	11,0		1922	3,0		
1915	5,1		1923	1,7		
1916	4,2		1924	3,6	33,2	
1917	5,4					
<i>Suma y sigue.</i>	74,9			<i>Suma y sigue.</i>	123,3	123,3

AÑOS	Millares de afiliados	Afiliación por quinquenios	AÑOS	Millares de afiliados	Afiliación por quinquenios
<i>Sumas anter.</i>	123,3	123,3	<i>Sumas anter.</i>	186,0	186,0
1925	0,5		1935	3,2	
1926	0,4		1936	3,2	
1927	2,2		1937	1,7	
1928	34,3		1938	1,4	
1929	6,1		1939	2,4	
		43,5			11,9
1930	3,3		1940	3,0	
1931	5,3		1941	4,2	
1932	3,9		1942	4,3	
1933	2,4		1943	6,8	
1934	4,3		1944	12,5	
			19,2		
<i>Suma y sigue.</i>	186,0	186,0	TOTAL.....	228,7	228,7

Esta distribución anual se ha extractado en resultados quinquenales para facilitar la labor de cálculo, a excepción del grupo de 1909 a 1914, que contiene los resultados de la afiliación de seis años.

En el gráfico núm. 1 puede observarse la marcha de la curva que refleja este fenómeno y su tendencia. El carácter de dicha curva implica, para el cálculo de esta última, una ecuación de segundo grado. Para hallar ésta formaríamos un cuadro con los siguientes valores:

<i>x</i>	<i>x</i> ²	<i>y</i>	<i>xy</i>	<i>x</i> ² <i>y</i>	<i>x</i> ³	<i>x</i> ⁴
1	1	60,2	60,2	60,2	1	1
2	4	29,9	59,8	119,6	8	16
3	9	33,2	99,6	298,8	27	81
4	16	43,5	174,0	696,0	64	266
5	25	19,2	96,0	480,0	125	625
6	36	11,9	71,4	428,4	216	1.296
7	49	30,8	215,6	1.509,2	343	2.391
28	140	228,7	776,6	3.592,2	784	4.676

Siguiendo el método de los mínimos cuadrados, formaríamos el siguiente sistema de ecuaciones:

$$\begin{aligned} \Sigma y &= na + c\Sigma x^2 + b\Sigma x \\ \Sigma(xy) &= b\Sigma x^2 + a\Sigma x + c\Sigma x^3 \\ \Sigma(x^2y) &= a\Sigma x^3 + c\Sigma x^4 + b\Sigma x^3 \end{aligned}$$

Lo que es igual, aplicando valores, a

$$\begin{aligned} 228,7 &= 7a + 140c + 28b \\ 776,6 &= 140b + 28a + 784c \\ 3592,2 &= 140a + 784b + 4676c \end{aligned}$$

Resuelto este sistema, da como resultado una línea de tendencia secular, cuya ley de formación viene reflejada por la ecuación:

$$y = 70,103 - 16,728x + 1,474x^2$$

Sustituyendo en esta ecuación los valores de x , tendremos para y los siguientes:

x	y
1	54,849
2	42,543
3	33,186
4	26,776
5	23,314
6	22,800
7	25,234

Las compensaciones en más o menos de la tendencia con la curva del fenómeno se demuestra así:

x	y real	y calculado	DIFERENCIAS	
			En más	En menos
1	60,2	54,85	>	5,35
2	29,9	42,54	12,64	>
3	33,2	33,19	>	0,01
4	43,5	26,78	>	16,72
5	19,2	23,31	4,11	>
6	11,9	22,80	10,90	>
7	30,8	25,23	>	5,57
			27,65	27,65
0				

Como puede observarse, las diferencias en más y en menos quedan compensadas; luego los valores de y calculados de esta forma suponen un verdadero promedio de los del y real.

Pueden deducirse de todo esto las conclusiones siguientes:

- 1.^a Gran cantidad de afiliaciones en los primeros años del Seguro.
- 2.^a Baja en los años anteriores a nuestra guerra y durante el transcurso de la misma.
- 3.^a Recuperación de las afiliaciones al llegar la paz.
- 4.^a Línea de tendencia convexa, o curva de segundo grado, que refleja todo lo anterior, con indicios marcados de progresión ascendente, que hace concebir la esperanza de llegar al mismo o superior nivel que en los primeros años del Seguro.
- 5.^a Es digno de hacerse notar el incremento de afiliaciones desde 1940 hasta la fecha, o sea desde que comenzó a funcionar el Servicio Nacional de Seguros Libres encargado de este Seguro, así como que la afiliación en 1944 fué el doble que en 1943.
- 6.^a La desviación media de la curva de tendencia citada, o sea la que refleja la ecuación $y = 70,103 - 16,728x + 1,474x^2$, era de 7,88, y la desviación *standard*, de 9,51.

b) *Recaudación*. — Según los datos que se han podido reunir, la recaudación por años y quinquenios desde el año 1909 hasta 1944 es la siguiente:

AÑOS	Recaudación en millones de pesetas	Recaudación por quinquenios	AÑOS	Recaudación en millones de pesetas	Recaudación por quinquenios
1909	0,01		<i>Suma anterior</i>	15,33	10,18
1910	0,06		1928	2,6	10,25
1911	0,10		1929	2,5	
1912	0,11		1930	2,08	
1913	0,25		1931	4,9	
1914	0,36	1932	2,6		
1915	0,44	0,89	1933	2,2	14,38
1916	0,51	1934	2,6		
1917	0,72	3,08	1935	2,6	
1918	0,66	1936	3,2		
1919	0,75	1937	1,5		
1920	1,69	6,21	1938	1,2	10,40
1921	1,33	1939	1,9		
1922	1,08	1940	3,2		
1923	1,01	1941	5,0		
1924	1,10	1942	5,5		
1925	1,07		1943	7,8	31,00
1926	2,78		1944	9,5	
1927	1,3		TOTAL.....	76,21	76,21
<i>Suma y sigue.</i>	15,33	10,18			

En el gráfico núm. 2 puede apreciarse la marcha de este fenómeno de la recaudación en esta Rama en sus dos partes de rentas diferidas

e inmediatas conjuntamente, pudiendo observarse que la línea que mejor se adapta para representar la tendencia secular es una línea recta. Si realizamos las mismas operaciones que en el caso anterior, formaríamos, para hallar la ecuación correspondiente, el siguiente cuadro de valores:

x	y	xy	x^2
1	0,89	0,89	1
2	3,08	6,16	4
3	6,21	18,63	9
4	10,25	41,00	16
5	14,38	71,90	25
6	10,40	62,40	36
7	31,00	217,00	49
28	76,21	417,98	140

Por el mismo método de los mínimos cuadrados tendríamos el siguiente par de ecuaciones:

$$\begin{aligned}\Sigma y &= na + b\Sigma x \\ \Sigma(xy) &= a\Sigma x + b\Sigma x^2\end{aligned}$$

Y aplicando los valores totales del cuadro anterior:

$$\begin{aligned}76,21 &= 7a + 28b \\ 417,98 &= 28a + 140b\end{aligned}$$

Despejando las incógnitas de este sistema por cualquiera de los métodos conocidos, tendremos que para el a se obtiene un valor de $-5,27$, y para b , de $4,04$. La ecuación que representa la tendencia es, por tanto,

$$y = -5,27 + 4,04x$$

Sustituyendo en esta ecuación los valores conocidos de x , tendremos para y las siguientes cifras:

x	y
1	-1,23
2	2,81
3	6,85
4	10,89
5	14,93
6	18,96
7	23,00

Las compensaciones en más o menos de la tendencia con la curva producida por la recaudación bruta se demuestra así:

x	y real	y calculado	DIFERENCIAS	
			En más	En menos
1	0,89	- 1,23	2,12	»
2	3,08	2,81	0,27	»
3	6,21	6,85	»	0,64
4	10,25	10,89	»	0,64
5	14,38	14,93	»	0,55
6	10,40	18,96	»	8,56
7	31,00	23,00	8,00	»
			10,39	10,39
0				

Es decir, que las diferencias por encima o debajo de la línea de tendencia se compensan y quedan reducidas a cero, exactamente igual que vimos en el caso de la afiliación.

Las conclusiones que, a nuestro juicio, pudieran derivarse de todo lo anterior son las siguientes:

a) La recaudación en esta Rama ha venido aumentando paulatinamente desde su iniciación como Seguro, si bien durante la guerra de 1936-39 experimentó una baja considerable.

b) Plena recuperación en la postguerra, lo que hace suponer un magnífico porvenir para este Seguro.

c) La recaudación durante el último quinquenio es la mayor alcanzada en cualquier otro momento del Seguro. Ello puede dar lugar a la interpretación de que, estando incluidos en la estadística los resultados de la recaudación por rentas inmediatas, muy bien pudiera suceder que la abundancia de la existencia de numerario en el mercado del dinero, en nuestra postguerra, hubieran buscado su inversión en el Seguro algunos capitales que de otra forma no lo hubieran suscrito.

d) La desviación media de la curva de tendencia antes mencionada, o sea la que refleja la ecuación $y = - 5,27 + 4,04x$, es de 2,97, y la desviación *standard*, de 4,52.

e) *Beneficios*.—Los pagos verificados en esta Rama desde 1909 pueden resumirse así:

1909-1920	0,365 millones de pesetas.		
1921-1924	0,781	—	—
1925-1929	3,006	»	—
1930-1934	8,044	»	—
1935-1939	8,076	—	—
1940-1944	13,803	—	—

El gráfico núm. 3 representa estos beneficios con su curva correspondiente. Como en el caso de la recaudación, puede verse que la línea de tendencia que se adapta mejor al fenómeno es una recta, por lo que, siguiendo el mismo sistema usado hasta ahora, tendremos:

x	y	xy	x^2
1	0,365	0,365	1
2	0,781	1,562	4
3	3,006	9,018	9
4	8,944	25,776	16
5	8,076	40,380	25
6	13,803	82,818	36
21	34,975	169,919	91

Aplicando el mismo sistema de ecuaciones, y dando a x e y los valores correspondientes, tendríamos:

$$\begin{aligned} \Sigma y &= na + b \Sigma x & 34,975 &= 6a + 21b \\ \Sigma(xy) &= a \Sigma x + b \Sigma x^2 & 169,919 &= 21a + 91b \end{aligned}$$

Lo que da una ecuación para la recta igual a

$$y = -3,673 + 2,715x$$

Y sustituyendo los valores de x , tendremos para y :

x	y
1	-0,958
2	1,757
3	4,472
4	7,187
5	9,900
6	12,617

Veamos ahora las compensaciones:

n	p real	p calculado	DIFERENCIAS	
			En más	En menos
1	0,365	- 0,958	1,323	»
2	0,781	1,757	»	0,976
3	3,006	4,472	»	1,466
4	8,944	7,187	1,757	»
5	8,076	9,900	»	1,824
6	13,803	12,617	1,186	»
			4,266	4,266
			0	

Vemos que, efectivamente, se compensan ambas diferencias como en los casos anteriores.

A nuestro juicio, esto indica :

- 1) Incremento de pagos a partir de la puesta en marcha del Seguro, salvo un pequeño bache en el período de la guerra civil.
- 2) Aumento normal de los beneficios satisfechos a partir de 1939, lo que garantiza y demuestra la solvencia del Régimen. Quizá el aumento producido desde 1940 indique que muchos asegurados demoraron su cobro para percibir sus pensiones en moneda nacional, una vez terminada la contienda.
- 3) La desviación media es de 1,422, y la *standard*, de 1,46.

En resumen : las consideraciones finales que se obtienen de todo lo anterior son las siguientes :

- a) Imposiciones totales superiores por el sexo masculino que por el femenino.
- b) Cuantía media de las imposiciones mayor en las verificadas por este último.
- c) Imposiciones superiores, en los dos sexos, a una edad avanzada.
- d) Recaudación bruta mayor en las regiones centrales de la Península, así como en número de operaciones, y para los dos sexos.
- e) Promedio aritmético de imposición, mayor en la periferia que en el centro de España.
- f) Igualmente acuden más jóvenes al Seguro los habitantes de la costa que los del interior, en los dos sexos.
- g) Por cada 1.000 habitantes, hacen más previsión los de la costa que los del resto de España, lo contrario que por cada 100 kilómetros cuadrados en que predominan más los habitantes de las provincias no marítimas, fenómeno éste menos acentuado en el sexo femenino.
- h) Imposiciones de pequeña cuantía, ya que el 80 por 100 de ellas

no son superiores a 10 pesetas. La imposición media viene a ser de 11,29; la intermedia, de 6,20, y la imposición-tipo ya citada, de 10 pesetas.

i) Baja de afiliaciones hasta 1939 y tendencia de recuperación en el futuro.

j) Recaudación y pagos crecientes desde 1909, levemente afectados por los años de guerra, pero con tendencia acusada a incrementarse desde el mismo momento de la llegada de la paz.

k) Beneficiosa y fecunda labor del Servicio Nacional de Seguros Libres, según demuestran los resultados obtenidos desde su organización en 1940.

Esto es, en síntesis, cuanto, a nuestro juicio, ofrece la aplicación práctica de la estadística a los Seguros Libres en lo que se refiere a su Rama de Pensión.

En nuestro próximo artículo comentaremos de la misma manera los resultados de la Rama de Dote Infantil, estudiando también su marcha y desarrollo desde su iniciación hasta el momento actual.

JULIO BONED MUÑIZ,

*Miembro de entrada del Instituto de Actuarios Españoles.
Interventor del Servicio Nacional de Seguros Libres.*



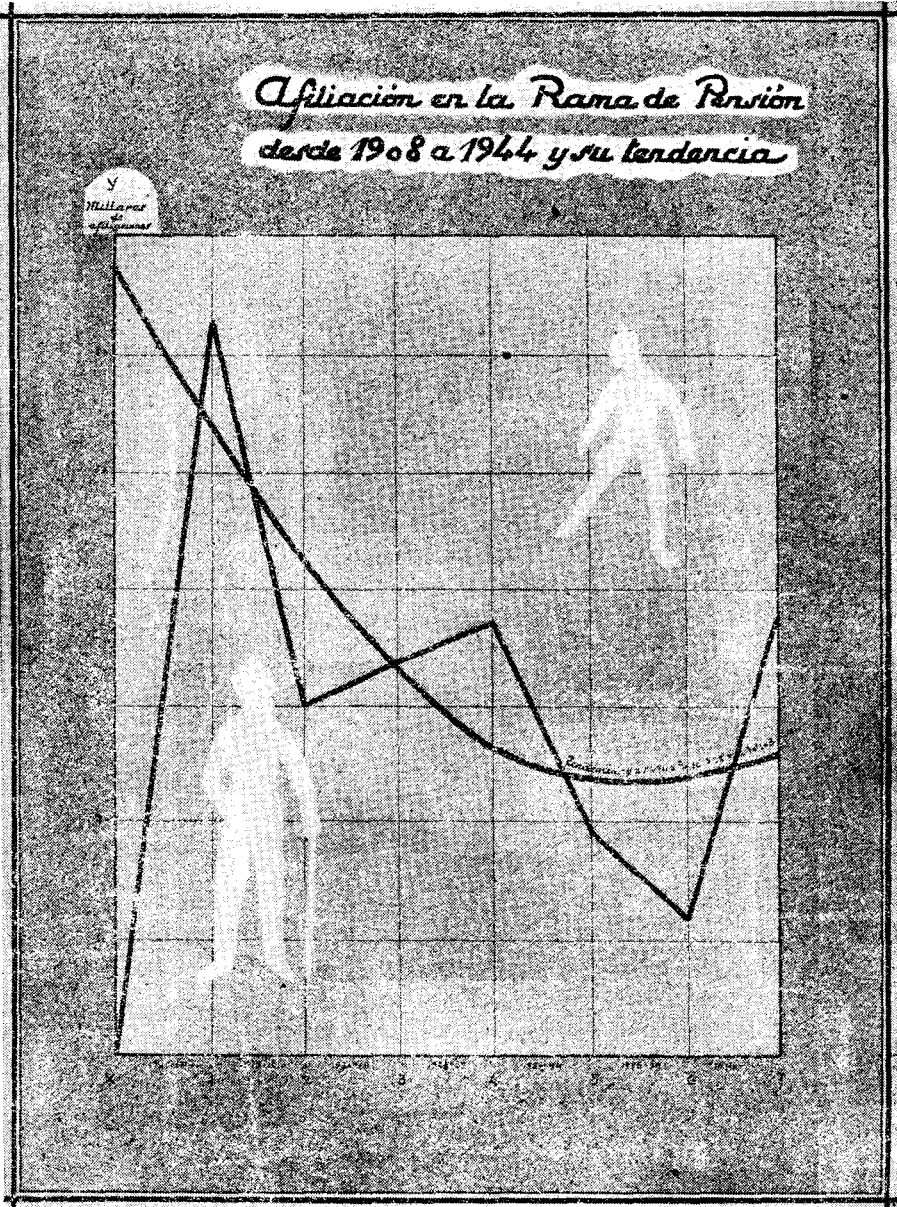

Recaudación en la Rama de Pensión y su tendencia desde 1908 a 1944

Y
Recaudación en
millones de pesos

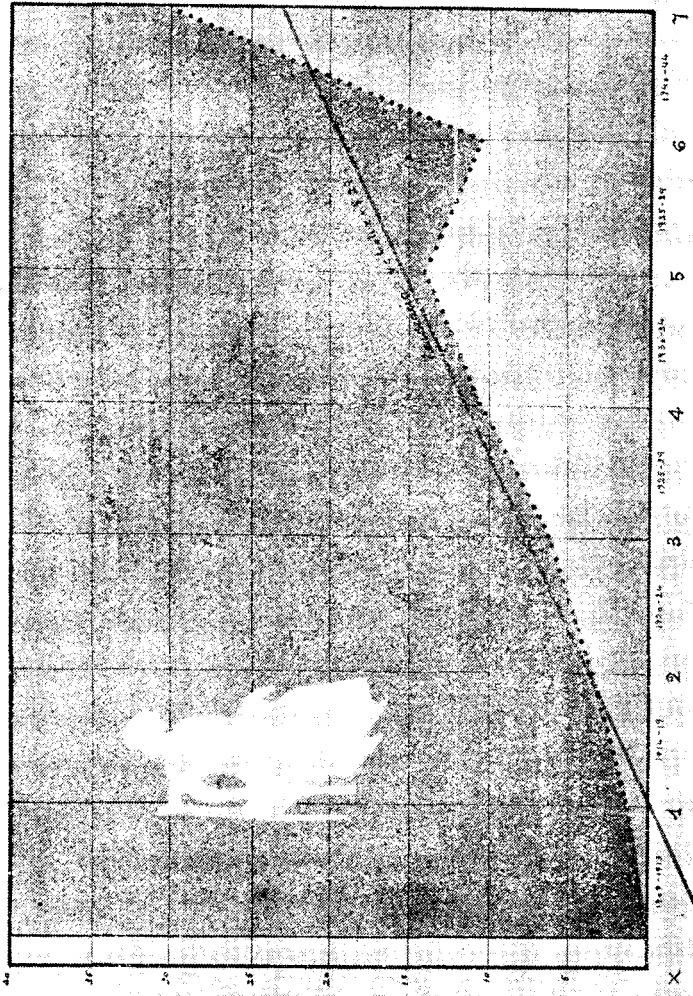

Pagos en la Rama de Pensión desde 1908 a 1944 y su tendencia

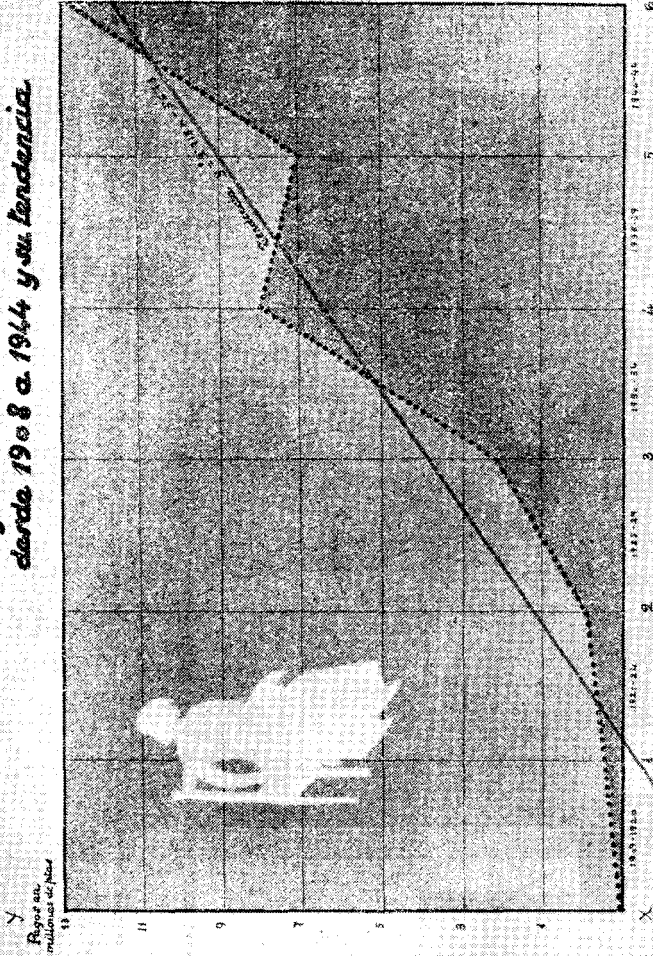

PALUDISMO Y ENFERMEDAD PROFESIONAL

Si difícil es aún en estos momentos definir qué entendemos por enfermedad profesional, más aún es decir si el paludismo puede ser o no considerado como enfermedad de este tipo.

Al definir la enfermedad profesional, unas veces lo hacemos destacando como causas fundamentales el agente casual y la ocasión en que se produce el motivo de enfermar, dibujándose en este caso dos elementos primordiales: la sustancia tóxica, nociva o agente patógeno, y la industria, trabajo o manipulación, surgiendo la definición de "enfermedad adquirida a consecuencia de un especial trabajo con materias nocivas". Otras definiciones expresan las especiales características que el trabajo puede tener, por un lado, y las específicas condiciones donde se ha de efectuar el mismo, por otro; surgiendo en este caso dos nuevos y primordiales elementos: la profesión y el ambiente, apareciendo a la vez otro tipo de definición: "enfermedad que ataca a una determinada clase trabajadora que efectúa su trabajo en un especial ambiente".

Ambas definiciones se complementan, y, en definitiva, nos llevan a definir la enfermedad profesional, a nuestro modo de ver, como "enfermedad que se da entre los individuos de una determinada profesión, con una mayor frecuencia que en otros grupos sociales, a causa de la presencia de un determinado motivo específico, inherentes no sólo a la clase de trabajo, sino a la forma de efectuarse éste y al ambiente especial donde el trabajo se efectúa, y que, por el contrario, no se presenta cuando alguno o varios de estos factores faltan, aunque otros persistan".

Al considerarse así la enfermedad profesional y querer definir si el paludismo lo es o no, hemos de encontrarnos con grandes dudas y dificultades.

El paludismo, como entidad nosológica, es una enfermedad que sólo se da cuando se reúnen las condiciones específicas siguientes:

- a) Conjunto ambiental de especiales condiciones climatológicas y naturales;
- b) Con la obligada presencia de una determinada especie biológica, el anofeles, que sirve de vector del virus patógeno, y
- c) Siempre que exista el hombre enfermo de paludismo.

Si estas condiciones no se reúnen, ni los útiles de trabajo, ni la profesión, intervienen para nada en la presencia de la enfermedad, pues ni

el conjunto ambiental que se exige para la presencia del paludismo, como indicamos antes, tiene que ver con las condiciones de trabajo, ni es el tóxico especial o sustancia nociva, ni la clase de industria, ni siquiera la profesión del individuo, lo que se precisa para que el paludismo prospere.

Así las cosas, y desde este punto de vista, nosotros podemos decir que el paludismo no es enfermedad profesional por las siguientes razones:

1.^a Porque no se da de manera exclusiva, o, por lo menos, con una mayor frecuencia entre los individuos de una determinada profesión, ni siquiera trabajo.

2.^a Por no ser motivado por una específica causa inherente al trabajo, sino que, por el contrario, lo es como consecuencia de unas obligadas condiciones naturales geográficas, climatológicas y biológicas, que en nada tiene que ver con aquél; y

3.^a Por ser una enfermedad que jamás prepondera en una determinada profesión, y que, por el contrario, ataca las diferentes clases sociales, hasta el punto que podemos decir es la enfermedad más extendida en el mundo.

Ahora bien: el problema no es tan fácil de fallar. El paludismo en ciertos y determinados momentos, al igual que otras muchas enfermedades comunes, principalmente del tipo de las infectocontagiosas: la carbuncosis, la fiebre de Malta, en algunos casos el quiste hidatídico e incluso la tuberculosis, le podríamos considerar al igual que la enfermedad profesional.

Sea, por ejemplo, el caso de un grupo de obreros que obligadamente tienen que trabajar en pleno campo, en determinado lugar de características epidemiológicamente palúdicas, y que por especiales condiciones y de manera obligada tienen que pernoctar e incluso vivir durante un largo período de días en una época estival y que acaban por adquirir la enfermedad. Este caso podría ser considerado como enfermedad profesional, aunque en sí la profesión nada haya de influir, y, desde luego, debe ser indemnizable a los efectos de su incapacidad temporal, o, en casos extraordinarios, de muerte, por infección aguda. La incapacidad permanente, dado el estado de la terapéutica antipalúdica, no debe presentarse.

Como ejemplos típicos de lo que decimos, podemos citar el caso de la construcción de Obras públicas en descampado: cimentación de puentes, vías férreas a lo largo de un cauce fluvial, embalses, etc., trabajos que en algunos momentos son muy precisos realizar en pleno estiaje, cuando el problema palúdico es más grave, frecuente y fácil de adquirir.

En estos casos, al contrario de lo que defendíamos anteriormente, podríamos decir que el paludismo debería ser considerado como enfermedad profesional. Pero si hemos de ver el problema en su máximo detalle, a nuestro modo de pensar, el paludismo debería ser considerado, incluso en estos ejemplos típicos, no como enfermedad profesional, sino única y terminantemente como enfermedad indemnizable, pues la causa de enfermar, aun en estos casos, no es debido al trabajo, ni a la profesión, y sí a un ambiente y condiciones naturales, que en definitiva podemos siempre considerarlo como fuerza mayor.

Si el problema palúdico no lo viéramos así, sería muy difícil diferenciar el caso de estos ejemplos con el sinnúmero de asalariados del campo que, viviendo habitualmente en zona palúdica, adquieren el paludismo, sin que para nada influya la profesión ni los útiles de trabajo.

Por razón de naturaleza podemos decir que la enfermedad así adquirida en los trabajos agrícolas, ganaderos, forestales y, en general, en toda clase de trabajos de campo que se lleven a efecto en un ambiente palúdico habitual para el asalariado que ejecuta su trabajo, aunque sea por cuenta ajena, no puede ni debe ser considerado como enfermedad profesional, ni como accidente, ni siquiera como indemnizable, por las razones siguientes:

1.^a Porque siendo endémico el paludismo en la región donde el caso se da, no se puede decir que la enfermedad sea debida a causa del trabajo que en un determinado momento se ha ejecutado.

2.^a Porque no se puede señalar el momento mismo en que la enfermedad ha sido adquirida, ya que es muy seguro que su inoculación haya sido fuera del momento del trabajo, e incluso fuera del lugar mismo donde el trabajo se ejecuta. (Téngase en cuenta que, al referirnos al momento en que la enfermedad se ha adquirido, nos referimos al momento en que el individuo ha sido picado por el anofeles parásito.)

3.^a Que de ninguna manera podemos asegurar que exista relación alguna de causa a efecto entre el trabajo y la infección palúdica, ya que como contraprueba podemos decir que en el lugar mismo del trabajo se presentan, entre el personal no trabajador, casos de paludismo con la misma frecuencia que entre el personal asalariado; y

4.^a Que si, a pesar de las razones expuestas, aun hubiera un resquicio de duda, hemos de decir que no ya por su aspecto científico, sino por el aspecto social, el paludismo no puede ser considerado como enfermedad profesional.

De acuerdo con lo anteriormente expuesto, creemos que podría llegarse a las siguientes conclusiones:

1.^a El paludismo es, en principio, una enfermedad de carácter

netamente común, extensible a todas las clases sociales, y muy principalmente a las de más baja condición.

2.^a Mientras el paludismo sea considerado como enfermedad endémica, no puede ser tenido como enfermedad profesional, aunque se dé en casos especiales de obreros asalariados, ya que en este caso la causa de enfermar no es la profesión en sí, sino la presencia de la endemia existente. En este caso, la enfermedad debe ser considerada como de carácter público, a cargo de la Sanidad nacional en cuanto se refiere a su profilaxis, y en todo caso, atendible en nuestro país, por el Seguro obligatorio de Enfermedad; y

3.^a Únicamente debe ser considerado el paludismo como enfermedad indemnizable, cuando se dé con motivo de trabajos especiales en personal especializado residente de manera obligada en zona palúdica y procedente de lugares endémicos de dicha enfermedad.

DOCTOR HERNANDEZ-PACHECO



INSTITUTO NACIONAL DE PREVISION

El Instituto Nacional de Previsión celebró el día 27 de junio la festividad de su Patrona.

En la mañana del día 27 de junio, y para solemnizar la entronización de la Santísima Virgen del Perpetuo Socorro como protectora y patrona del Instituto Nacional de Previsión, se celebró en la Iglesia parroquial de los Santos Justo y Pástor, profusamente adornada de flores

y tapices, una misa rezada, en la que ofició el Rvdo. Obispo de Madrid-Alcalá, asistido por el Teniente Mayor de la Parroquia, Padre Herranz. A dicha ceremonia religiosa asistió una nutrida concurrencia, integrada por funcionarios del Instituto, que llenaba por completo la Iglesia, estando la presidencia formada por el Ilmo. Sr. Subsecretario de Trabajo, D. Carlos Pinilla, que ostentaba la representación del Excmo. Sr. Ministro de Trabajo; el Excmo. Sr. Director general de Previsión, D. Buenaventura Castro Rial; el Excmo. Sr. Presidente del Consejo de Administración del Instituto, D. Pedro Sangro y Ros de Olano; el Excmo. Sr. Comisario-Director, D. Luis Jordana de Pozas; el Excmo. Vicecomisario, Sr. Rivero Mñeses, y los Jefes de las Cajas y Servicios Nacionales.

Después del Ofertorio, el Dr. Eijo Garay pronunció una sentida plática, en la que hizo resaltar que la Iglesia, con su mirada puesta en el Cielo, también realiza una obra fructífera en la Tierra, y que el gobernante, cuando aparta su mirada del Cielo, no consigue el bienestar de la Humanidad, sino que ahoga sus buenos deseos en mares de sangre, de discordias y de errores. Se dirige después al hombre de ciencia y al empleado consagrados al cristiano y patriótico afán de velar por el desvalido para decirles que, al haber sentido ese noble afán al calor de la Santa Madre Iglesia, justo es que hayan puesto su labor bajo la protección de la Madre de Dios y de los hombres bajo el título consolador de Nuestra Señora del Perpetuo Socorro, el título más familiar y más parecido a la labor del Instituto Nacional de Previsión.

Durante la Santa Misa, los Coros de Educación y Descanso del Instituto entonaron diversas composiciones religiosas.

A las doce, y en la Sede Social del Instituto, se llevó a cabo la entronización de la Imagen de la Santísima Virgen del Perpetuo Socorro, con asistencia de las Autoridades y personalidades antes mencionadas y numerosos funcionarios, que llenaban totalmente el vestíbulo y demás dependencias del Instituto.

A la una se trasladaron los asistentes a la calle de Eduardo Dato, donde se procedió a la inauguración de un Sanatorio de la Obra Maternal e Infantil, dependiente del Instituto y dotado de las instalaciones más modernas, con una capacidad de 25 camas, sala de operaciones, sala de partos, donde con ocasión de cumplir su función maternal recibirán las obreras los cuidados y asistencia de la técnica.

El Subsecretario de Trabajo, Sr. Pinilla, acompañado por los dirigentes del Instituto y demás personalidades allí congregadas, visitó todas las dependencias del Sanatorio y dirigió unas palabras, en la que, después de exaltar la obra benéfica desarrollada por el Instituto, hizo un llamamiento a todos los españoles de buena fe para coadyuvar a la obra del engrandecimiento de España.

Solemnidad en Burgos.

El día 11 del corriente tuvo lugar en Burgos la inauguración del nuevo edificio donde se hallan instalados los Servicios administrativos de nuestra Delegación provincial y los Dispensarios. El acto adquirió especial solemnidad, bendiciendo los locales el Sr. Arzobispo de Burgos, con asistencia de los Sres. Presidente y Comisario del Instituto Nacional de Previsión, Capitán general de la región, Gobernador civil, Presidente de la Diputación, Alcalde accidental y otras Jerarquías, antiguos Consejeros de la Caja de Castilla la Vieja, varios invitados y todos los funcionarios de aquella Delegación.

Después de la bendición, se celebró en el "hall" del edificio el acto de imponer la Medalla de Oro de la Previsión Popular al Excmo. Sr. Ministro del Ejército, Teniente General D. Fidel Dávila Arrondo, y al que fué Director de aquella Caja, D. Amadeo Rilova García.

Presidió el Sr. Ministro del Ejército, teniendo a su derecha al señor Arzobispo, y a su izquierda, al Presidente del Instituto Nacional de Previsión, ocupando sitial en la Presidencia todas las Autoridades civiles y militares.

El Comisario, Sr. Jordana de Pozas, pronunció un discurso, evocando los tiempos difíciles en que se inició la Obra de los Seguros Sociales, exponiendo su desenvolvimiento y haciendo resaltar la actuación meritisima del Sr. General Dávila, no sólo como Consejero de la Caja de Castilla la Vieja, sino muy especialmente cuando, en septiembre de 1936, como Ponente de la Junta de Defensa, facilitó la publicación



El Revdo. Obispo de Madrid-Alcalá durante su plática en la Iglesia parroquial de los Santos Justo y Pastor.

La Santísima Virgen del Perpetuo Socorro, Patrona del Instituto

Presidencia de la ceremonia religiosa celebrada en la Iglesia parroquial de los Santos Justo y Pastor.





Reunión de la Virgen del Perpetuo Socorro en los locales del
o.

El Presidente del Consejo del Instituto impone, en Bilbao, la Medalla de
Oro de la Previsión a D. José de Posse, Delegado en Vizcaya.



del Decreto núm. 118, en virtud del cual se establecía la continuidad de las disposiciones que regulaban la exacción de cuotas y las prestaciones de los Seguros sociales. Puso de relieve otros merecimientos del Sr. General Dávila, que le hacen acreedor a la Medalla que se le ha concedido.

El Presidente, Excmo. Sr. Marqués de Guad-el-Jelú, impuso a continuación la Medalla de Oro al General Dávila. Hizo uso de la palabra, para recordar las campañas llevadas a cabo por D. Amadeo Rilova como Presidente de la Diputación Provincial de Burgos, y sus merecimientos como Director de la Caja de Castilla la Vieja, que han dado lugar a que le fuera otorgada la Medalla que en el acto se le impuso. El Sr. Comisario, D. Luis Jordana de Pozas, impuso al Sr. Rilova la Medalla de Oro de la Previsión.

El Sr. Rilova dió las gracias por la distinción de que se le hacía objeto. El Sr. Teniente General Dávila agradeció la distinción que se le concedía.

Después de este acto se celebró un almuerzo, con asistencia de las Autoridades, invitados y Jefes de servicio de la Delegación.

Los Sres. Presidente, Comisario e invitados visitaron detenidamente todas las dependencias del edificio que se inauguraba.

El día 12, por la mañana, los antiguos funcionarios de la Caja de Castilla la Vieja, en un acto íntimo, entregaron al Sr. Rilova un álbum con las firmas de todos ellos, como manifestación de cariño a su antiguo Director. Hizo el ofrecimiento D. Manuel Tena Ibarra, como antiguo funcionario de aquella Caja.

El Presidente del Instituto en Vizcaya y Guipúzcoa.

La Medalla de Oro de la Previsión a los Sres. Posse y Beñarán.—Después de una detenida visita de inspección a la Agencia de Miranda de Ebro y a la Delegación de Vitoria, el Excmo. Sr. Presidente del Consejo del Instituto, D. Pedro Sangro, acompañado del Director de la Caja Nacional de Seguro de Enfermedad y del Jefe de la Obra Maternal e Infantil, asistió en Vizcaya, el día 15 del corriente, a los actos de bendición e inauguración de los Dispensarios que la Caja Nacional de Seguro de Enfermedad y la citada Obra Maternal e Infantil han instalado en Bermeo y Guernica.

Tuvo, sin embargo, por principal objeto la visita a Vizcaya, como después a Guipúzcoa, del Sr. Presidente del Instituto, imponer la Medalla de Oro de la Previsión a los Sres. D. José de Posse Villelga, Delegado provincial del Instituto en Bilbao, y a D. José Beñarán Garin, Director de la Caja de Ahorros Provincial de Guipúzcoa, que durante tantos años ha sido colaboradora del Instituto.

Tuvo, sin embargo, por principal objeto la visita a Vizcaya, como después a Guipúzcoa, del Sr. Presidente del Instituto, imponer la Medalla de Oro de la Previsión a los Sres. D. José de Posse Villelga, Delegado provincial del Instituto en Bilbao, y a D. José Beñarán Garin, Director de la Caja de Ahorros Provincial de Guipúzcoa, que durante tantos años ha sido colaboradora del Instituto.

En el acto celebrado en Bilbao el 14 de junio, en la Delegación Provincial del Instituto, estuvieron, además de las personalidades ve-

nidas de Madrid, el Gobernador civil y Jefe provincial del Movimiento, camarada Riestra; Gobernador militar, General Lagarde; Arcipreste de Bilbao, D. Domingo Abona; Presidente de la Diputación, D. José Luis Goyoaga; Alcalde de Bilbao, Sr. Zuazagoitia; Comandante de Marina, Sr. Ribera; Jefe superior de Policía, Sr. Caruncho; Fiscal de Tasas, Sr. Churiaque; Director de la Caja de Ahorros Municipal, don Eliseo Migoya; Jefe provincial de Sanidad, Dr. D. Angel Uruñuela, y el Delegado provincial del Instituto, D. José de Posse y Villelga.

Primeramente se procedió a repartir los diplomas y premios a cincuenta madres ejemplares de Bilbao y Baracaldo, mujeres trabajadoras que se han distinguido en el cuidado y en la alimentación de sus hijos, y que son concurrentes asiduas a dicho Dispensario.

Previamente, el Dr. Bosch Marín pronunció unas palabras alusivas al acto, destacando la labor que se viene realizando en España en el aspecto sanitario.

A continuación, el Arcipreste, Sr. Abona, procedió a la bendición de los locales del nuevo Dispensario, y luego se efectuó un recorrido por el consultorio, instalaciones de radiodiagnóstico y electromedicina.

Terminados estos actos, se verificó la imposición de la Medalla de Oro de la Previsión al Sr. Posse.

En primer lugar, hizo uso de la palabra el Sr. Criado del Rey, que se refirió al acto de homenaje al Sr. Posse, cuya labor elogió. Luego explicó la labor que viene realizando el Instituto Nacional de Previsión desde sus comienzos, y cómo se ha llegado a este Seguro de Enfermedad, que ha supuesto un gran avance en las conquistas sociales.

Dedicó un cariñoso homenaje al Delegado provincial de Vizcaya, D. José de Posse y Villelga. Sus últimas palabras fueron un canto a España y al gran capitán Francisco Franco, que ha puesto a la Patria en el sendero de su engrandecimiento.

Seguidamente pronunció un discurso el Presidente del Instituto, Marqués de Guad-el-Jelú. Recordó que fué la Caja de Ahorros Vizcaína la primera colaboradora de dicha Institución en nuestra provincia. Aludió al apoyo prestado por las demás Cajas de Ahorro, y a cuantos han llevado al Instituto a su mayor auge.

Elogió la magnífica gestión que el Sr. Posse llevó a cabo como Inspector de Seguros Sociales, y que la continúa ahora como Delegado provincial, poniendo su celo y su interés extraordinario en cuanto realiza.

“Por eso—agregó—le ha sido concedida a tan admirable funcionario del Instituto Nacional de Previsión la Medalla de Oro.”

“Tengo el encargo—añade—del Ministro de Trabajo, D. José Antonio Girón, de representarle e imponer en su nombre la Medalla al Sr. Posse.”

Por último, el Sr. Posse y Villelga, en emocionadas palabras, ex-

presó su gratitud a todos y dijo que siempre le preocupó cumplir con su deber, poniendo en su trabajo los mejores afanes.

Afirmó que Vizcaya es una provincia ejemplar, modelo en el cumplimiento del deber en su diario trabajo. Terminó refiriéndose a la implantación del Seguro de Enfermedad y a la ayuda de todas las clases sanitarias a dicha Obra, y prometió que en los años que le quedan al prorrogarse su jubilación seguirá su labor con el esfuerzo y constancia de siempre.

**Plan de instalaciones
del Seguro de En-
fermedad.**

Información recogida en Estados Unidos.—La Ponencia constituida en el Instituto Nacional de Previsión bajo la Presidencia del Ilmo. Sr. Subsecretario del Ministerio de Trabajo para el desarrollo

del Plan de instalaciones del Seguro de Enfermedad, estimó, en una de sus sesiones del verano pasado, que sería de indudable utilidad realizar una información concienzuda y completa sobre las Instituciones médicas más modernas de los Estados Unidos de América en el triple aspecto de la construcción de clínicas y hospitales, de sus instalaciones de material y de su administración. A tal efecto, se destacó a dicho país una Comisión, integrada por el Dr. D. Juan Pedro de la Cámara, Jefe del Servicio de Instalaciones Sanitarias de la Caja Nacional de Seguro de Enfermedad; D. Eduardo Shaw Loring, Jefe del Servicio de Mecanización, y D. Eduardo de Garay, Conde del Valle de Suchil, Jefe del Servicio de Arquitectura del Instituto.

Al regreso de América, y para dar a conocer sus respectivos puntos de vista en relación con la experiencia obtenida en sus viajes de estudio, los mencionados señores pronunciaron una conferencia cada uno en la Escuela Social.

La finalidad del viaje del Dr. D. Juan Pedro de la Cámara, según expuso en su disertación titulada: "Comentarios sobre un viaje a América", fué realizar un estudio sobre el problema de los hospitales en los Estados Unidos y de sus soluciones, con vistas al extenso plan de construcciones hospitalarias que actualmente desarrolla el Instituto Nacional de Previsión y, concretamente, la Caja Nacional de Seguro de Enfermedad. Empezó su disertación haciendo algunas observaciones sobre las grandes ciudades del Este que ha visitado.

Después de resaltar las atenciones de que fueron objeto por parte del elemento oficial, explica el Dr. Cámara todo lo relacionado con los hospitales en los Estados Unidos, que son de propiedad privada o fundaciones de carácter oficial, y están regidos por una Junta directiva (*Board of Trustees*), que, a su vez, se divide en Comisiones, y está asesorada por un Consejo de médicos.

Los enfermos corresponden a tres categorías, según sus medios eco-

nómicos, pero en la parte asistencial son todos iguales. La instalación de los hospitales es realmente modelo, sacando la impresión de que nuestros médicos no son ni mejores ni peores que los americanos, sino que estos últimos disponen de más elementos.

La organización interior está muy cuidada, y proporciona las mayores economías de tiempo y dinero, como lo evidencia el uso de los dictáfonos para la historia clínica de los enfermos, el correo neumático, etc. Describe asimismo cómo el hospital investiga sobre la posición económica del enfermo, ascendiéndolo o rebajándolo de categoría si es distinta de la declarada, e incluso procesándolo por intento de estafa cuando la declaración es fraudulenta.

Después de señalar que las enfermeras, de las que cada hospital cuenta con gran número, son las que llevan el peso de la Institución, habla el Dr. Cámara de la excelente labor que desarrolla el Servicio Social, el cual estudia y remedia, en lo posible, la parte que incumbe al medio social ambiente en la génesis, mantenimiento o modificación de las enfermedades.

La misión específica que correspondió a D. Eduardo Shaw Loring fué la de estudiar los modernos sistemas de administración, tanto desde un punto de vista teórico como desde el de las posibilidades prácticas. Contribuyó a intensificar las relaciones que el Servicio Exterior y Cultural del Instituto viene manteniendo normalmente con las Instituciones de los Estados Unidos, consagradas a la actividad de la Seguridad Social.

Contando con estas premisas, pronunció, el día 17 de junio, su conferencia, que llevaba por título: "La administración de la Seguridad Social en los Estados Unidos".

Expuso la situación actual de la Seguridad Social en aquel país, pasando rápida revista a los Seguros de Vejez, de Supervivencia y de Paro, e hizo resaltar el campo de aplicación de los mismos, quedando fuera de sus órbitas el trabajo agrícola, el servicio doméstico en hogares privados, los empleos públicos, los destinos en organizaciones religiosas o que no perciben lucro en sus fines y el trabajo por cuenta propia.

En cuanto a la administración de la Seguridad Social, objeto principal de su disertación, hizo el conferenciante un detenido estudio de la técnica de los procedimientos empleados en los Estados Unidos, dedicando especial atención a las particularidades del llamado sistema de Fichas o Tarjetas perforadas, última palabra en contabilidad, control y estadística.

Terminó dando cuenta de su visita a la Junta de Seguridad Social de Wáshington, donde la labor del Instituto es conocida y apreciada.

En el curso de su conferencia que llevaba por título: "Viaje de estudio por los hospitales de los Estados Unidos", D. Eduardo de Ga-

ray, Jefe del Servicio de Arquitectura, expuso detalladamente su visita a los hospitales de Nueva York, características y planos del "New York Hospital", "Columbia Presbyterian", así como del "Memorial Hospital". Los dos primeros hospitales están proyectados a base de un hospital mayor, en donde se aloja la parte residencial, cocinas y comedores, de médicos, enfermeras y enfermos; almacenes, los servicios de administración, servicio de enfermeras, acceso y recepción de pacientes ambulatorios, acceso de los pacientes privados independiente, recepción de las clínicas de obstetricia y de niños, equipo quirúrgico de urgencia. Y en las restantes plantas, además de las unidades clínicas correspondientes, las salas de operaciones, central de esterilización, departamento de radiología, con todas sus especialidades, fisioterapia e investigación; laboratorio de rutina, servicios de urgencia, clínica de especialidades, etc.

En general, los enfermos se dividen en privados y semiprivados, y clínicos o de caridad, que son los gratuitos. En algunos hospitales se hace la distribución de estos enfermos por plantas enteras, y en otros, como sucede en el "Medical Center", se sitúan en la misma planta enfermos de las tres clasificaciones en distintas zonas. Además de esta zona central, tienen todos estos grandes hospitales otras construcciones en comunicación por túneles, o formando un conjunto unido con el hospital, dedicadas en general a colegio, universidad médica, manicomio, colegio y residencia de enfermeras, centro de enseñanza y pabellón de servicio de fuerza para el abastecimiento del hospital.

El "New York Hospital" tiene una capacidad de 1.500 camas, y de 2.000, el "Columbia Presbyterian". El "Memorial Hospital" es un hospital monobloque, especializado en el tratamiento del cáncer, con capacidad para 250 camas. En general, los hospitales americanos modernos tienen gran lujo de revestimiento de mármol en sus paredes; suelos de mármol, de goma, o compuestos de asfalto en distintas tonalidades, de aspecto parecido al pavimento continuo, pavimento también muy empleado a estos efectos, y pavimento de corcho y productos cerámicos. En los techos se coloca, generalmente, un aislante llamado "celotex", de muy buen resultado y con condiciones acústicas especiales, consiguiéndose con el mismo una sensación de silencio, completamente indispensable en una instalación de este tipo.

Se refirió también a su visita, con el Dr. Juan Pedro de la Cámara, al "Hospital Facilities Section del Public Health Service", institución que realiza el estudio del plan general de hospitales en los Estados Unidos, y al "American Hospital Association", en Chicago, que edita la Revista de su nombre, publicación de gran importancia, dedicada a hospitales. Habló también de los hospitales de Baltimore y Washington, haciendo una explicación detallada de "El John's Hopkins Hospital", de Baltimore; el "Navy Medical Center of Bethesda", en Washington, y el "Wesley Memorial Hospital", en Chicago, que, por tratarse de un

hospital monobloque de 15 plantas, magníficamente dotado en todos sus servicios, y disponiendo de los más modernos aparatos, resulta interesantísimo a los efectos de este estudio.

Relató su visita al "Charity Hospital", en Nueva Orleans, que tiene una capacidad de 3.000 camas, de características muy parecidas, aunque de mayor volumen, que los hospitales de Nueva York, así como la visita efectuada en Los Angeles al "Los Angeles County General Hospital".

Explicó y proyectó la planta de la "Sala Auditorium", de Nueva Orleans, capaz para 9.000 espectadores. Proyectó también plantas del "Sant Joseph Hospital", en Los Angeles, construido durante la guerra, edificio que consta de una planta general y una planta de semi-sótanos.

Se refirió también a su visita a los estudios de la "Metro Goldwyn Mayer", en Hollywood, y a la clínica de urgencia instalada para el servicio de esta gran Empresa cinematográfica, en la cual suelen asistirse diariamente 140 accidentados.

Dedicó un recuerdo al eminente urólogo español D. Alfonso de la Peña, quien le entregó cartas de presentación para varios compañeros americanos, agradeciendo las atenciones recibidas de los doctores Elmel Belt y Barnes, en su visita a Los Angeles, considerando también de gran interés la visita realizada a las clínicas de estos dos doctores, montadas con todos los adelantos modernos.

Se refirió al hospital de la Marina de guerra, en San Francisco, que consta de unas 225 naves, de 17 m./l., y está proyectado para constituir 60 grandes unidades de hospital, a base de 500 camas, pudiéndose llegar a 2.000 camas adicionales para enfermos en tránsito, y a la visita efectuada a los grandes astilleros de San Francisco, en que se reparaban muchas de las grandes unidades que intervinieron en la guerra. Explica a continuación las particularidades del trazado de San Francisco, teniendo en cuenta la topografía accidentada de esta ciudad, y se refirió a pendientes normales en sus calles, de un 25 por 100. Se refirió a la solución de la "Unión Square Place", en que, aprovechando el desnivel existente, se ha construido un garaje subterráneo de cuatro plantas, capaz para alojar 2.000 coches.

A continuación expuso la disposición de los diferentes servicios de los hospitales, proyectando planos de los mismos, haciendo también observaciones sobre su emplazamiento, orientación y colocación de los diferentes departamentos, sistemas de calefacción, cocinas, refrigeración y pavimentos empleados en general.



Nuevo Sanatorio de la Obra Maternal e Infantil, en Madrid (calle de Eduardo Dato)



Nuevo Sanatorio de la Obra Maternal e Infantil, en Madrid (calle de Eduardo Dato)



Nuevo Sanatorio de la Obra Maternal e Infantil, en Madrid (calle de Eduardo Dato)



Nuevo Sanatorio de la Obra Maternal e Infantil, en Madrid (calle de Eduardo Dato)





Puesto del Instituto en la Feria del Libro de Barcelona





Puesto del Instituto en la Feria del Libro de Barcelona





Puesto del Instituto en la Feria del Libro de Barcelona

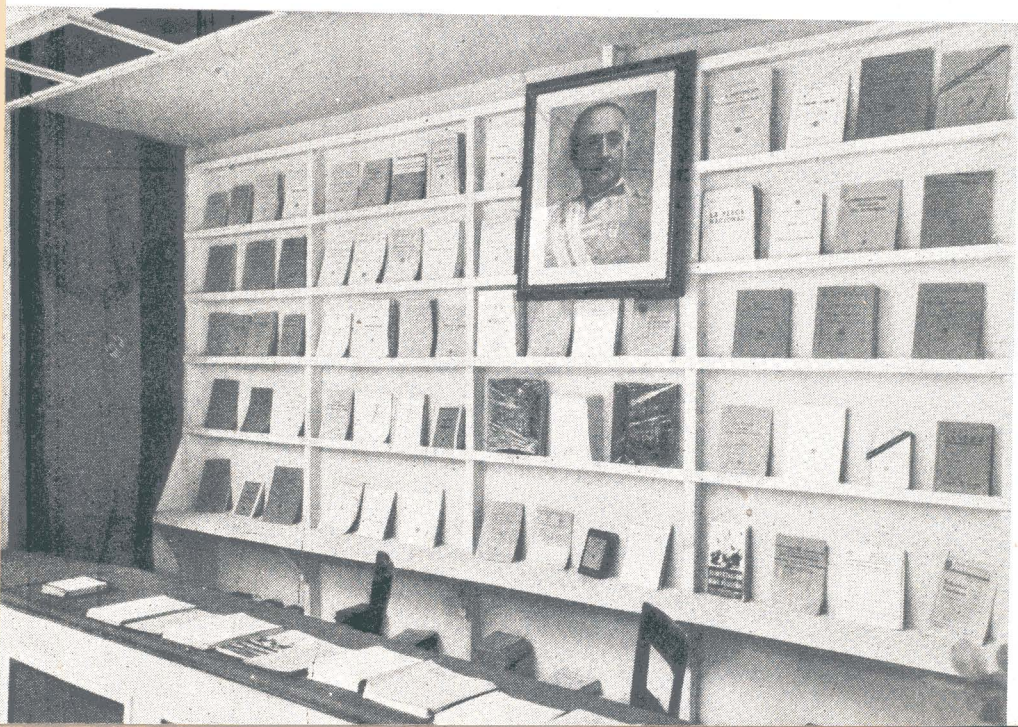



Puesto del Instituto en la Feria del Libro de Barcelona





Puesto del Instituto en la Feria del Libro de Barcelona



La Mutualidad Escolar «General Vassallo» celebra el XXV aniversario de su fundación.

El día 18, la Mutualidad Escolar "General Vassallo", del Grupo municipal "Ruiz Jiménez" (niñas), de Madrid, conmemoró con diversos actos el XXV aniversario de su fundación.

A las diez de la mañana se celebró solemne misa por las mutualistas fallecidas, y a continuación fué inaugurado el Coto Escolar de Previsión que ha fundado su Directora, D.^a Teodosia del Río, demostrando que la cooperación y el mutualismo pueden desarrollarse en cualquier medio escolar. Todos los asistentes pudieron admirar la exposición de muñecas confeccionadas por las niñas, con lo que se ha logrado despertar el espíritu artístico y de solidaridad, a más de obtener recursos económicos que ingresados en sus libretas, han de aliviarles males venideros. La Directora expuso el desarrollo de las actividades mutualistas de la Obra a través de un cuarto de siglo, durante el que han conseguido ingresos por un total de 75.000 pesetas. A continuación, las niñas realizaron bailes regionales, a los que siguió un concierto dado por el Grupo de Empresa del Instituto Nacional de Previsión.

Terminó el acto con unas palabras del Secretario de la Comisión Nacional de Mutualidades y Cotos Escolares, D. Antonio Lleó, que con ejemplos expuso a la consideración de las niñas las ventajas de la Previsión.

Esta fiesta estuvo presidida por el P. Serra, representación del Ayuntamiento, Jefe del Servicio Nacional de Seguros Libres del Instituto Nacional de Previsión y Vocal de la Comisión Nacional de Mutualidades y Cotos Escolares.

Feria del Libro.

El día 25 se ha clausurado en Barcelona la Feria del Libro. En su duración, el puesto ocupado por el Instituto, que también acudió como el año último en Madrid, ha estado atendido por personal del Servicio Exterior y Cultural y de la Delegación en Barcelona desde las nueve de la mañana en que se abrió, hasta las nueve de la noche, en que se cerraba, sin interrupción alguna en las horas de comer, y con inclusión de domingos y días festivos. Se vió siempre muy concurrido, interesando especialmente a cuantos elementos oficiales visitaron la Feria, y entre ellos los Excmos. Sres. Ministros de Industria y Comercio y Educación Nacional.

Folletos gratuitos de propaganda se distribuyeron en los diecisiete días 132.850, frente a 73.570 del año pasado en Madrid. Los que más aceptación tuvieron y de los que se repartió más cantidad han sido la hoja divulgadora sobre Seguro de amortización de préstamos (10.000 ejemplares), el extracto del Catálogo de publicaciones del Instituto (10.000), el Compendio del Seguro de Enfermedad (9.000),

el folleto de préstamos de nupcialidad y la hoja divulgadora de los Seguros sociales y los pescadores (9.500).

En relación con las publicaciones puestas a la venta, las peticiones del público fueron bastante más numerosas que en la Feria de Madrid del año pasado.

Exposición Permanente de Previsión Social.

El día 12 visitaron la Exposición Permanente de Previsión 31 mineros palentinos que realizan en la actualidad un curso de capacitación en la Escuela Social de Madrid. Además de explicarles el contenido de la Exposición, se les entregaron numerosos folletos sobre los distintos Seguros sociales.

Actos.

Teruel, 1 de junio.—Fué inaugurada la Residencia Quirúrgica del Seguro de Enfermedad que el Instituto Nacional de Previsión ha instalado en esta ciudad. Bendijo los locales el ilustrísimo Sr. Obispo de la diócesis. Se pronunciaron discursos.

Vélez Rubio (Almería), 5 de junio.—Ha tenido lugar el acto de entrega de Pólizas del Seguro Dotal a los niños de las escuelas nacionales. Presidieron el acto el Gobernador de la provincia y el Delegado del Instituto Nacional de Previsión, que dirigió unas palabras.

Priego (Cuenca), 13 de junio.—Tuvo lugar un acto de divulgación de los beneficios de la Obra Maternal e Infantil. En dicho acto intervinieron el Puericultor del Consultorio, el Inspector provincial de los Servicios Sanitarios del Seguro de Enfermedad y el Delegado provincial del Instituto.

Ortigueira (La Coruña), 21 de junio.—El Gobernador civil, acompañado del Delegado de Sindicatos y del Delegado provincial del Instituto Nacional de Previsión, presidieron un acto en que hicieron entrega de 500.000 pesetas a las familias humildes.

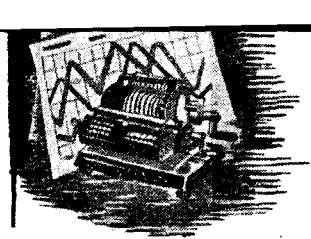

ESTADÍSTICA

Accidentes



del Trabajo

Estadística.

Se publican a continuación ocho cuadros estadísticos con sus gráficos correspondientes (insertos al final de los cuadros), en los que se recoge la labor realizada por la Caja durante el mes de abril de este año.

El primer cuadro se refiere a las pólizas contratadas con la Caja Nacional en cada una de las Delegaciones provinciales.

El segundo inserta la clasificación de Empresas, productores y salarios, por grupos de tarifas.

El tercero indica los expedientes resueltos y las primas únicas, coste de rentas, según la incapacidad resultante y la entidad aseguradora.

El cuarto contiene el desglose de los siniestros de la Caja Nacional, por grupos y tarifas.

El quinto indica las hernias operadas con cargo al Fondo de prestaciones complementarias, y su clasificación por el riesgo amparado en la póliza.

El sexto señala el importe mensual de las pensiones declaradas por silicosis, clasificadas por Delegaciones provinciales.

El séptimo nos muestra el importe mensual de las pensiones declaradas por accidentes, según el concepto de la renta.

Y el octavo, las prestaciones concedidas por incapacidad temporal.

CUADRO PRIMERO

Número de empresas afiliadas en la Caja Nacional durante el mes de abril de 1946, clasificadas por Delegaciones provinciales, con indicación de los productores y salarios asegurados.

DELEGACIONES	Número de empresas	Número de productores	Salarios
Alava.....	5	10	19.282,00
Albacete.....	37	751	194.755,00
Alicante.....	4	25	51.425,00
Almería.....	14	147	389.350,00
Avila.....	2	12	5.000,00
Badajoz.....	4	9	22.144,00
Baleares.....	7	13	28.789,90
Barcelona.....	3	44	238.547,00
Burgos.....	19	78	118.639,75
Cáceres.....	»	»	»
Cádiz.....	3	20	75.232,50
Castellón.....	3	41	83.000,00
Ciudad Real.....	13	189	297.293,50
Córdoba.....	5	77	46.655,00
Coruña (La).....	6	22	46.342,00
Cuenca.....	10	109	68.912,00
Gerona.....	12	77	334.054,30
Granada.....	14	212	604.960,90
Guadalajara.....	1	7	3.500,00
Guipúzcoa.....	7	25	81.800,00
Huelva.....	5	8	18.950,00
Huesca.....	5	13	23.010,00
Jaén.....	4	12	34.825,00
León.....	»	»	»
Lérida.....	1	1	»
Logroño.....	1	4	13.140,00
Lugo.....	5	31	76.705,50
Madrid.....	10	688	1.232.754,00
Málaga.....	6	41	81.577,50
Murcia.....	13	39	65.630,00
Navarra.....	11	70	137.317,50
Orense.....	11	123	226.040,00
Oviedo.....	8	78	213.528,00
Palencia.....	3	15	41.983,75
Pontevedra.....	2	28	80.500,00
Salamanca.....	8	40	65.850,00
Santander.....	9	29	97.712,00
Segovia.....	2	12	13.485,00
Sevilla.....	3	101	262.475,00
Soria.....	2	3	8.650,00
Tarragona.....	1	3	490,00
Teruel.....	11	41	41.250,00
Toledo.....	16	124	193.031,50
Valencia.....	1	3	6.000,00
Valladolid.....	4	15	35.780,00
Vizcaya.....	1	12	31.500,00
Zamora.....	3	29	77.016,00
Zaragoza.....	3	10	33.785,00
Santa Cruz de Tenerife.....	10	40	98.584,50
Palmas (Las).....	10	80	64.772,20
Ceuta.....	2	6	18.900,00
Melilla.....	»	»	»
TOTALES.....	340	3.567	6.004.925,30

CUADRO SEGUNDO

Empresas afiliadas durante el mes de abril de 1946, número de productores asegurados y salarios que representan, clasificados por grupos de tarifas.

GRUPOS	Número de empresas	Número de productores	Salarios
I. - Agricultura y ganadería:			
a) Secano.....	7	71	36.758,40
b) Regadío.....	5	8	15.493,00
c) Otros trabajos.....	57	267	692.562,70
d) Máquinas.....	4	9	28.100,00
II. - Alimentación.....	11	33	93.605,00
III. - Bebidas y tabaco.....	1	5	10.000,00
IV. - Vestido y limpieza.....	12	45	59.373,00
V. - Minas, canteras y salinas....	15	64	99.995,00
VI. - Trabajo de las piedras y tierra	4	88	193.194,00
VII. - Vidrio y cristal.....	»	»	»
VIII. - Metalurgia.....	»	»	»
IX. - Trabajo de los metales.....	5	9	26.913,50
X. - Maquinaria.....	2	3	10.220,00
XI. - Pequeña maquinaria.....	2	14	81.822,50
XII. - Industrias químicas.....	6	39	54.750,00
XIII. - Industria de la madera.....	23	228	367.528,40
XIV. - Industria textil.....	3	13	28.940,00
XV. - Pielés y goma.....	1	1	4.380,00
XVI. - Papel.....	»	»	»
XVII. - Artes gráficas.....	1	3	11.315,00
XVIII. - Construcciones en tierra....	35	1.085	1.890.210,00
XIX. - Construcción de edificios....	58	530	1.486.331,80
XX. - Gas, agua y electricidad.....	2	13	45.600,00
XXI. - Transportes.....	22	62	279.620,75
XXII. - Pesca y navegación marítima..	»	»	»
XXIII. - Comercio por mayor.....	2	8	8.008,00
XXIV. - Comercio por menor.....	8	20	59.216,25
XXV. - Empleados y dependientes....	28	163	420.988,00
Especial.....	26	786	»
TOTALES.....	340	3.567	6.004.925,30

CUADRO TERCERO

*Expedientes de siniestros resueltos por la Caja Nacional durante el
de las distintas*

	CAJA NACIONAL		COMPAÑÍAS	
	Número	Coste	Número	Coste
<i>I. permanente:</i>				
Parcial.....	54	1.472.714,76	32	737.498,14
Total.....	23	791.152,65	14	558.587,34
Absoluta.....	7	310.444,29	7	254.805,86
Gran inválido.....	»	»	»	»
<i>Suma.....</i>	84	2.574.311,70	53	1.550.891,34
<i>Muerte:</i>				
Viuda.....	12	313.487,60	5	145.769,31
Viuda e hijos.....	31	1.643.025,69	18	861.772,62
Ascendientes.....	11	207.511,61	6	96.363,17
Descendientes.....	3	90.909,60	3	52.680,04
Fondo de Garantía.....	7	138.664,25	8	102.476,38
<i>Suma.....</i>	64	2.391.598,75	40	1.259.061,52
TOTALES.....	148	4.965.910,45	93	2.809.952,86

Promedios del mes:

I. P. parcial.....	
I. P. total.....	
I. P. absoluta.....	
Gran inválido.....	
Muerte.....	
Promedio general.....	

es de abril de 1946, y Primas Unicas coste de las rentas a cargo de las aseguradoras.

MUTUALIDADES		NO ASEGURADOS		FONDO DE GARANTÍA		TOTAL	
Número	Coste	Número	Coste	Número	Coste	Número	Coste
37	1.145.561,46	3	37.023,61	2	37.397,92	128	3.430.195,89
15	682.854,42	»	»	»	»	52	2.032.594,41
2	187.970,23	1	116.803,67	»	»	17	870.024,05
»	»	»	»	»	»	»	»
54	2.016.386,11	4	153.827,28	2	37.397,92	197	6.332.814,35
4	143.150,84	»	»	1	15.780,76	22	618.188,51
18	1.318.810,65	1	47.573,33	1	92.069,35	69	3.963.251,64
11	252.859,01	»	»	»	»	28	556.733,79
»	»	»	»	»	»	6	143.589,64
11	186.934,57	»	»	»	»	26	426.075,20
44	1.901.755,07	1	47.573,33	2	107.850,11	151	5.707.838,78
98	3.918.141,18	5	201.400,61	4	145.248,03	348	12.040.653,13

..... 26.798,40
 39.088,35
 51.177,87
 »
 37.800,25
 35.749,00

CUADRO CUARTO*Clasificación, por grupos e incapacidades, de los siniestros de*

GRUPOS	I. P. PARCIAL		I. P. TOTAL	
	Número	Coste	Número	Coste
I.—Agricultura y ganadería.....	5	133.829,77	»	»
a) Secano	»	»	»	»
b) Regadío.....	»	»	»	»
c) Otros trabajos	2	60.066,51	»	»
d) Máquinas.....	»	»	»	»
II.—Alimentación.....	»	»	»	»
III.—Bebidas y tabaco	1	31.859,86	»	»
IV.—Vestido y limpieza.....	3	43.315,58	»	»
V.—Minas, canteras y salinas .. .	3	68.089,41	3	75.865,7
VI.—Trabajo de las piedras.....	»	»	»	»
VII.— Vidrio y cristal.....	»	»	»	»
VIII.—Metalurgia.....	»	»	»	»
IX.—Trabajo de los metales.....	»	»	»	»
X.—Maquinaria.....	2	30.691,69	»	»
XI.—Pequeña maquinaria	»	»	»	»
XII.—Industrias químicas.....	»	»	2	57.860,0
XIII.—Industria de la madera.....	1	28.087,45	»	»
XIV.—Industria textil.....	»	»	»	»
XV.—Pielés y goma	»	»	»	»
XVI.—Papel.....	»	»	»	»
XVII.—Artes gráficas.....	»	»	»	»
XVIII.— Construcciones en tierra.....	10	185.627,77	10	366.773,57
XIX.— Construcción de edificios.....	10	309.894,82	2	61.780,60
XX.—Gas, agua y electricidad.....	1	12.498,56	»	»
XXI.—Transportes.....	9	434.691,07	3	144.055,13
XXII.—Pesca y navegación marítima..	»	»	»	»
XXIII.—Comercio por mayor..	»	»	»	»
XXIV.—Comercio por menor	»	»	»	»
XXV.—Empleados y dependientes....	6	119.677,45	3	84.817,60
Adicional.....	»	»	»	»
Contrato especial.....	1	11.384,82	»	»
TOTALES.....	54	1.472.714,76	23	791.152,66

aja Nacional, tramitados durante el mes de abril de 1946.

I. P. ABSOLUTA		GRAN INVÁLIDO		MUERTE		TOTAL	
Número	Coste	Número	Coste	Número	Coste	Número	Coste
2	101.592,40	»	»	2	36.899,75	9	272.321,92
»	»	»	»	»	»	»	»
»	»	»	»	»	»	»	»
»	»	»	»	1	28.535,26	3	88.601,77
»	»	»	»	»	»	»	»
»	»	»	»	»	»	»	»
»	»	»	»	»	»	1	34.859,56
»	»	»	»	»	»	3	43.315,58
»	»	»	»	3	143.271,08	9	287.226,23
»	»	»	»	»	»	»	»
»	»	»	»	»	»	»	»
»	»	»	»	»	»	»	»
»	»	»	»	»	»	»	»
»	»	»	»	»	»	2	30.691,69
»	»	»	»	»	»	»	»
»	»	»	»	»	»	2	57.860,01
»	»	»	»	»	»	1	28.087,45
»	»	»	»	»	»	»	»
»	»	»	»	»	»	»	»
»	»	»	»	»	»	»	»
1	47.904,96	»	»	15	543.039,94	36	1.143.346,24
1	34.481,28	»	»	6	164.372,02	19	570.528,72
»	»	»	»	2	50.947,29	3	63.445,85
»	»	»	»	22	1.047.913,55	34	1.625.659,75
»	»	»	»	»	»	»	»
»	»	»	»	»	»	»	»
»	»	»	»	»	»	»	»
3	126.465,65	»	»	13	377.619,86	25	708.580,56
»	»	»	»	»	»	»	»
»	»	»	»	»	»	1	11.384,82
7	310.444,29	»	»	64	2.391.598,75	148	4.965.910,45

CUADRO QUINTO

Hernias operadas con cargo al Fondo de Prestaciones Complementarias durante el mes de abril de 1946.

GRUPOS	Número	Coste	Promedio
I.—Agricultura y ganadería.....	4	4.278,25	1.069,73
a) Secano.....	»	»	»
b) Regadio.....	»	»	»
c) Otros trabajos.....	2	1.704,50	852,25
d) Máquinas.....	»	»	»
II.—Alimentación.....	»	»	»
III.—Bebidas y tabaco.....	1	1.277,50	1.277,50
IV.—Vestido y limpieza.....	2	944,70	472,35
V.—Minas, canteras y salinas.....	7	7.243,10	1.034,72
VI.—Trabajo de las piedras.....	2	916,00	485,00
VII.—Vidrio y cristal.....	»	»	»
VIII.—Metalurgia.....	»	»	»
IX.—Trabajo de los metales.....	»	»	»
X.—Maquinaria.....	1	1.320,00	1.320,00
XI.—Pequeña maquinaria.....	»	»	»
XII.—Industrias químicas.....	»	»	»
XIII.—Industria de la madera.....	5	5.141,50	1.028,30
XIV.—Industria textil.....	»	»	»
XV.—Pielés y goma.....	1	1.392,60	1.392,60
XVI.—Papel.....	»	»	»
XVII.—Artes gráficas.....	1	952,80	952,80
XVIII.—Construcciones en tierra.....	46	49.031,58	1.065,90
XIX.—Construcción de edificios.....	23	21.615,68	939,81
XX.—Gas, agua y electricidad.....	9	8.166,35	907,37
XXI.—Transportes.....	7	6.131,10	875,87
XXII.—Pesca y navegación marítima.....	6	9.051,46	1.508,57
XXIII.—Comercio por mayor.....	2	2.129,50	1.064,75
XXIV.—Comercio por menor.....	1	125,00	125,00
XXV.—Empleados y dependientes.....	20	18.285,90	914,29
Adicional.....	»	»	»
Contrato especial.....	3	3.398,10	1.132,70
TOTALES.....	143	143.105,62	1.000,73

PUBLICACIONES DEL INSTITUTO NACIONAL DE PREVISION

MEDICINA DEL TRABAJO

(Aportación médica de la C. N. S. A. T.
al Primer Congreso de Medicina
y Seguridad del Trabajo)

50 ptas.

CUADRO SEXTO

Importe mensual de las pensiones por Silicosis declarada

DELEGACIONES	CARBÓN		
	Pensionistas	Beneficiarios	Pensión
Alava.....	»	»	»
Albacete.....	»	»	»
Alicante.....	»	»	»
Almería.....	»	»	»
Ávila.....	»	»	»
Badajoz.....	»	»	»
Baleares.....	»	»	»
Barcelona.....	»	»	»
Burgos.....	»	»	»
Cáceres.....	»	»	»
Cádiz.....	»	»	»
Castellón.....	»	»	»
Ciudad Real.....	»	»	»
Córdoba.....	8	8	1.907,95
Coruña (La).....	»	»	»
Cuenca.....	»	»	»
Gerona.....	»	»	»
Granada.....	»	»	»
Guadalajara.....	»	»	»
Guipúzcoa.....	»	»	»
Huelva.....	»	»	»
Huesca.....	19	19	»
Jaén.....	»	»	»
León.....	7	7	2.089,80
Lérida.....	1	1	317,85
Logroño.....	»	»	»
Lugo.....	»	»	»
Madrid.....	»	»	»
Málaga.....	»	»	»
Murcia.....	»	»	»
Navarra.....	»	»	»
Orense.....	»	»	»
Oviedo.....	25	25	9.356,96
Palencia.....	1	1	417,08
Pontevedra.....	»	»	»
Salamanca.....	»	»	»
Santander.....	»	»	»
Segovia.....	»	»	»
Sevilla.....	»	»	»
Soria.....	»	»	»
Tarragona.....	»	»	»
Teruel.....	»	»	»
Toledo.....	»	»	»
Valencia.....	»	»	»
Valladolid.....	»	»	»
Vizcaya.....	»	»	»
Zamora.....	»	»	»
Zaragoza.....	»	»	»
Santa Cruz de Tenerife.....	»	»	»
Palmas (Las).....	»	»	»
Ceuta.....	»	»	»
Melilla.....	»	»	»
TOTALES.....	42	42	14.089,64

CUADRO SEPTIMO

Importe mensual de las pensiones declaradas durante el

DELEGACIONES	I. P. PARCIAL		I. P. TOTAL		I. P. ABSOLUTA		GRAN INVALIDO		VIUDA	
	Pensionistas	Pensión	Pensionistas	Pensión	Pensionistas	Pensión	Pensionistas	Pensión	Pensionistas	Pensión
Alava.....	1	109,55	2	496,84	»	»	»	»	»	»
Albacete.....	1	91,29	»	»	»	»	»	»	»	»
Alicante.....	4	410,81	»	»	1	141,82	»	»	1	154,81
Almería.....	2	182,97	1	192,38	1	250,93	»	»	»	»
Avila.....	»	»	»	»	»	»	»	»	»	»
Badajoz.....	1	58,68	»	»	»	»	»	»	»	»
Baleares.....	2	205,36	»	»	»	»	»	»	1	162,81
Barcelona.....	15	1.995,88	10	2.328,49	»	»	»	»	2	372,81
Burgos.....	2	182,58	»	»	»	»	»	»	»	»
Cáceres.....	1	109,55	1	301,12	»	»	»	»	»	»
Cádiz.....	7	825,26	»	»	1	293,43	»	»	1	119,81
Castellón.....	1	95,81	1	172,15	»	»	»	»	1	136,81
Ciudad Real.....	2	135,06	1	200,75	»	»	»	»	»	»
Córdoba.....	»	»	»	»	1	161,39	»	»	1	131,81
Coruña (La).....	5	599,30	»	»	1	244,53	»	»	»	»
Cuenca.....	1	82,16	»	»	»	»	»	»	»	»
Gerona.....	1	126,36	1	133,83	»	»	»	»	1	145,81
Granada.....	»	»	»	»	»	»	»	»	1	136,81
Guadalajara.....	1	100,42	»	»	»	»	»	»	1	114,81
Guipúzcoa.....	7	858,85	2	379,25	»	»	»	»	»	»
Huelva.....	1	74,52	2	449,38	»	»	»	»	»	»
Huesca.....	1	136,93	»	»	»	»	»	»	»	»
Jaén.....	5	582,85	2	315,60	»	»	»	»	1	91,81
León.....	4	467,18	1	193,46	»	»	»	»	»	»
Lérida.....	3	415,36	»	»	»	»	»	»	»	»
Logroño.....	2	223,55	1	133,83	»	»	»	»	»	»
Lugo.....	»	»	»	»	»	»	»	»	»	»
Madrid.....	15	2.251,27	5	1.153,50	1	391,25	»	»	1	114,81
Málaga.....	3	322,51	1	43,03	1	273,87	»	»	»	»
Murcia.....	1	76,68	1	250,93	2	635,61	»	»	1	171,81
Navarra.....	»	»	2	310,74	»	»	»	»	»	»
Orense.....	»	»	»	»	»	»	»	»	»	»
Oviedo.....	6	858,97	5	1.666,38	»	»	»	»	2	336,81
Palencia.....	1	89,00	1	250,93	1	195,62	»	»	»	»
Pontevedra.....	6	683,18	3	468,41	»	»	»	»	1	216,71
Salamanca.....	»	»	»	»	»	»	»	»	»	»
Santander.....	1	63,87	2	440,77	»	»	»	»	»	»
Segovia.....	»	»	»	»	»	»	»	»	»	»
Sevilla.....	4	498,94	1	215,18	2	181,73	»	»	1	171,01
Soria.....	»	»	»	»	»	»	»	»	»	»
Tarragona.....	»	»	»	»	»	»	»	»	»	»
Teruel.....	»	»	1	200,84	1	268,98	»	»	»	»
Toledo.....	2	146,06	»	»	»	»	»	»	»	»
Valencia.....	8	1.183,15	3	688,41	1	387,81	»	»	2	276,41
Valladolid.....	3	249,17	1	160,60	»	»	»	»	»	»
Vizcaya.....	15	1.938,23	4	901,91	3	703,00	»	»	2	318,67
Zamora.....	1	91,29	1	363,99	»	»	»	»	»	»
Zaragoza.....	3	321,06	2	315,60	2	489,44	»	»	2	219,56
Sta. C. Tenerife	1	106,45	»	»	»	»	»	»	2	236,60
Palmas (Las)...	1	52,16	»	»	»	»	»	»	»	»
Ceuta.....	»	»	»	»	»	»	»	»	»	»
Melilla.....	2	163,41	1	150,63	»	»	»	»	»	»
TOTALES...	143	17.165,68	59	12.878,93	19	4.619,41	»	»	25	3.632,63

de abril de 1946, clasificadas por Delegaciones y concepto de la renta.

VIUDA CON HIJOS			ASCENDIENTES			DESCENDIENTES			TOTAL		
Pensionistas	Beneficiarios	Pensión	Pensionistas	Beneficiarios	Pensión	Pensionistas	Beneficiarios	Pensión	Pensionistas	Beneficiarios	Pensión
»	»	»	1	2	186,33	»	»	»	4	5	792,72
»	»	»	»	»	»	»	»	»	1	1	91,29
»	»	»	»	»	»	»	»	»	6	6	706,84
»	»	»	»	»	»	»	»	»	4	4	626,28
»	»	»	»	»	»	»	»	»	»	»	»
»	»	»	»	»	»	»	»	»	1	1	58,68
»	»	»	»	»	»	»	»	»	3	3	368,29
3	7	748,02	»	»	»	»	»	»	30	34	5.415,35
1	2	783,18	»	»	»	»	»	»	3	4	965,76
1	5	182,50	»	»	»	»	»	»	3	7	593,17
5	15	1.218,16	»	»	»	»	»	»	14	24	2.456,61
»	»	»	»	»	»	»	»	»	3	3	404,83
3	8	949,00	1	1	75,35	»	»	»	7	12	1.360,16
4	19	1.048,44	»	»	»	»	»	»	6	21	1.341,57
2	6	670,53	»	»	»	»	»	»	8	12	1.514,36
1	2	193,90	»	»	»	»	»	»	2	3	276,06
»	»	»	»	»	»	»	»	»	3	3	405,47
»	»	»	»	»	»	1	2	365,00	2	3	501,87
»	»	»	»	»	»	»	»	»	2	2	214,48
1	6	228,12	»	»	»	»	»	»	10	15	1.466,22
»	»	»	»	»	»	»	»	»	3	3	523,90
»	»	»	»	»	»	»	»	»	1	1	136,93
1	6	214,43	1	2	94,94	»	»	»	10	16	1.299,07
2	6	936,22	»	»	»	»	»	»	7	11	1.596,86
2	4	733,43	1	1	134,59	»	»	»	6	8	1.283,38
1	3	136,87	2	3	222,03	»	»	»	6	9	716,28
»	»	»	1	2	85,16	»	»	»	1	2	85,16
8	21	2.099,80	»	»	»	1	2	131,17	31	45	6.141,05
»	»	»	»	»	»	»	»	»	5	5	639,41
»	»	»	1	1	93,90	»	»	»	6	6	1.228,21
2	6	546,71	»	»	»	»	»	»	4	8	857,45
2	5	410,61	»	»	»	»	»	»	2	5	410,61
4	15	1.406,86	2	2	225,57	»	»	»	19	30	4.494,26
»	»	»	»	»	»	1	4	228,12	4	7	763,67
6	19	1.493,89	2	3	253,00	»	»	»	18	32	3.115,19
»	»	»	»	»	»	»	»	»	»	»	»
1	4	337,50	»	»	»	»	»	»	4	7	842,14
1	3	254,31	»	»	»	»	»	»	1	3	254,31
»	»	»	»	»	»	»	»	»	8	8	1.066,94
»	»	»	»	»	»	»	»	»	»	»	»
1	2	296,56	»	»	»	»	»	»	1	2	296,56
1	4	423,85	»	»	»	»	»	»	3	6	893,67
»	»	»	1	2	83,46	»	»	»	3	4	229,52
5	14	1.501,27	1	2	176,41	»	»	»	20	30	4.216,49
»	»	»	»	»	»	»	»	»	4	4	409,77
2	7	731,36	»	»	»	1	1	121,66	27	32	4.714,83
»	»	»	»	»	»	»	»	»	2	2	455,28
1	2	598,47	»	»	»	»	»	»	10	11	1.944,13
»	»	»	»	»	»	»	»	»	3	3	346,05
3	18	518,31	»	»	»	»	»	»	4	19	570,47
3	8	838,37	2	3	166,23	»	»	»	5	11	1.004,60
»	»	»	1	2	78,25	»	»	»	4	5	392,29
67	217	19.500,67	17	26	1.875,22	4	9	845,95	334	498	60.518,49

CUADRO OCTAVO

*Prestaciones de Incapacidad Temporal, concedidas
en el mes de abril de 1946.*

DELEGACIONES	CONCEPTOS					Totales
	Indemnización	Médico	Farmacia	Sanatorio	Varios	
Alava.....	5.563,85	5.565,00	»	»	20,00	11.148,85
Albacete.....	14.748,85	15.052,80	»	»	1.562,55	31.364,20
Alicante.....	24.481,53	3.945,00	»	»	470,20	28.896,73
Almería.....	14.695,61	4.737,75	1.041,84	1.020,00	3.921,95	25.417,15
Avila.....	3.372,30	982,50	338,58	»	180,00	4.873,38
Badajoz.....	21.991,50	4.415,00	37,55	558,00	1.941,30	28.943,35
Baleares.....	4.391,45	904,50	»	493,00	245,05	6.034,00
Barcelona.....	21.124,35	5.875,00	72,60	10.500,00	1.125,55	38.697,50
Burgos.....	7.734,10	2.692,50	1.043,78	»	164,70	11.635,08
Cáceres.....	2.055,95	5.595,00	1.535,53	»	600,30	9.786,78
Cádiz.....	20.426,47	6.341,70	119,60	»	539,30	27.427,07
Castellón.....	5.466,80	1.690,00	415,45	»	354,70	7.926,95
Ciudad Real.....	9.203,72	3.675,10	»	6.076,50	355,20	19.310,52
Córdoba.....	10.361,51	6.141,50	»	»	1.403,40	17.906,41
Coruña (La).....	28.802,60	20.878,30	1.982,47	3.063,60	2.672,90	57.399,87
Cuenca.....	3.891,25	3.197,50	512,77	»	122,75	7.714,27
Gerona.....	4.774,55	622,50	»	685,00	192,80	6.274,85
Granada.....	16.231,58	6.429,80	2.210,02	»	2.018,91	26.890,31
Guadalajara.....	2.142,77	760,00	20,00	»	183,90	3.106,67
Guipúzcoa.....	13.796,15	6.253,40	1.315,78	»	1.465,00	22.830,33
Huelva.....	5.756,32	953,75	»	661,80	340,60	7.712,47
Huesca.....	9.505,46	3.057,50	299,00	1.281,00	1.795,35	15.938,31
Jaén.....	37.738,05	7.359,50	1.532,24	240,00	2.573,45	49.443,24
León.....	14.736,60	1.505,00	20,00	8.934,85	125,00	25.321,45
Lérida.....	18.815,58	2.109,50	1.266,64	»	3.489,45	25.681,17
Logroño.....	4.586,28	3.598,00	210,00	»	111,00	8.505,28
Lugo.....	20.442,67	3.290,60	1.365,96	»	420,20	25.519,43
Madrid.....	100.224,85	18.313,20	8,70	»	3.566,40	122.113,15
Málaga.....	12.525,00	6.220,00	2.197,38	3.440,00	1.048,85	25.431,23
Murcia.....	42.350,89	8.334,50	»	9.280,00	798,35	60.763,74
Navarra.....	4.038,40	6.070,60	674,60	»	468,60	11.252,20
Orense.....	22.246,25	2.802,50	»	»	1.463,40	26.512,15
Oviedo.....	52.095,60	13.630,00	2.603,74	2.425,00	2.738,20	73.492,54
Palencia.....	3.442,21	1.525,00	1.007,89	315,00	285,00	6.575,10
Pontevedra.....	15.755,95	5.577,00	»	161,76	146,50	37.655,45
Salamanca.....	11.856,21	4.540,00	311,80	451,85	589,00	17.748,86
Santander.....	28.217,64	7.643,00	»	»	4.245,15	40.105,79
Segovia.....	3.702,40	945,50	280,11	»	523,30	5.451,31
Sevilla.....	32.163,38	10.095,00	1.526,30	3.931,30	5.437,55	53.153,53
Soria.....	3.795,65	1.350,80	83,65	»	»	5.230,10
Tarragona.....	12.069,55	420,00	1.579,02	»	241,50	14.310,07
Teruel.....	2.219,31	987,00	»	»	77,10	3.283,41
Toledo.....	15.184,16	1.997,50	1.150,40	»	89,20	18.421,26
Valencia.....	31.832,39	9.265,70	232,75	2.726,00	4.481,30	48.538,14
Valladolid.....	16.194,65	8.355,48	893,20	2.445,41	633,75	28.527,49
Vizcaya.....	20.707,95	10.577,50	»	»	654,90	31.940,35
Zamora.....	7.838,10	8.945,00	2.099,58	3.487,90	1.615,87	23.986,45
Zaragoza.....	20.818,71	6.714,88	6.831,24	»	1.952,40	36.317,23
Sta. C. Tenerife.....	22.163,77	8.865,00	»	»	711,80	31.740,57
Palmas (Las).....	8.913,06	1.804,50	1.846,65	3.044,00	892,50	16.500,71
Ceuta.....	3.908,92	735,00	45,45	»	75,00	4.764,37
Mejilla.....	7.005,15	1.600,00	»	»	578,00	9.183,15
TOTALES...	848.098,00	274.943,36	38.717,27	81.236,21	61.709,13	1.304.703,97

C/N
SAT
ASUNTOS GENERALES
ESTADÍSTICA

AFILIACION DE EMPRESAS

Empresas afiliadas a la Caja Nacional durante el mes de Abril de 1946, número de productores asegurados y salarios que representan, clasificados por Delegaciones.

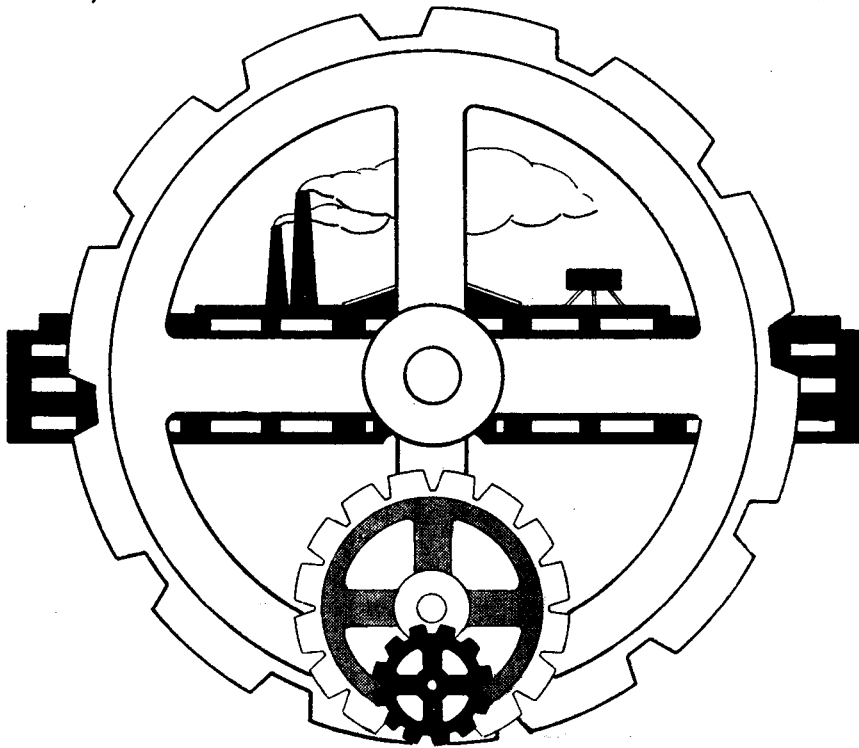

TOTAL

Empresas
340

Productores
3.587

Salarios
6.004.925,30

A. ZANAC, JR.



ASUNTOS GENERALES
ESTADÍSTICA

AFILIACION DE EMPRESAS

Empresas afiliadas a la Caja Nacional durante el mes de Abril de 1946, número de productores asegurados y salarios que representan clasificados por grupos de tarifa.

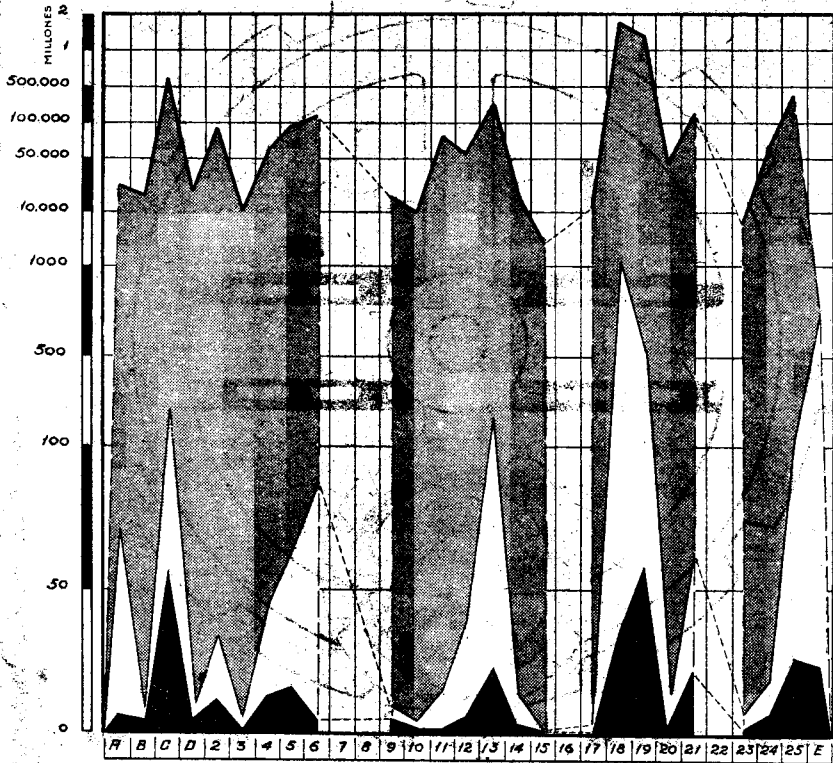

TOTAL

Empresas ■ 340 Productores □ 3567 Salarios ■ 6.004.925,30

CIN
SAT
ASUNTOS GENERALES
ESTADÍSTICA

SINIESTROS

Expedientes de siniestros resueltos por la Caja Nacional durante el mes de Abril de 1946, con expresión de las Primas Únicas reclamadas a las distintas entidades aseguradoras.

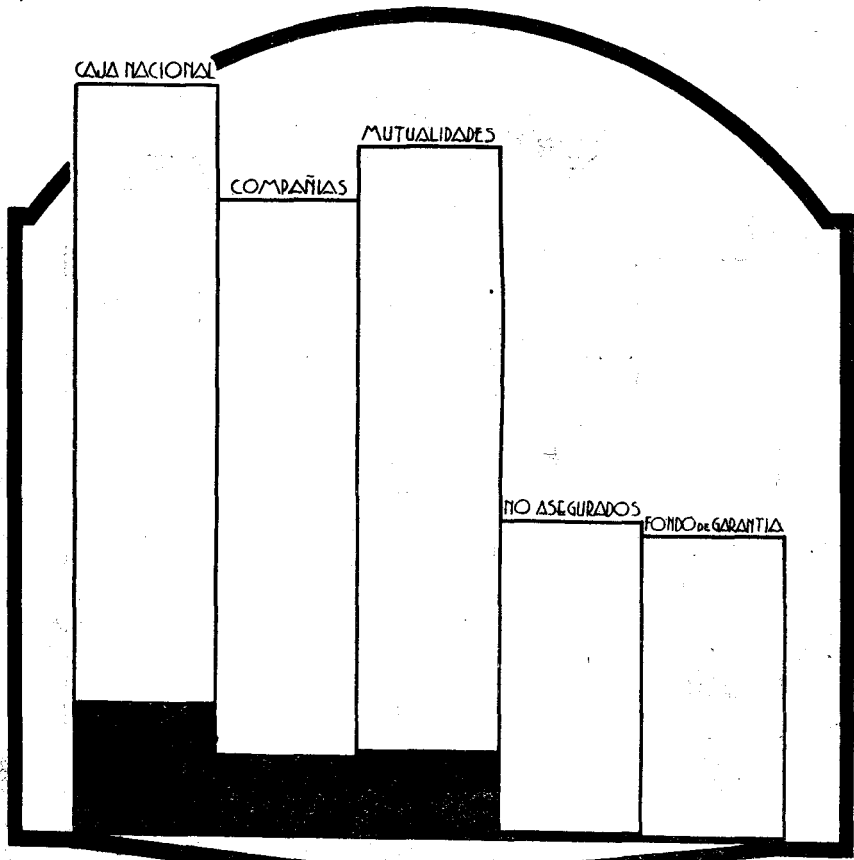

TOTAL
Expedientes 348 Coste 12.040.653,13

0 100 200 100.000 500.000 MILLONES 5

CIN
SAT
ASUNTOS GENERALES
ESTADÍSTICA

SINIESTROS

Clasificación por incapacidades de los siniestros de Caja Nacional tramitados durante el mes de Abril de 1946.

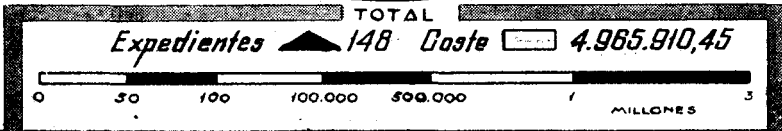
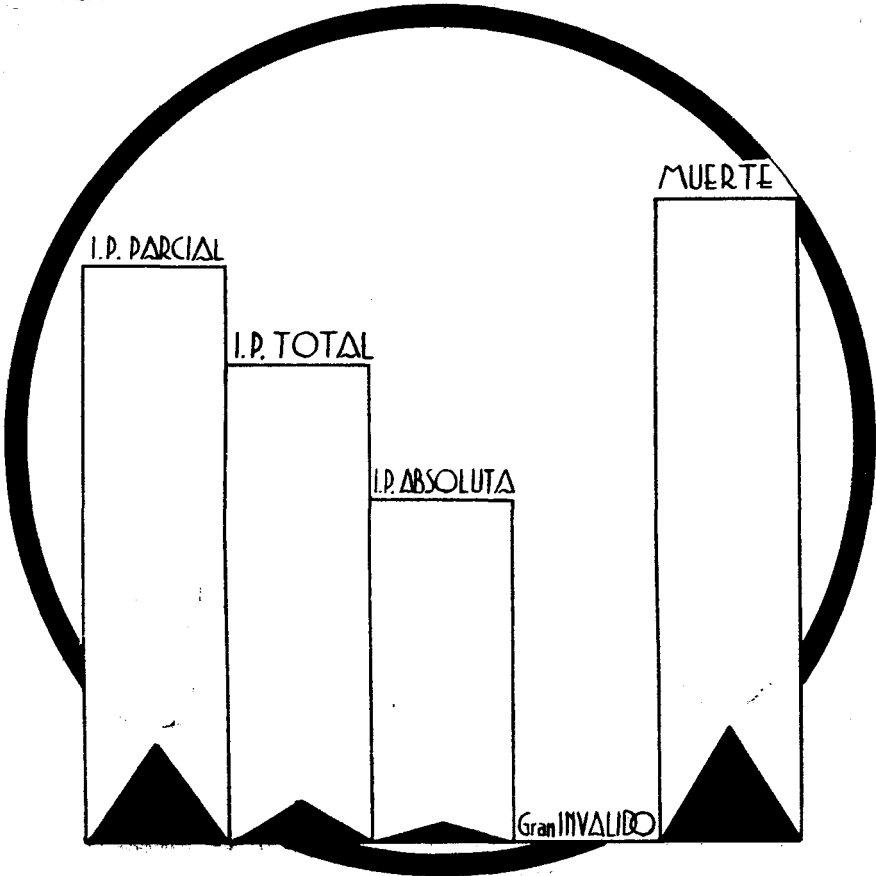

CIN
SAT
ASUNTOS GENERALES
ESTADISTICA

ACCIDENTES

Hernias operadas con cargo al Fondo de Prestaciones complementarias durante el mes de Abril de 1946.

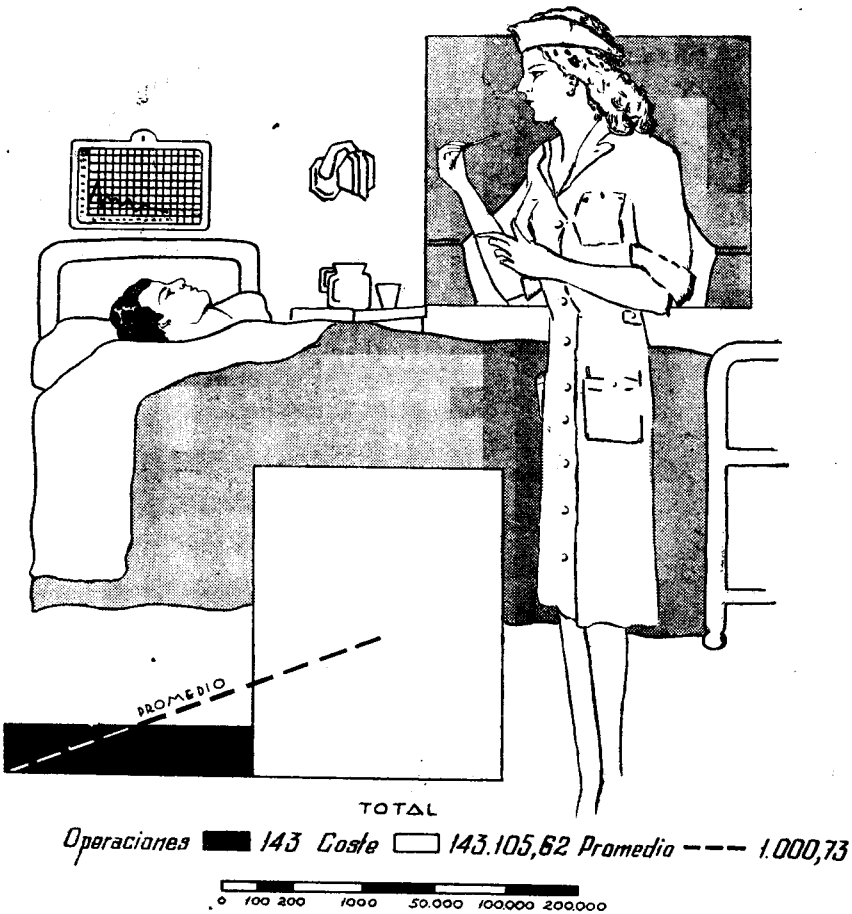

CIN
SAT
ASUNTOS GENERALES
ESTADÍSTICA

PENSIONES

Importe de las pensiones reconocidas por la Caja Nacional con cargo al Seguro de Silicosis durante el mes de Abril de 1946.

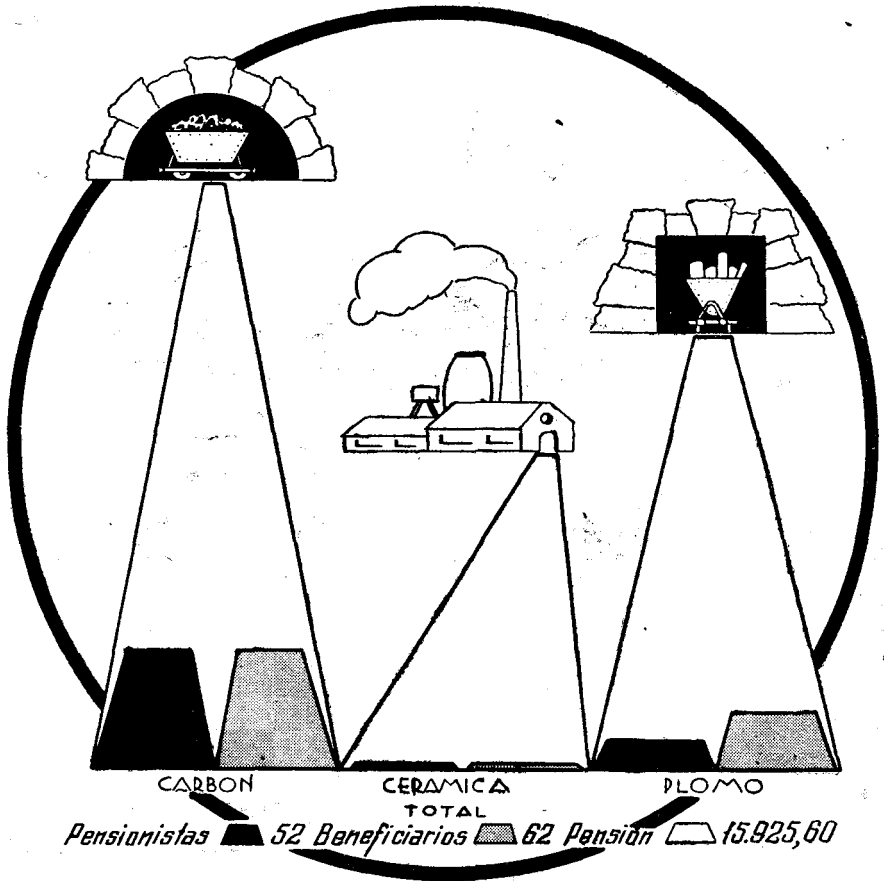

0 25 50 75 100 1000 10.000 15.000

MAIZASOL

PENSIONES

CIN
SAT
AGENCIAS GENERALES
ESTADÍSTICA

Importe mensual de las Pensiones declaradas durante el mes de
Abril de 1946, clasificadas por concepto de la renta.

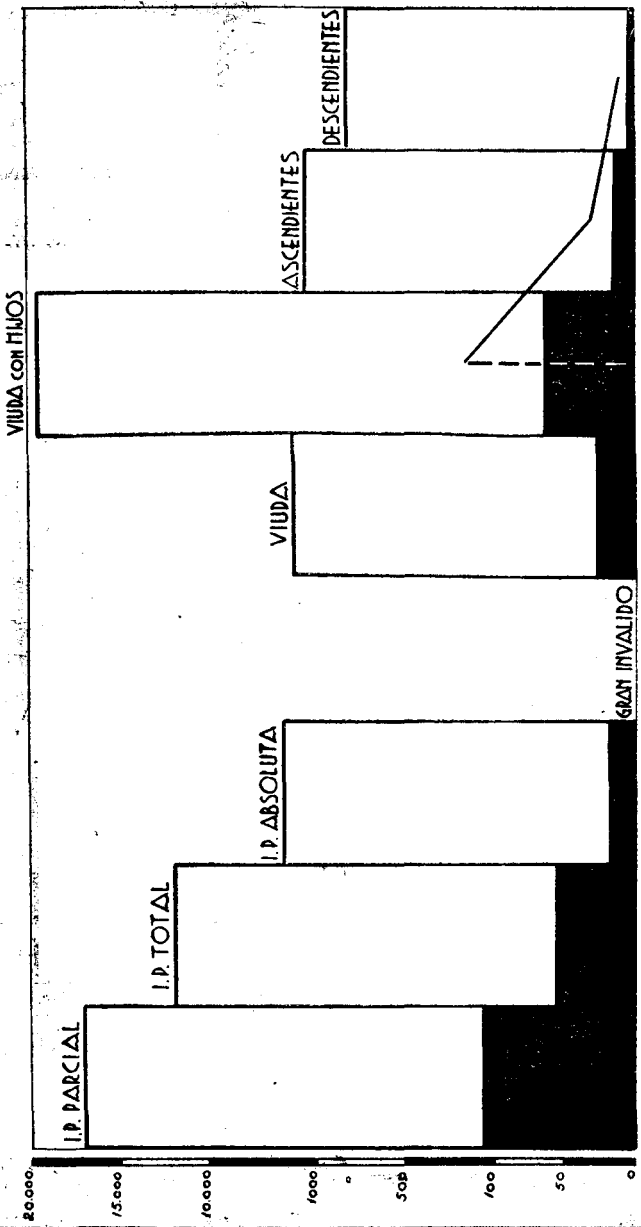

Pensionistas 334 Beneficiarios 498 Pensión 60.518,48

C N
SAT
ASUNTOS GENERALES
ESTADÍSTICA

INCAPACIDAD

Prestaciones de Incapacidad Temporal concedidas en el mes de Abril de 1946.

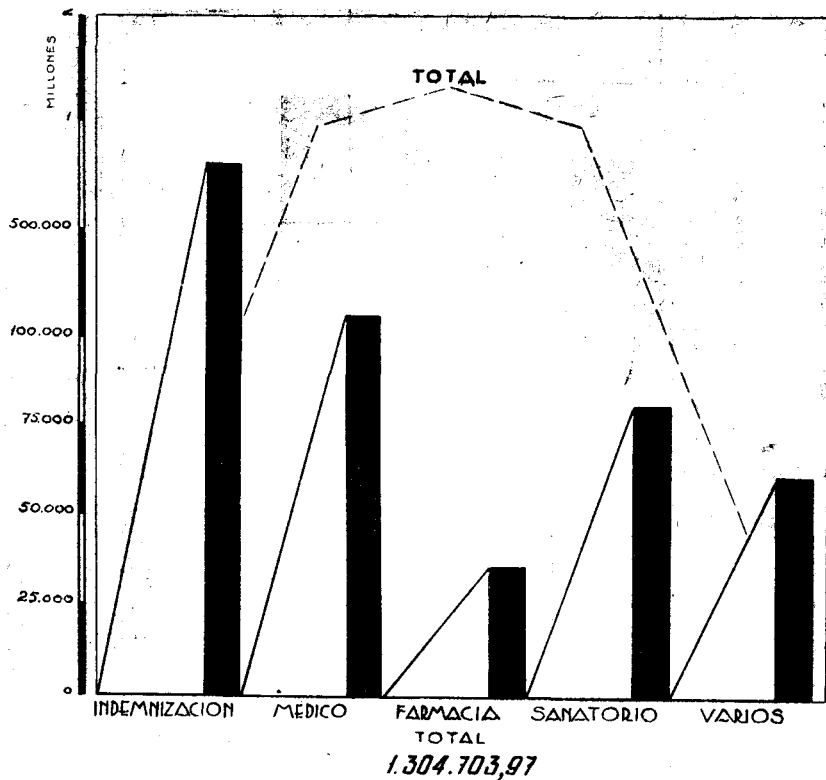

Subsidios



Familiares

Estadística. Se publican a continuación varios cuadros estadísticos, en los que se recoge la labor realizada por la Caja en los meses que se indican.

El *primero* representa los resultados de mayo, reducidos a promedios, y en él se han separado la Rama General, de la Agropecuaria, para que pueda compararse fácilmente el desarrollo y la importancia de ésta con la General.

El *segundo* representa las Empresas afiliadas del Régimen, con las altas y bajas en la afiliación.

El cuadro *tercero* es un resumen general de las operaciones de cobros y pagos realizados por la Caja en la Rama General, con separación del sistema normal de aquéllos del sistema P. A. I.

Los cuadros *cuarto*, *quinto* y *sexto* son de características similares al anterior, reflejándose en ellos el número de los subsidios o recibos satisfechos por la Caja en las dos Ramas de Viudedad y Orfandad y Agropecuaria.

Los cuadros *séptimo*, *octavo* y *noveno* representan la afiliación nominal de subsidiados en las diferentes Ramas que administra la Caja Nacional, con separación de subsidiados, viudas y huérfanos.

En los cuadros *diez*, *once*, *doce*, *trece*, *catorce* y *quince* se han clasificado según las diferentes Ramas y sistemas, y en razón al número de beneficiarios, todos los pagos efectuados.

Los cuadros del *dieciséis* al *diecinueve* representan prestaciones económicas del citado mes de mayo; el primero de ellos corresponde a la Rama General, con separación de ambos sistemas, y con un arrastre total de lo satisfecho por la Caja desde primero de año; el segundo corresponde a la Rama de Viudedad y Orfandad; el tercero, a Viu-

dedad y Orfandad de la Rama Agropecuaria, representando el cuarto el desarrollo que alcanzan las prestaciones en la Rama Agropecuaria.

El cuadro *veinte* recoge, clasificados por Delegaciones, los préstamos a la nupcialidad que se han concedido en el actual mes de junio.

El cuadro *veintiuno* recoge la labor realizada por la Intervención de Empresas durante el mes de febrero del corriente año.

A continuación se insertan siete gráficos, que se refieren al número de liquidaciones de Empresas, a los trabajadores cotizantes, a los subsidiados de la Rama General, de la Agropecuaria y de viudas y huérfanos, a los beneficiarios y a los Préstamos de nupcialidad.

PREMIO MARVÁ 1935

LA ORGANIZACION Y EL FUNCIONAMIENTO
DE LOS TRIBUNALES DE TRABAJO

POR

JOSE PÉREZ SERRANO

6 ptas.

CUADRO PRIMERO

Promedio de resultados en mayo de 1946

	Del mes	Desde 1.º de enero
RAMA GENERAL		
Cuota media ingresada por cada empresa.....	400,734	429,190
— — asegurado.....	23,154	24,648
— — subsidiado.....	141,606	139,874
— — beneficiario.....	51,130	51,081
 Subsidio medio percibido por cada subsidiado.....	 74,225	 65,103
— — beneficiario.....	26,800	23,775
 Número medio de asegurados por cada empresa.....	 17,306	 17,412
— de subsidiados —	2,829	3,068
— de asegurados por cada subsidiado.....	6,115	5,674
 Número medio de beneficiarios que corresponden a cada empresa.....	 7,837	 8,402
Número medio de beneficiarios que corresponden a cada asegurado.....	0,452	0,482
Número medio de beneficiarios que corresponden a cada subsidiado.....	2,769	2,738
 RAMA AGROPECUARIA		
Subsidio medio percibido por cada subsidiado.....	67,652	76,677
— — beneficiario.....	22,484	25,493
 Número medio de beneficiarios que corresponden a cada subsidiado.....	 3,008	 3,007

Afiliación

DELEGACIONES	Empresas en activo final mes anterior	Altas en el mes	Bajas en el mes	Empresas que quedan en activo en el mes
1 Alava.....	2.319	55	1	2.373
2 Albacete.....	3.009	53	4	3.058
3 Alicante.....	7.536	153	50	7.639
4 Almería.....	2.794	75	35	2.834
5 Avila.....	1.506	17	2	1.521
6 Badajoz.....	3.863	41	3	3.901
7 Baleares.....	7.130	170	80	7.220
8 Barcelona.....	41.308	612	86	41.834
9 Burgos.....	2.161	47	21	2.187
10 Cáceres.....	1.960	106	10	2.056
11 Cádiz.....	5.708	55	9	5.754
12 Castellón.....	2.926	33	21	2.938
13 Ciudad Real.....	2.739	54	62	2.731
14 Córdoba.....	5.663	63	34	5.692
15 Coruña (La).....	5.914	60	29	5.945
16 Cuenca.....	2.040	69	90	2.019
17 Gerona.....	4.712	43	10	4.745
18 Granada.....	4.920	56	6	4.970
19 Guadalajara.....	987	24	9	1.002
20 Guipúzcoa.....	5.635	87	82	5.640
21 Huelva.....	3.360	64	14	3.410
22 Huesca.....	1.537	64	71	1.530
23 Jaén.....	4.974	86	45	5.015
24 León.....	4.669	79	11	4.737
25 Lérida.....	2.310	56	54	2.312
26 Logroño.....	2.667	67	16	2.718
27 Lugo.....	1.988	26	15	1.999
28 Madrid.....	41.996	762	259	42.499
29 Málaga.....	6.228	202	174	6.256
30 Murcia.....	4.341	62	45	4.358
31 Navarra.....	8.640	100	20	8.720
32 Orense.....	1.444	17	12	1.449
33 Oviedo.....	6.351	76	14	6.413
34 Palencia.....	2.220	30	5	2.245
35 Palmas (Las).....	2.829	68	22	2.875
36 Pontevedra.....	4.485	44	11	4.518
37 Salamanca.....	3.751	37	19	3.769
38 Sta. Cruz Tenerife.....	3.859	30	10	3.879
39 Santander.....	3.822	44	83	3.783
40 Segovia.....	1.263	45	14	1.294
41 Sevilla.....	10.209	140	73	10.276
42 Soria.....	658	9	4	663
43 Tarragona.....	4.025	51	30	4.046
44 Teruel.....	1.130	17	9	1.138
45 Toledo.....	2.651	36	50	2.637
46 Valencia.....	16.961	133	36	17.058
47 Valladolid.....	5.276	94	40	5.330
48 Vizcaya.....	7.714	119	26	7.807
49 Zamora.....	1.707	29	8	1.728
50 Zaragoza.....	8.842	95	17	8.920
51 Ceuta.....	636	8	11	633
52 Melilla.....	808	14	9	813
53 Delg.ón Central...	125	»	»	125
TOTALES.....	288.306	4.577	1.874	291.012

PREMIO MARVÁ 1942

HISTORIA
DE LA
PREVISION SOCIAL
EN ESPAÑA

Cofradías. — Gremios. — Hermandades. — Montepíos

POR

A. RUMEU DE ARMAS

55 ptas.

DELEGACIONES	LIQUIDACION DE EMPRESAS			ASEGURADOS		
	Sistema normal	Sistema P. A. I.	TOTAL	Sistema normal	Sistema P. A. I.	TOTAL
1 Alavá.....	1.604	78	1.682	3.410	7.712	11.122
2 Albacete.....	1.287	50	1.337	4.542	6.015	10.557
3 Alicante.....	3.361	744	4.105	12.005	112.416	124.421
4 Almería.....	1.114	112	1.226	3.335	7.615	10.950
5 Avila.....	709	44	753	2.152	2.715	4.867
6 Badajoz.....	1.883	155	2.038	7.723	17.287	25.010
7 Baleares.....	3.888	141	4.029	11.693	5.134	16.827
8 Barcelona.....	24.002	2.844	26.846	77.916	510.153	588.069
9 Burgos.....	1.708	36	1.744	4.994	3.858	8.852
10 Cáceres.....	1.653	160	1.813	4.369	11.277	15.646
11 Cádiz.....	2.642	270	2.912	7.711	28.469	36.180
12 Castellón.....	1.794	194	1.988	5.961	16.016	21.977
13 Ciudad Real.....	1.117	129	1.246	3.563	28.392	31.955
14 Córdoba.....	2.076	197	2.273	7.005	34.200	41.205
15 Coruña (La).....	2.862	310	3.172	9.000	59.429	68.429
16 Cuenca.....	619	59	678	1.660	2.842	4.502
17 Gerona.....	3.059	66	3.125	9.548	9.975	19.523
18 Granada.....	2.752	76	2.828	8.046	5.977	14.023
19 Guadalajara.....	701	9	710	2.355	1.250	3.605
20 Guipúzcoa.....	407	1.370	1.777	1.045	92.954	93.999
21 Huelva.....	1.208	127	1.345	3.962	6.377	10.339
22 Huesca.....	1.063	58	1.121	3.319	5.636	8.955
23 Jaén.....	2.021	246	2.267	6.064	30.364	36.428
24 León.....	1.582	164	1.746	4.050	46.376	50.426
25 Lérida.....	1.654	61	1.715	4.998	3.175	8.173
26 Logroño.....	1.377	18	1.395	4.765	831	5.596
27 Lugo.....	1.113	47	1.160	3.059	7.150	10.209
28 Madrid.....	16.014	1.980	17.994	41.691	227.822	269.513
29 Málaga.....	3.101	158	3.259	10.393	16.970	27.363
30 Murcia.....	2.264	359	2.623	9.780	62.363	72.143
31 Navarra.....	4.085	264	4.349	8.159	12.147	20.306
32 Orense.....	840	50	890	2.272	3.199	5.471
33 Oviedo.....	2.841	462	3.303	13.096	62.024	75.120
34 Palencia.....	1.099	45	1.144	3.011	2.782	5.793
35 Palmas (Las).....	1.570	243	1.813	4.942	24.964	29.906
36 Pontevedra.....	2.485	327	2.812	9.437	7.039	16.476
37 Salamanca.....	2.046	47	2.093	5.428	6.717	12.145
38 Sta. C. Tenerife.....	1.893	507	2.400	6.718	34.635	41.353
39 Santander.....	1.965	70	2.035	6.200	1.355	7.555
40 Segovia.....	814	42	856	2.784	3.537	6.321
41 Sevilla.....	4.057	250	4.307	13.931	36.752	50.683
42 Soria.....	509	18	527	1.575	1.080	2.655
43 Tarragona.....	2.235	127	2.362	8.022	11.761	19.783
44 Teruel.....	596	292	888	2.602	17.306	19.908
45 Toledo.....	1.026	220	1.256	533	12.943	13.476
46 Valencia.....	8.461	1.127	9.588	26.940	109.038	135.978
47 Valladolid.....	2.261	41	2.302	5.820	2.412	8.232
48 Vizcaya.....	3.554	643	4.197	10.666	69.578	80.244
49 Zamora.....	804	32	836	2.606	2.866	5.472
50 Zaragoza.....	4.558	100	4.658	13.339	7.225	20.564
51 Ceuta.....	262	13	275	771	236	1.007
52 Melilla.....	978	8	986	1.389	297	1.686
53 Deleg. ción Central.....	»	34	34	»	441.479	441.479
TOTALES.....	139.184	15.234	154.418	430.355	2.242.122	2.672.477
Promedios hasta fin de mes.....	138.349	21.093	159.442	430.713	2.345.598	2.776.311

SUBSIDIADOS			BENEFICIARIOS		
Sistema normal	Sistema P. A. I.	TOTAL	Sistema normal	Sistema P. A. I.	TOTAL
717	1.521	2.238	2.378	3.970	6.348
1.065	1.605	2.670	3.205	4.681	7.886
2.331	15.997	18.328	6.271	39.191	45.462
1.122	3.045	4.167	3.433	9.008	12.441
1.098	852	1.950	3.731	2.641	6.372
3.281	4.649	7.930	10.497	13.966	24.463
1.802	990	2.792	4.874	2.635	7.509
7.291	52.508	59.799	17.243	119.029	136.272
1.356	679	2.035	4.350	2.025	6.375
1.121	3.516	4.637	3.544	10.431	13.975
2.079	7.786	9.865	6.820	24.825	31.645
985	2.385	3.370	2.364	5.735	8.099
1.686	8.985	10.671	5.031	25.279	30.310
1.752	9.861	11.613	5.582	28.316	33.898
1.226	12.632	13.858	3.677	36.522	40.199
629	786	1.415	1.891	2.349	4.240
796	1.176	1.972	1.855	2.805	4.660
2.436	2.229	4.665	7.463	6.605	14.068
324	171	495	948	461	1.409
80	14.797	14.897	203	40.984	41.187
1.334	1.483	2.817	3.748	4.047	7.795
516	648	1.164	1.365	1.688	3.053
3.406	7.707	11.113	10.619	24.553	35.172
2.035	12.223	14.258	6.559	37.584	44.143
572	404	976	1.395	1.061	2.456
1.040	70	1.110	2.821	192	3.013
686	1.095	1.781	2.296	3.229	5.525
7.653	39.523	47.176	20.578	103.390	123.968
4.781	4.651	9.432	15.100	13.989	29.089
2.622	16.236	18.858	7.842	44.760	52.602
3.184	2.471	5.655	11.338	6.969	18.307
661	783	1.444	2.346	2.236	4.582
1.877	10.123	12.000	5.392	27.711	33.103
1.700	1.113	2.813	5.655	3.429	9.084
2.106	8.025	10.131	8.030	26.498	34.528
2.279	5.631	7.910	7.341	16.760	24.101
2.298	1.629	3.927	8.044	5.066	13.110
2.632	10.271	12.903	9.551	32.951	42.502
1.499	764	2.263	4.338	2.234	6.572
895	725	1.620	2.835	2.145	4.980
5.046	8.350	13.396	16.067	24.253	40.320
446	295	741	1.452	911	2.363
830	1.771	2.601	2.005	4.356	6.361
420	3.277	3.697	1.243	9.053	10.296
873	3.390	4.263	1.834	9.555	11.389
4.779	20.665	25.449	11.980	50.769	62.759
2.263	593	2.856	7.509	1.765	9.274
1.397	13.779	15.176	3.602	35.602	39.204
1.045	903	1.948	3.489	2.792	6.281
2.187	1.397	3.584	5.517	3.514	9.031
163	111	274	527	332	859
328	80	408	965	255	1.220
»	13.903	13.903	»	36.496	36.496
96.730	340.259	436.989	288.653	921.603	1.210.256
92.337	396.897	489.234	296.025	1.063.625	1.359.650

Operaciones de Viudedad y Orfandad de la Rama General.

DELEGACIONES	Subsidiados	Beneficiarios
1 Alava	58	88
2 Albacete.....	179	380
3 Alicante.....	672	940
4 Almería.....	280	578
5 Avila.....	159	308
6 Badajoz.....	573	1.307
7 Baleares.....	276	345
8 Barcelona.....	1.605	2.017
9 Burgos.....	127	250
10 Cáceres.....	358	684
11 Cádiz.....	768	1.479
12 Castellón.....	317	448
13 Ciudad Real.....	295	631
14 Córdoba.....	276	488
15 Coruña (La).....	832	1.536
16 Cuenca.....	206	517
17 Gerona.....	131	157
18 Granada.....	459	883
19 Guadalajara.....	48	97
20 Guipúzcoa.....	276	446
21 Huelva.....	1.089	1.651
22 Huesca.....	69	121
23 Jaén.....	1.163	2.694
24 León.....	284	619
25 Lérida.....	54	91
26 Logroño.....	166	297
27 Lugo.....	115	196
28 Madrid.....	1.988	3.422
29 Málaga.....	625	1.270
30 Murcia.....	802	1.482
31 Navarra.....	299	622
32 Orense.....	127	267
33 Oviedo.....	1.294	2.048
34 Palencia.....	375	749
35 Palmas (Las).....	514	1.112
36 Pontevedra.....	727	1.353
37 Salamanca.....	611	1.240
38 Santa Cruz de Tenerife.....	394	1.025
39 Santander.....	676	1.170
40 Segovia.....	112	182
41 Sevilla.....	1.054	2.054
42 Soria.....	77	143
43 Tarragona.....	170	231
44 Teruel.....	76	145
45 Toledo.....	163	325
46 Valencia.....	1.314	1.903
47 Valladolid.....	930	1.682
48 Vizcaya.....	1.313	1.509
49 Zamora.....	196	443
50 Zaragoza.....	418	604
51 Ceuta.....	112	225
52 Melilla.....	115	204
53 Delegación Central.....	»	»
TOTALES.....	25.523	44.658
Promedios hasta fin de mes.....	23.576	41.041

Operaciones en la Rama Agropecuaria.

DELEGACIONES	Subsidiados	Beneficiarios
1 Alava	»	»
2 Albacete	7.536	23.791
3 Alicante	10.298	28.796
4 Almería	15.379	45.148
5 Avila	11.102	34.520
6 Badajoz	1.682	5.226
7 Baleares	6.997	20.135
8 Barcelona	14.422	37.307
9 Burgos	23.495	76.741
10 Cáceres	21.847	66.925
11 Cádiz	23.191	79.103
12 Castellón	10.794	27.053
13 Ciudad Real	15.842	47.192
14 Córdoba	16.405	51.267
15 Coruña (La)	25.606	80.599
16 Cuenca	13.518	39.316
17 Gerona	4.241	11.010
18 Granada	29.613	93.888
19 Guadalajara	11.392	32.701
20 Guipúzcoa	3.152	10.100
21 Huelva	12.662	36.044
22 Huesca	11.842	32.043
23 Jaén	45.780	150.559
24 León	7.994	21.624
25 Lérida	7.165	17.974
26 Logroño	8.849	25.599
27 Lugo	8.020	23.310
28 Madrid	12.594	35.588
29 Málaga	38.072	119.450
30 Murcia	22.523	66.979
31 Navarra	»	»
32 Orense	10.308	29.177
33 Oviedo	31.531	93.421
34 Palencia	11.734	37.133
35 Palmas (Las)	10.153	37.174
36 Pontevedra	17.548	53.303
37 Salamanca	18.671	59.574
38 Santa Cruz de Tenerife	15.724	51.896
39 Santander	18.637	52.988
40 Segovia	11.858	36.296
41 Sevilla	27.406	89.081
42 Soria	21.482	69.465
43 Tarragona	9.706	22.887
44 Teruel	7.970	23.014
45 Toledo	21.949	63.523
46 Valencia	48.602	124.049
47 Valladolid	12.344	40.020
48 Vizcaya	5.265	15.796
49 Zamora	49.505	148.953
50 Zaragoza	19.752	55.941
51 Ceuta	9	28
52 Melilla	»	»
53 Delegación Central	»	»
TOTALES	812.167	2.443.707
Promedios hasta fin de mes	691.007	2.078.358

Operaciones de V. y O. de la Rama Agropecuaria.

DELEGACIONES	Subsidiados	Beneficiarios
1 Alava.....	»	»
2 Albacete.....	45	136
3 Alicante.....	8	28
4 Almería.....	29	75
5 Avila.....	69	164
6 Badajoz.....	70	183
7 Baleares.....	13	22
8 Barcelona.....	1	1
9 Burgos.....	5	13
10 Cáceres.....	»	»
11 Cádiz.....	21	65
12 Castellón.....	30	66
13 Ciudad Real.....	131	355
14 Córdoba.....	18	35
15 Coruña (La).....	»	»
16 Cuenca.....	»	»
17 Gerona.....	»	»
18 Granada.....	114	400
19 Guadalajara.....	3	7
20 Guipúzcoa.....	14	42
21 Huelva.....	48	140
22 Huesca.....	8	19
23 Jaén.....	337	844
24 León.....	17	35
25 Lérida.....	»	»
26 Logroño.....	3	7
27 Lugo.....	8	8
28 Madrid.....	105	305
29 Málaga.....	154	356
30 Murcia.....	1	1
31 Navarra.....	»	»
32 Orense.....	»	»
33 Oviedo.....	»	»
34 Palencia.....	89	237
35 Palmas (Las).....	»	»
36 Pontevedra.....	»	»
37 Salamanca.....	68	111
38 Santa Cruz de Tenerife.....	41	109
39 Santander.....	»	»
40 Segovia.....	42	90
41 Sevilla.....	130	353
42 Soria.....	6	11
43 Tarragona.....	12	24
44 Teruel.....	2	4
45 Toledo.....	34	88
46 Valencia.....	74	124
47 Valladolid.....	194	312
48 Vizcaya.....	»	»
49 Zamora.....	14	46
50 Zaragoza.....	29	63
51 Ceuta.....	»	»
52 Melilla.....	»	»
53 Delegación Central.....	»	»
TOTALES.....	1.987	4.879
Promedios hasta fin de mes.....	1.512	3.714

PREMIO MARVÁ 1941

LA PESCA NACIONAL

POR

JOSÉ LLEDÓ MARTIN

30 ptas.

DELEGACIONES	Ultimo número R. G. 21		
	Subsidiados	Viudas	Huérfanos
1 Alava.....	5.588	139	2
2 Albacete.....	18.334	109	10
3 Alicante.....	32.316	887	55
4 Almería.....	140.33	323	14
5 Avila.....	10.736	236	7
6 Badajoz.....	29.466	828	9
7 Baleares.....	17.979	477	9
8 Barcelona.....	111.043	2.432	84
9 Burgos.....	14.394	174	6
10 Cáceres.....	28.067	1.120	17
11 Cádiz.....	32.653	1.312	54
12 Castellón.....	12.011	273	12
13 Ciudad Real.....	24.287	837	11
14 Córdoba.....	39.594	943	24
15 Coruña (La).....	28.224	778	28
16 Cuenca.....	11.424	164	»
17 Girona.....	10.883	166	20
18 Granada.....	22.263	406	14
19 Guadalajara.....	5.509	99	6
20 Guipúzcoa.....	23.113	410	14
21 Huelva.....	17.388	2.088	75
22 Huesca.....	6.178	100	7
23 Jaén.....	38.336	1.097	25
24 León.....	22.640	318	10
25 Lérida.....	8.680	75	»
26 Logroño.....	11.333	989	3
27 Lugo.....	7.829	156	5
28 Madrid.....	88.288	2.139	43
29 Málaga.....	27.565	714	11
30 Murcia.....	35.870	1.002	21
31 Navarra.....	17.513	349	19
32 Orense.....	9.595	132	2
33 Oviedo.....	42.192	1.685	»
34 Palencia.....	13.494	343	6
35 Palmas (Las).....	25.826	237	3
36 Pontevedra.....	28.906	897	28
37 Salamanca.....	21.640	705	15
38 Santa Cruz de Tenerife.....	22.770	340	12
39 Santander.....	23.664	862	14
40 Segovia.....	9.183	163	7
41 Sevilla.....	57.305	1.326	75
42 Soria.....	5.729	140	5
43 Tarragona.....	9.686	176	8
44 Teruel.....	7.321	99	3
45 Toledo.....	27.273	343	2
46 Valencia.....	48.664	1.527	23
47 Valladolid.....	20.305	623	18
48 Vizcaya.....	45.659	4.543	44
49 Zamora.....	11.649	213	9
50 Zaragoza.....	31.816	536	22
51 Ceuta.....	3.048	138	8
52 Melilla.....	3.575	210	4
53 Delegación Central.....	95.307	»	»
TOTALES.....	1.338.234	36.378	923

Rama General

Subsidiados reconocidos en el mes			Bajas hasta fin de mes			Quedan en pleno derecho a fin de mes		
Subsidiados	Viudas	Huérfanos	Subsidiados	Viudas	Huérfanos	Subsidiados	Viudas	Huérfanos
50	1	»	3.006	78	1	2.632	62	1
109	3	»	8.672	12	2	9.771	100	8
214	10	1	6.966	216	16	25.564	681	40
101	8	»	5.990	103	3	8.144	228	11
16	3	1	7.236	86	2	3.516	153	6
134	5	»	10.490	100	»	19.110	733	9
121	10	»	9.248	213	1	8.852	274	8
892	50	3	39.744	1.009	14	72.191	1.473	73
78	3	»	8.624	68	»	5.848	109	6
78	9	2	13.957	48	»	14.188	1.081	19
208	13	1	8.343	526	20	24.518	799	35
70	1	»	7.887	95	1	4.194	179	11
127	5	1	13.224	254	»	11.190	588	12
97	9	»	25.611	190	2	14.080	762	22
101	18	2	9.645	161	6	18.680	635	24
84	2	»	7.381	57	»	4.127	109	»
110	2	»	5.029	64	6	5.964	104	14
141	2	1	8.681	92	6	13.723	316	9
30	2	»	2.497	14	2	3.042	87	4
247	5	»	5.813	204	5	17.547	211	9
132	23	»	6.212	1.097	26	11.308	1.014	49
32	4	»	3.911	35	1	2.299	69	6
238	14	1	18.426	199	»	20.148	912	26
113	»	»	4.871	95	1	17.882	223	9
121	1	»	6.113	23	»	2.688	53	»
47	6	»	5.792	788	»	5.588	207	3
45	4	»	1.978	30	»	5.896	130	5
709	37	»	5.870	563	12	83.127	1.613	31
108	5	1	9.073	148	»	18.600	571	8
233	10	»	13.355	344	4	22.748	668	17
129	13	»	4.053	89	5	13.589	273	14
54	5	»	4.066	8	»	5.583	129	»
196	13	»	1.685	492	»	40.703	1.206	»
91	3	»	4.678	136	»	8.907	210	6
100	5	»	6.997	159	»	18.929	83	3
69	11	»	6.872	265	1	22.103	643	27
62	21	»	7.086	270	1	14.616	456	14
80	4	»	12.626	45	2	10.224	299	10
131	13	2	5.152	323	3	18.643	552	13
29	1	»	5.499	78	2	3.713	86	5
265	25	1	25.596	414	19	32.064	937	57
31	1	»	3.752	39	1	2.008	102	4
76	6	»	4.564	40	4	5.198	142	4
45	6	»	2.472	24	»	4.894	81	3
65	8	»	20.325	67	»	7.013	284	2
407	42	»	11.482	399	6	37.589	1.170	17
54	6	»	7.671	223	6	12.688	406	12
272	36	»	15.816	1.439	»	30.115	3.140	44
62	3	»	5.002	48	»	6.709	168	9
231	20	1	20.365	139	»	11.682	417	23
19	3	»	797	35	»	2.270	106	8
31	2	»	1.189	65	»	2.417	147	4
459	»	»	13.763	»	»	82.003	»	»
7.744	512	18	475.153	11.709	185	870.825	25.181	756

DELEGACIONES	Ultimo número R. G. 21		
	Subsidiados	Viudas	Huérfanos
1 Alava.....	»	»	»
2 Albacete.....	14.279	48	»
3 Alicante.....	19.132	5	»
4 Almería.....	13.910	41	3
5 Avila.....	14.899	58	»
6 Badajoz.....	33.689	83	»
7 Baleares.....	7.804	17	»
8 Barcelona.....	9.743	9	1
9 Burgos.....	19.810	7	»
10 Cáceres.....	31.791	73	»
11 Cádiz.....	17.529	26	»
12 Castellón.....	9.318	11	1
13 Ciudad Real.....	22.591	89	»
14 Córdoba.....	39.624	309	7
15 Coruña (La).....	34.520	»	»
16 Cuenca.....	21.309	57	2
17 Gerona.....	7.664	»	»
18 Granada.....	30.376	66	3
19 Guadalajara.....	11.482	26	»
20 Guipúzcoa.....	5.035	»	1
21 Huelva.....	11.396	123	5
22 Huesca.....	9.573	10	»
23 Jaén.....	41.945	169	»
24 León.....	26.443	22	»
25 Lérida.....	11.424	»	»
26 Logroño.....	8.610	2	»
27 Lugo.....	29.559	5	4
28 Madrid.....	9.355	29	»
29 Málaga.....	27.364	»	»
30 Murcia.....	23.973	53	2
31 Navarra.....	»	»	»
32 Orense.....	29.538	»	1
33 Oviedo.....	20.665	»	»
34 Palencia.....	9.918	57	»
35 Palmas (Las).....	9.812	27	»
36 Pontevedra.....	17.579	5	2
37 Salamanca.....	16.862	56	»
38 Santa Cruz de Tenerife.....	14.434	10	»
39 Santander.....	10.399	»	»
40 Segovia.....	11.210	63	1
41 Sevilla.....	33.483	117	2
42 Soria.....	9.011	10	»
43 Tarragona.....	9.290	2	»
44 Teruel.....	10.573	2	»
45 Toledo.....	24.730	60	»
46 Valencia.....	33.082	72	2
47 Valladolid.....	13.162	135	3
48 Vizcaya.....	5.791	»	»
49 Zamora.....	16.746	21	»
50 Zaragoza.....	15.982	58	28
51 Ceuta.....	42	»	»
52 Melilla.....	»	»	»
53 Delegación Central.....	»	»	»
TOTALES.....	876.456	2.033	68

rama Agropecuaria

Subsidiados reconocidos en el mes			Bajas hasta fin de mes			Quedan en pleno derecho a fin de mes		
Subsidiados	Viudas	Huérfanos	Subsidiados	Viudas	Huérfanos	Subsidiados	Viudas	Huérfanos
»	»	»	»	»	»	»	»	»
205	3	»	403	2	»	14.081	49	»
33	1	»	1.979	»	»	17.186	6	»
375	4	»	786	24	»	13.499	21	3
220	2	»	1.563	3	»	13.556	57	»
739	22	»	2.532	»	»	31.896	105	»
177	»	»	1.008	2	»	6.973	15	»
128	1	»	1.259	1	»	8.612	9	1
257	»	»	1.832	1	»	18.235	6	»
502	13	»	»	»	»	32.293	86	»
210	1	»	932	1	»	16.807	26	»
689	»	»	1.460	»	»	8.547	11	1
226	4	»	2.412	1	»	20.405	92	»
410	8	»	2.154	18	1	37.880	299	6
274	1	1	471	»	»	34.323	1	1
278	2	»	1.589	1	»	19.998	58	2
69	»	»	1.131	»	»	6.602	»	»
799	»	1	404	2	»	30.771	64	4
134	1	»	606	1	»	11.010	26	»
52	»	»	81	»	»	5.006	»	1
132	13	»	1.079	39	»	10.449	97	5
148	»	»	1.786	»	»	7.935	10	»
453	14	1	4.601	»	»	37.797	183	1
405	»	»	176	10	»	26.672	12	»
185	»	»	936	»	»	10.673	»	»
78	2	»	1.040	»	»	7.648	4	»
103	1	»	320	»	»	29.342	6	4
104	3	»	30	»	»	9.429	32	»
415	»	»	384	»	»	27.395	»	»
588	1	»	2.582	»	»	21.959	54	2
»	»	»	»	»	»	»	»	»
237	»	»	1.222	»	»	28.553	»	1
217	»	»	1.208	»	»	19.674	»	»
121	2	»	1.062	5	»	8.977	54	»
201	2	»	1.676	1	»	8.337	28	»
413	»	»	1.207	»	»	16.785	5	2
385	3	»	679	2	»	16.568	57	»
19	2	»	733	»	»	13.720	12	»
108	»	»	715	»	»	9.792	»	»
117	»	»	906	13	1	10.421	50	»
449	3	1	616	»	»	33.316	120	3
57	2	»	1.031	»	»	8.037	12	»
177	1	»	1.133	»	»	8.334	3	»
277	»	»	1.018	»	»	9.832	2	»
426	4	»	2.025	1	»	23.131	63	»
387	6	»	1.232	36	»	32.237	42	2
61	2	»	163	6	»	13.060	131	3
24	»	»	860	»	»	4.955	»	»
162	»	»	1.068	»	»	15.840	21	»
532	6	»	3.070	5	26	13.444	59	2
»	»	»	5	»	»	37	»	»
»	»	»	»	»	»	»	»	»
»	»	»	»	»	»	»	»	»
12.738	130	4	57.165	175	28	832.029	1.988	44

DELEGACIONES	Ultimo número R. G. 21		
	Subsidiados	Viudas	Huérfanos
1 Alava.....	1.360	7	»
2 Albacete.....	1.412	52	6
3 Alicante.....	4.630	77	3
4 Almería.....	3.702	45	»
5 Avila.....	2.727	73	»
6 Badajoz.....	7.388	28	»
7 Baleares.....	3.637	83	1
8 Barcelona.....	11.642	121	11
9 Burgos.....	5.722	48	»
10 Cáceres.....	3.086	29	»
11 Cádiz.....	10.476	220	9
12 Castellón.....	2.912	28	1
13 Ciudad Real.....	3.660	133	2
14 Córdoba.....	5.736	116	1
15 Coruña (La).....	10.446	143	4
16 Cuenca.....	2.558	41	»
17 Gerona.....	2.554	17	2
18 Granada.....	10.511	115	1
19 Guadalupe.....	3.227	27	»
20 Guipúzcoa.....	2.014	»	»
21 Huelva.....	4.517	111	»
22 Huesca.....	3.248	44	3
23 Jaén.....	6.351	254	5
24 León.....	5.401	33	3
25 Lérida.....	2.711	18	»
26 Logroño.....	2.853	»	»
27 Lugo.....	2.699	20	4
28 Madrid.....	29.694	370	8
29 Málaga.....	8.495	77	3
30 Murcia.....	9.457	121	4
31 Navarra.....	6.064	84	»
32 Orense.....	2.759	11	»
33 Oviedo.....	9.188	»	»
34 Palencia.....	3.019	54	1
35 Palmas (Las).....	844	16	2
36 Pontevedra.....	5.495	68	»
37 Salamanca.....	4.014	113	»
38 Santa Cruz de Tenerife.....	3.755	37	2
39 Santander.....	2.784	25	2
40 Segovia.....	3.164	53	3
41 Sevilla.....	12.912	313	17
42 Soria.....	1.831	9	»
43 Tarragona.....	2.309	19	»
44 Teruel.....	1.993	5	»
45 Toledo.....	3.994	145	1
46 Valencia.....	9.345	32	2
47 Valladolid.....	8.092	155	5
48 Vizcaya.....	5.345	111	1
49 Zamora.....	3.593	58	1
50 Zaragoza.....	8.150	154	6
51 Ceuta.....	5.020	57	3
52 Melilla.....	3.339	67	2
53 Delegación Central.....	11.669	»	»
TOTALES.....	293.064	4.037	119

Rama de Funcionarios

Subsidiados reconocidos en el mes			Bajas hasta fin de mes			Quedan en pleno derecho a fin de mes		
Subsidiados	Viudas	Huérfanos	Subsidiados	Viudas	Huérfanos	Subsidiados	Viudas	Huérfanos
11	»	»	668	1	»	703	6	»
13	»	»	319	10	1	1.106	42	5
16	»	»	3.420	35	»	1.226	42	3
14	»	»	1.240	6	»	2.476	39	»
11	»	»	1.392	23	»	1.346	50	»
49	4	»	2.874	»	»	4.563	32	»
20	3	»	2.521	48	»	1.136	38	1
79	3	»	5.281	40	3	6.440	84	8
20	1	»	2.776	27	»	2.966	22	»
40	3	»	»	»	»	3.126	32	»
38	1	1	3.903	»	»	6.611	221	10
19	»	»	540	11	»	2.391	17	1
25	1	»	2.310	4	»	1.375	130	2
47	3	»	2.274	16	1	3.509	103	»
44	3	»	4.326	33	»	6.164	113	4
27	»	»	653	11	»	1.932	30	»
12	»	»	948	8	»	1.618	9	2
57	»	»	2.954	18	»	7.614	97	1
18	»	»	538	14	»	2.707	13	»
10	»	»	1.375	»	»	649	»	»
25	3	»	2.254	4	»	2.288	110	»
21	»	»	2.176	17	»	1.093	27	3
44	2	»	902	»	»	5.493	256	5
31	»	»	2.757	6	2	2.675	27	1
11	»	»	1.705	5	»	577	13	»
22	3	»	1.320	»	»	1.555	3	»
10	»	»	1.426	4	»	1.283	16	4
250	13	»	1.929	107	»	28.015	276	8
40	»	»	1.654	14	1	6.881	63	2
36	1	»	2.536	5	1	6.957	117	3
37	1	»	1.124	21	»	4.977	64	»
23	»	»	886	1	»	1.896	10	»
41	»	»	885	»	»	8.344	»	»
26	2	»	65	10	»	2.980	46	1
30	2	»	366	6	»	508	12	2
11	4	»	724	1	»	4.782	71	»
20	2	»	199	29	»	3.835	86	»
23	1	»	663	8	»	3.115	30	2
24	»	»	1.570	»	»	1.238	25	2
32	»	»	1.249	13	»	1.947	40	3
74	2	»	3.759	»	»	9.227	315	17
12	»	»	1.041	»	»	802	9	»
16	»	»	1.078	6	»	1.247	13	»
9	»	»	1.072	»	»	930	5	»
42	»	»	1.105	35	»	2.931	110	1
70	1	»	5.587	8	»	3.828	25	2
27	3	»	110	60	5	8.009	98	»
40	»	»	768	10	»	4.617	101	1
31	»	»	1.056	13	»	2.568	45	1
80	12	»	3.918	86	»	4.312	80	6
17	2	»	1.034	16	1	4.003	43	2
29	»	»	2.444	»	»	924	67	2
96	»	»	286	»	»	11.479	»	»
1.870	76	1	89.960	790	15	204.974	3.323	105

CUADRO DECIMO

Clasificación de subsidiados,

(Sistema

DELEGACIONES	Sin	1 beneficia- rio	2 beneficia- rios	3 beneficia- rios	4 beneficia- rios
1 Alava.....	»	27	917	331	151
2 Albacete.....	»	20	706	429	319
3 Alicante.....	»	1.290	8.847	3.944	1.364
4 Almería.....	»	37	1.232	957	551
5 Avila.....	»	27	294	261	158
6 Badajoz.....	»	85	1.841	1.341	889
7 Baleares.....	»	6	563	274	76
8 Barcelona.....	»	4.267	34.718	9.937	2.672
9 Burgos.....	»	6	302	192	104
10 Cáceres.....	»	31	1.479	1.058	598
11 Cádiz.....	»	62	2.919	2.140	1.472
12 Castellón.....	»	127	1.472	549	181
13 Ciudad Real.....	»	153	4.241	2.625	1.277
14 Córdoba.....	»	235	4.300	3.043	1.408
15 Coruña (La).....	»	277	6.180	3.046	1.743
16 Cuenca.....	»	27	290	238	157
17 Gerona.....	»	70	719	297	50
18 Granada.....	»	9	966	664	350
19 Guadalajara.....	»	9	93	22	41
20 Guipúzcoa.....	»	591	7.345	3.784	1.790
21 Huelva.....	»	26	753	418	197
22 Huesca.....	»	3	386	155	77
23 Jaén.....	»	124	2.233	2.767	1.625
24 León.....	»	163	5.141	3.170	2.024
25 Lérida.....	»	9	221	105	54
26 Logroño.....	»	»	42	13	11
27 Lugo.....	»	3	533	280	159
28 Madrid.....	»	838	22.218	10.404	4.123
29 Málaga.....	»	12	2.035	1.302	771
30 Murcia.....	»	472	7.635	4.821	2.253
31 Navarra.....	»	82	1.168	691	293
32 Orense.....	»	3	385	209	120
33 Oviedo.....	»	73	5.504	2.613	1.197
34 Palencia.....	»	3	444	336	190
35 Palmas (Las).....	»	57	2.910	2.030	1.522
36 Pontevedra.....	»	60	2.597	1.449	846
37 Salamanca.....	»	27	672	401	279
38 Sta. C. Tenerife.....	»	10	4.110	2.692	1.736
39 Santander.....	»	»	378	210	84
40 Segovia.....	»	14	336	154	139
41 Sevilla.....	»	233	3.742	2.203	1.321
42 Soria.....	»	»	127	76	52
43 Tarragona.....	»	18	1.163	413	136
44 Teruel.....	»	9	1.620	1.013	449
45 Toledo.....	»	20	1.581	1.082	474
46 Valencia.....	»	488	12.801	5.410	1.545
47 Valladolid.....	»	15	225	204	83
48 Vizcaya.....	»	529	7.802	3.417	1.270
49 Zamora.....	»	32	329	272	135
50 Zaragoza.....	»	105	781	301	124
51 Ceuta.....	»	1	42	38	20
52 Melilla.....	»	»	27	32	3
53 Deleg.ón Central.....	»	230	7.954	3.501	1.460
TOTAL SUBSIDIADOS ..	»	11.021	177.319	87.314	40.123
TOTAL BENEFICIARIOS.	»	11.021	354.638	261.942	160.492
Subsidiados por 100 sobre total	»	3,2390	52,1129	25,6610	11,7919
Promedio hasta fin de mes. . . .	»	13.226	211.608	100.274	44.694

según el número de beneficiarios

MAYO 1946

P. A. I.)

5 beneficia- rios	6 beneficia- rios	7 beneficia- rios	8 beneficia- rios	9 ó más be- neficiarios	TOTALES SUBSIDIADOS	TOTALES BENEFICIARIOS
70	19	3	»	3	1.521	3.970
100	31	»	»	»	1.605	4.681
433	90	20	7	2	15.997	39.191
197	53	15	3	»	3.045	9.008
79	21	6	6	»	852	2.641
386	71	27	6	3	4.649	13.966
56	8	7	»	»	990	2.635
711	160	35	5	3	52.508	119.029
41	20	14	»	»	679	2.025
252	70	28	»	»	3.516	10.431
743	301	111	26	12	7.786	24.825
47	5	4	»	»	2.385	5.735
524	128	29	2	6	8.985	25.279
623	177	63	9	3	9.861	28.316
806	380	153	34	13	12.632	36.522
51	17	5	1	»	786	2.349
34	6	»	»	»	1.176	2.805
186	41	10	1	2	2.229	6.605
»	6	»	»	»	171	461
774	311	165	33	4	14.797	40.984
77	16	6	»	»	1.483	4.047
23	3	1	»	»	648	1.688
672	215	60	7	4	7.707	24.553
1.042	507	133	37	6	12.223	37.584
13	»	2	»	»	404	1.061
1	2	»	1	»	70	192
69	28	16	4	3	1.095	3.229
1.384	437	90	21	8	39.523	103.390
355	107	58	6	5	4.651	13.989
819	204	32	»	»	16.236	44.760
148	65	19	2	3	2.471	6.969
47	12	7	»	»	783	2.236
501	162	60	11	2	10.123	27.711
93	33	8	3	3	1.113	3.429
856	455	152	22	21	8.025	26.498
434	152	64	16	13	5.631	16.760
168	50	22	8	2	1.629	5.066
1.000	462	184	57	20	10.271	32.951
60	18	8	6	»	764	2.234
58	18	5	1	»	725	2.145
551	239	46	9	6	8.350	24.253
21	17	2	»	»	295	911
32	3	3	»	3	1.771	4.356
156	21	9	»	»	3.277	9.053
175	50	8	»	»	3.390	9.555
309	81	24	1	6	20.665	50.769
53	6	1	6	»	593	1.765
509	182	59	11	»	13.779	35.602
82	35	18	»	»	903	2.792
68	18	»	»	»	1.397	3.514
7	3	»	»	»	111	332
15	3	»	»	»	80	255
562	146	29	15	»	13.903	36.496
16.463	5.665	1.821	377	156	340.259	»
82.315	33.990	12.747	3.016	1.404	»	921.603
4,8384	1,6649	0,5352	0,1108	0,0459	100	»
18.333	6.231	1.910	475	146	396.897	1.063.625

CUADRO DECIMOPRIMERO

Clasificación de subsidiados,

(Sistema

DELEGACIONES	Sin	1 beneficia- rio	2 beneficia- rios	3 beneficia- rios	4 beneficia- rios
1 Alava.....	»	3	269	192	108
2 Albacete.....	»	»	437	330	193
3 Alicante.....	»	52	1.240	636	254
4 Almería.....	»	13	415	351	215
5 Avila.....	»	»	360	265	265
6 Badajoz.....	»	»	1.245	931	604
7 Baleares.....	»	1	1.023	464	201
8 Barcelona.....	»	59	5.292	1.411	367
9 Burgos.....	»	13	502	376	237
10 Cáceres.....	»	»	399	348	228
11 Cádiz.....	»	»	732	583	391
12 Castellón.....	»	37	621	241	71
13 Ciudad Real.....	»	»	733	504	273
14 Córdoba.....	»	3	660	487	321
15 Coruña (La).....	»	7	553	347	147
16 Cuenca.....	»	»	248	204	119
17 Gerona.....	»	9	593	144	33
18 Granada.....	»	»	1.022	701	406
19 Guadalajara.....	»	»	151	86	60
20 Guipúzcoa.....	»	6	39	25	7
21 Huelva.....	»	»	649	412	184
22 Huesca.....	»	»	304	130	55
23 Jaén.....	»	»	1.306	1.051	613
24 León.....	»	»	831	490	353
25 Lérida.....	»	»	396	120	42
26 Logroño.....	»	23	554	278	107
27 Lugo.....	»	»	282	168	99
28 Madrid.....	»	31	4.199	2.135	859
29 Málaga.....	»	»	1.866	1.316	950
30 Murcia.....	»	3	1.124	741	500
31 Navarra.....	»	15	885	881	606
32 Orense.....	»	»	221	139	147
33 Oviedo.....	»	1	998	464	221
34 Palencia.....	»	»	597	452	336
35 Palmas (Las).....	»	»	571	489	376
36 Pontevedra.....	»	27	855	601	421
37 Salamanca.....	»	2	674	635	451
38 Sta. C. Tenerife.....	»	»	742	657	580
39 Santander.....	»	»	753	417	171
40 Segovia.....	»	1	334	266	171
41 Sevilla.....	»	»	1.998	1.372	912
42 Soria.....	»	»	165	110	88
43 Tarragona.....	»	32	533	190	45
44 Teruel.....	»	»	230	108	56
45 Toledo.....	»	346	258	151	81
46 Valencia.....	»	8	3.014	1.205	440
47 Valladolid.....	»	24	775	561	486
48 Vizcaya.....	»	86	793	303	121
49 Zamora.....	»	2	374	284	171
50 Zaragoza.....	»	152	1.217	499	203
51 Ceuta.....	»	»	58	49	30
52 Melilla.....	»	16	133	94	37
53 Deleg.ón Central...	»	»	»	»	»
TOTAL SUBSIDIADOS...	»	972	44.223	25.394	14.442
TOTAL BENEFICIARIOS...	»	972	88.446	76.182	57.768
Subsidiados por 100 sobre total...	»	1,0049	45,7180	26,2525	14,9302
Promedio hasta fin de mes...	»	796	42.085	24.439	13.820

según el número de beneficiarios

MAYO 1946

Normal)

5 beneficia- rios	6 beneficia- rios	7 beneficia- rios	8 beneficia- rios	9 ó más be- neficiarios	TOTALES SUBSIDIADOS	TOTALES BENEFICIARIOS
74	46	18	6	1	717	2.378
70	27	7	1	»	1.065	3.205
102	33	5	9	»	2.331	6.271
94	31	3	»	»	1.122	3.433
118	67	20	3	»	1.098	3.731
291	145	47	18	»	3.281	10.497
61	39	12	1	»	1.802	4.874
101	39	18	2	2	7.291	17.243
136	71	17	4	»	1.356	4.350
99	36	9	2	»	1.121	3.544
251	78	34	9	1	2.079	6.820
13	1	1	»	»	985	2.364
118	39	15	4	»	1.686	5.031
193	70	15	3	»	1.752	5.582
78	41	10	11	2	1.226	3.677
41	17	»	»	»	629	1.891
11	3	1	2	»	796	1.855
184	94	24	5	»	2.436	7.463
18	6	2	1	»	324	948
2	1	»	»	»	80	203
61	24	3	1	»	1.334	3.748
19	7	»	»	1	516	1.365
287	94	39	14	2	3.406	10.619
218	92	39	10	2	2.035	6.559
10	3	1	»	»	572	1.395
50	18	10	»	»	1.040	2.821
61	32	20	21	3	686	2.296
306	89	28	6	»	7.653	20.578
396	145	91	11	3	4.781	15.100
178	58	16	»	2	2.622	7.842
437	259	70	24	7	3.184	11.338
72	49	20	12	1	661	2.346
101	47	33	7	5	1.877	5.392
194	72	37	8	4	1.700	5.655
325	187	106	42	10	2.106	8.030
216	102	38	12	7	2.279	7.341
322	143	54	14	3	2.298	8.044
356	144	108	31	14	2.632	9.551
94	35	20	4	5	1.499	4.338
79	25	13	6	»	895	2.835
441	200	88	29	6	5.046	16.067
65	11	7	»	»	446	1.452
23	7	»	»	»	830	2.005
21	5	»	»	»	420	1.143
27	10	»	»	»	873	1.834
95	15	2	»	»	4.779	11.990
257	115	31	12	2	2.263	7.509
49	29	11	4	1	1.397	3.602
122	58	27	7	»	1.045	3.489
82	26	8	»	»	2.187	5.517
16	6	4	»	»	163	527
37	9	2	»	»	328	965
»	»	»	»	»	»	»
7.072	3.003	1.184	356	84	96.730	»
35.360	18.018	8.288	2.848	756	»	288.653
7,3111	3,1045	1,2240	0,3680	0,0868	100	»
6.753	2.927	1.105	320	92	92.337	276.025

CUADRO DECIMOSEGUNDO

Clasificación de subsidiados,

(Viudedad y Orfandad)

DELEGACIONES	Sin	1 beneficia- rio	2 beneficia- rios	3 beneficia- rios	4 beneficia- rios
1 Alava	10	18	22	6	2
2 Albacete.....	11	48	52	47	18
3 Alicante.....	135	268	172	72	15
4 Almería.....	13	78	101	61	22
5 Avila.....	18	37	57	32	14
6 Badajoz.....	16	127	213	126	80
7 Baleares.....	73	104	68	21	8
8 Barcelona.....	347	678	439	111	23
9 Burgos.....	12	32	41	33	8
10 Cáceres.....	36	108	108	75	21
11 Cádiz.....	106	199	224	149	69
12 Castellón.....	40	139	110	23	5
13 Ciudad Real.....	22	73	100	48	46
14 Córdoba.....	29	100	77	51	15
15 Coruña (La).....	97	269	235	160	43
16 Cuenca.....	2	21	102	37	39
17 Gerona.....	35	49	35	10	2
18 Granada.....	23	153	162	84	31
19 Guadalajara.....	»	17	16	12	3
20 Guipúzcoa.....	47	86	92	35	11
21 Huelva.....	216	398	256	142	70
22 Huesca.....	9	28	12	15	3
23 Jaén.....	125	384	441	272	127
24 León.....	6	84	101	53	27
25 Lérida.....	1	27	17	6	3
26 Logroño.....	9	60	65	23	7
27 Lugo.....	27	29	34	12	7
28 Madrid.....	297	626	590	333	104
29 Málaga.....	74	161	190	94	87
30 Murcia.....	93	239	274	117	55
31 Navarra.....	46	64	81	62	26
32 Orense.....	13	34	38	19	18
33 Oviedo.....	190	516	328	181	66
34 Palencia.....	56	101	102	59	32
35 Palmas (Las).....	54	151	111	98	68
36 Pontevedra.....	100	217	199	133	60
37 Salamanca.....	84	166	157	95	79
38 Sta. C. Tenerife...	10	98	86	91	68
39 Santander.....	109	202	187	128	41
40 Segovia.....	28	27	31	13	11
41 Sevilla.....	136	295	310	189	85
42 Soria.....	6	28	18	22	2
43 Tarragona.....	39	52	62	13	4
44 Teruel.....	7	22	27	14	4
45 Toledo.....	9	46	60	37	7
46 Valencia.....	252	495	363	152	35
47 Valladolid.....	184	238	223	183	73
48 Vizcaya.....	415	471	285	105	33
49 Zamora.....	9	53	68	25	29
50 Zaragoza.....	76	158	127	39	16
51 Ceuta.....	8	38	34	19	4
52 Melilla.....	17	32	40	13	12
53 Deleg.ón Central...	»	»	»	»	»
TOTAL SUBSIDIADOS...	3.777	8.144	7.343	3.950	1.738
TOTAL BENEFICIARIOS.	»	8.144	14.686	11.850	6.952
Subsidiados por 100 sobre total.	14,7984	31,9085	28,7701	15,4762	6,8096
Promedio hasta fin de mes. . . .	3.630	7.403	6.824	3.578	1.596

según el número de beneficiarios

MAYO 1946

de la Rama General)

5 beneficia- rios	6 beneficia- rios	7 beneficia- rios	8 beneficia- rios	9 ó mas be- neficiarios	TOTALES SUBSIDIADOS	TOTALES BENEFICIARIOS
»	»	»	»	»	58	88
3	»	»	»	»	179	380
8	2	»	»	»	672	940
3	2	»	»	»	280	578
1	»	»	»	»	159	308
10	1	»	»	»	573	1.307
2	»	»	»	»	276	345
6	1	»	»	»	1.605	2.017
1	»	»	»	»	127	250
9	1	»	»	»	358	684
17	4	»	»	»	768	1.479
»	»	»	»	»	317	448
6	»	»	»	»	295	631
3	1	»	»	»	276	488
23	5	»	»	»	832	1.536
5	»	»	»	»	206	517
»	»	»	»	»	131	157
6	»	»	»	»	459	893
»	»	»	»	»	48	97
4	»	1	»	»	276	446
7	»	»	»	»	1.089	1.651
»	2	»	»	»	69	121
17	2	1	»	»	1.369	2.694
12	1	»	»	»	284	619
»	»	»	»	»	54	91
2	»	»	»	»	166	297
2	3	1	»	»	115	196
28	9	1	»	»	1.988	3.442
15	4	»	»	»	625	1.270
20	4	»	»	»	802	1.482
17	1	1	1	»	299	622
2	3	»	»	»	127	267
10	2	1	»	»	1.294	2.048
16	5	3	1	»	375	749
21	10	»	1	»	514	1.112
10	7	1	»	»	727	1.353
21	9	»	»	»	611	1.240
36	5	»	»	»	394	1.025
8	1	»	»	»	676	1.170
2	»	»	»	»	112	182
26	5	»	»	8	1.054	2.054
1	»	»	»	»	77	143
»	»	»	»	»	170	231
1	1	»	»	»	76	145
4	»	»	»	»	163	325
16	1	»	»	»	1.314	1.903
21	4	4	»	»	930	1.682
3	1	»	»	»	1.313	1.509
9	3	»	»	»	196	443
1	1	»	»	»	418	604
8	1	»	»	»	112	225
1	»	»	»	»	115	204
»	»	»	»	»	»	»
444	102	14	3	8	25.523	»
2.220	612	98	24	72	»	44.658
1,7396	0,3996	0,0549	0,0118	0,0313	100	»
424	102	14	3	2	23.576	41.041

CUADRO DECIMOTERCERO

Clasificación de subsidiados,

(Rama

DELEGACIONES	Sin	1 beneficia- rio	2 beneficia- rios	3 beneficia- rios	4 beneficia- rios
1 Alava.....	»	»	»	»	»
2 Albacete.....	»	10	2.606	2.403	1.556
3 Alicante.....	»	135	4.909	3.086	1.460
4 Almería.....	»	132	6.385	4.946	2.548
5 Avila.....	»	»	4.351	3.227	2.067
6 Badajoz.....	»	»	595	548	376
7 Baleares.....	»	»	3.307	2.065	1.003
8 Barcelona.....	»	184	8.734	3.440	1.335
9 Burgos.....	»	20	7.927	6.085	6.176
10 Cáceres.....	»	2	8.296	7.003	4.151
11 Cádiz.....	»	»	7.286	6.233	4.926
12 Castellón.....	»	27	6.856	2.651	975
13 Ciudad Real.....	»	»	6.391	5.189	2.866
14 Córdoba.....	»	16	6.201	4.914	3.165
15 Coruña (La).....	»	291	9.842	7.060	4.454
16 Cuenca.....	»	»	5.770	4.403	2.375
17 Gerona.....	»	15	2.543	1.126	356
18 Granada.....	»	»	10.106	9.532	6.144
19 Guadalajara.....	»	»	5.285	3.414	1.856
20 Guipúzcoa.....	»	104	1.339	621	475
21 Huelva.....	»	3	6.237	3.616	1.758
22 Huesca.....	»	»	6.539	3.146	1.471
23 Jaén.....	»	»	15.578	14.388	7.525
24 León.....	»	»	4.528	2.045	886
25 Lérida.....	»	»	4.672	1.715	520
26 Logroño.....	»	22	3.976	2.753	1.364
27 Lugo.....	»	»	3.948	2.062	1.187
28 Madrid.....	»	»	6.036	3.894	1.748
29 Málaga.....	»	»	14.359	11.430	7.239
30 Murcia.....	»	134	9.059	7.341	3.866
31 Navarra.....	»	»	»	»	»
32 Orense.....	»	163	5.124	2.694	1.389
33 Oviedo.....	»	»	14.619	8.716	4.764
34 Palencia.....	»	»	4.542	3.292	2.106
35 Palmas (Las).....	»	2	2.832	2.571	1.988
36 Pontevedra.....	»	42	7.404	5.000	2.976
37 Salamanca.....	»	»	6.771	5.500	3.612
38 Sta. C. Tenerife...	»	»	5.608	4.366	2.843
39 Santander.....	»	»	9.797	4.553	2.565
40 Segovia.....	»	36	4.839	3.465	2.020
41 Sevilla.....	»	»	9.970	7.602	5.145
42 Soria.....	»	»	7.373	6.374	4.197
43 Tarragona.....	»	326	6.444	2.238	563
44 Teruel.....	»	»	3.784	2.301	1.154
45 Toledo.....	»	»	9.775	6.856	3.649
46 Valencia.....	»	»	28.949	14.000	4.433
47 Valladolid.....	»	27	4.484	3.378	2.384
48 Vizcaya.....	»	128	2.295	1.376	742
49 Zamora.....	»	65	20.627	14.887	8.470
50 Zaragoza.....	»	23	9.481	5.785	3.058
51 Ceuta.....	»	»	2	4	3
52 Melilla.....	»	»	»	»	»
53 Deleg. ón Central...	»	»	»	»	»
TOTAL SUBSIDIADOS...	»	1.907	348.378	235.302	133.909
TOTAL BENEFICIARIOS...	»	1.907	696.756	705.906	535.636
Subsidiados por 100 sobre total...	»	0,2349	42,8949	28,9721	16,4879
Promedio hasta fin de mes...	»	3.823	293.537	200.380	114.115

según el número de beneficiarios

MAYO 1946

gropecuaria

5 beneficia- rios	6 beneficia- rios	7 beneficia- rios	8 beneficia- rios	9 ó más be- neficiarios	TOTALES SUBSIDIADOS	TOTALES BENEFICIARIOS
»	»	»	»	»	»	»
692	215	47	6	1	7.536	23.791
525	161	22	»	»	10.298	28.796
1.051	260	55	2	»	15.379	46.148
1.003	349	85	15	5	11.102	34.520
103	50	7	3	»	1.682	5.226
466	117	32	5	2	6.997	20.135
476	180	56	10	7	14.422	37.307
2.169	833	231	41	13	23.495	76.741
1.789	493	89	24	»	21.847	66.925
2.988	1.258	374	112	14	23.191	79.103
252	31	1	1	»	10.794	27.053
1.062	282	43	5	4	15.842	47.192
1.424	507	146	25	7	16.405	51.267
2.554	1.056	279	62	8	25.606	80.599
782	159	29	»	»	13.518	39.316
129	47	20	5	»	4.241	11.010
2.741	877	174	32	7	29.613	93.888
608	186	35	8	»	11.392	32.701
297	203	70	26	17	3.152	10.100
680	275	77	6	»	12.662	36.014
513	136	35	1	1	11.842	32.043
4.854	2.241	1.129	65	»	45.780	150.559
389	89	46	11	»	7.994	21.624
185	43	18	12	»	7.165	17.974
558	141	30	10	»	8.849	25.599
557	192	57	9	8	8.020	23.310
694	188	29	4	1	12.594	35.588
3.314	1.303	342	61	24	38.072	119.450
1.576	407	89	22	2	22.523	66.979
»	»	»	»	»	»	»
594	266	63	14	1	10.308	29.177
2.140	880	309	91	12	31.531	93.421
1.188	458	127	17	4	11.734	37.133
1.447	805	335	133	40	10.153	37.174
1.451	465	183	20	7	17.548	53.303
1.879	722	143	40	4	18.671	59.574
1.738	802	264	73	30	15.724	51.896
1.101	431	149	31	10	18.637	52.988
1.020	359	103	12	4	11.858	36.296
2.976	1.245	353	102	13	27.406	89.081
2.615	810	30	83	»	21.482	69.465
110	20	3	2	»	9.706	22.887
509	188	18	16	»	7.970	23.014
1.276	327	56	9	»	21.949	63.523
976	190	41	5	8	48.602	124.049
1.317	556	153	42	3	12.344	40.020
460	186	61	14	3	5.265	15.796
3.931	1.254	259	9	3	49.505	148.953
1.114	242	45	4	»	19.752	55.941
»	»	»	»	»	9	28
»	»	»	»	»	»	»
»	»	»	»	»	»	»
62.281	22.485	6.342	1.300	263	812.167	»
311.405	134.910	44.394	10.400	2.367	»	2.443.707
7,6685	2,7685	0,7809	0,1600	0,0323	100	»
53.398	19.060	5.230	1.205	249	691.007	2.078.358

CUADRO DECIMOCUARTO

Clasificación de subsidiados,

(Viudedad y Orfandad)

DELEGACIONES	Sin	1 beneficia- rio	2 beneficia- rios	3 beneficia- rios	4 beneficia- rios
1 Alava.....	»	»	»	»	»
2 Albacete.....	1	3	9	19	7
3 Alicante.....	»	»	2	»	6
4 Almería.....	»	6	5	14	3
5 Avila.....	13	5	13	24	9
6 Badajoz.....	2	6	23	29	6
7 Baleares.....	2	4	4	2	1
8 Barcelona.....	»	1	»	»	»
9 Burgos.....	1	»	2	»	1
10 Cáceres.....	»	»	»	»	»
11 Cádiz.....	1	1	8	2	5
12 Castellón.....	»	»	24	6	»
13 Ciudad Real.....	1	9	45	49	26
14 Córdoba.....	2	3	7	6	»
15 Coruña (La).....	»	»	»	»	»
16 Cuenca.....	»	»	»	»	»
17 Gerona.....	»	»	»	»	»
18 Granada.....	»	5	18	37	24
19 Guadalajara.....	»	1	»	2	»
20 Guipúzcoa.....	»	»	»	14	»
21 Huelva.....	»	12	9	11	7
22 Huesca.....	»	»	6	1	1
23 Jaén.....	57	23	106	83	18
24 León.....	1	2	11	1	2
25 Lérida.....	»	»	»	»	»
26 Logroño.....	»	»	2	1	»
27 Lugo.....	5	»	1	2	»
28 Madrid.....	4	1	53	16	7
29 Málaga.....	27	7	37	66	12
30 Murcia.....	»	1	»	»	»
31 Navarra.....	»	»	»	»	»
32 Orense.....	»	»	»	»	»
33 Oviedo.....	»	»	»	»	»
34 Palencia.....	13	14	7	31	10
35 Palmas (Las).....	»	»	»	»	»
36 Pontevedra.....	»	»	»	»	»
37 Salamanca.....	19	12	22	8	4
38 Sta. C. Tenerife...	»	13	4	10	12
39 Santander.....	»	»	»	»	»
40 Segovia.....	4	12	11	7	5
41 Sevilla.....	»	10	53	37	26
42 Soria.....	»	3	2	»	1
43 Tarragona.....	»	»	12	»	»
44 Teruel.....	»	1	»	1	»
45 Toledo.....	»	4	10	16	4
46 Valencia.....	13	12	38	8	3
47 Valladolid.....	64	43	37	27	12
48 Vizcaya.....	»	»	»	»	»
49 Zamora.....	2	»	4	1	»
50 Zaragoza.....	2	6	10	7	4
51 Ceuta.....	»	»	»	»	»
52 Melilla.....	»	»	»	»	»
53 Deleg. ^{ón} Central	»	»	»	»	»
TOTAL SUBSIDIADOS...	234	220	595	538	216
TOTAL BENEFICIARIOS.	»	220	1.190	1.614	864
Subsidiados por 100 sobre total..	11,7765	11,0720	29,9446	27,0760	10,8707
Promedio hasta fin de mes.....	137	205	476	378	202

egún el número de beneficiarios

MAYO 1946

(la Rama Agropecuaria)

5 beneficia- rios	6 beneficia- rios	7 beneficia- rios	8 beneficia- rios	9 ó más be- neficiarios	TOTALES SUBSIDIADOS	TOTALES BENEFICIARIOS
»	»	»	»	»	»	»
6	»	»	»	»	45	136
»	»	»	»	»	8	28
1	»	»	»	»	29	75
5	»	»	»	»	69	164
4	»	»	»	»	70	183
»	»	»	»	»	13	22
»	»	»	»	»	1	1
1	»	»	»	»	5	13
»	»	»	»	»	»	»
3	»	1	»	»	21	65
»	»	»	»	»	30	66
1	»	»	»	»	131	355
»	»	»	»	»	18	35
»	»	»	»	»	»	»
»	»	»	»	»	»	»
28	2	»	»	»	114	400
»	»	»	»	»	3	7
»	»	»	»	»	14	42
5	4	»	»	»	48	140
»	»	»	»	»	8	19
12	38	»	»	»	337	848
»	»	»	»	»	17	35
»	»	»	»	»	»	»
»	»	»	»	»	3	7
»	»	»	»	»	8	8
23	»	1	»	»	105	305
1	4	»	»	»	154	356
»	»	»	»	»	1	1
»	»	»	»	»	»	»
»	»	»	»	»	»	»
10	2	2	»	»	89	237
»	»	»	»	»	»	»
»	»	»	»	»	»	»
3	»	»	»	»	68	111
2	»	»	»	»	41	109
»	»	»	»	»	»	»
3	»	»	»	»	42	90
2	2	»	»	»	130	353
»	»	»	»	»	6	11
»	»	»	»	»	12	24
»	»	»	»	»	2	4
»	»	»	»	»	34	88
»	»	»	»	»	»	»
2	7	2	»	»	194	312
»	»	»	»	»	»	»
7	»	»	»	»	14	46
»	»	»	»	»	29	63
»	»	»	»	»	»	»
»	»	»	»	»	»	»
119	59	6	»	»	1.987	»
595	354	42	»	»	»	4 879
5,9889	2,9693	0.3020	»	»	100	»
74	35	5	»	»	1.512	3.714

CUADRO DECIMOQUINTO

Clasificación total de subsidiados

DELEGACIONES	Sin	1 beneficia- rio	2 beneficia- rios	3 beneficia- rios	4 beneficia- rios
1 Alava.....	10	48	1 208	529	261
2 Albacete.....	12	81	3.810	3.228	2.093
3 Alicante.....	135	1.745	15.170	7.738	3.099
4 Almería.....	13	266	8.138	6.329	3.339
5 Avila.....	31	69	5.075	3.809	2.513
6 Badajoz.....	18	218	3.917	2.975	1.955
7 Baleares.....	75	115	4.965	2.826	1.289
8 Barcelona.....	347	5.189	49.183	14.899	4.397
9 Burgos.....	13	71	8.774	6.686	6.526
10 Cáceres.....	36	141	10.282	8.484	4.998
11 Cádiz.....	107	262	11.169	9.107	6.863
12 Castellón.....	40	330	9.083	3.470	1.232
13 Ciudad Real.....	23	235	11.510	8.415	4.488
14 Córdoba.....	31	357	11.245	8.501	4.909
15 Coruña (La).....	97	844	16.810	10.613	6.417
16 Cuenca.....	2	48	6.410	4.882	2.690
17 Girona.....	35	143	3.890	1.577	441
18 Granada.....	23	167	12.274	11.018	6.955
19 Guadalajara.....	»	27	5.545	3.536	1.960
20 Guipúzcoa.....	47	787	8.815	4.479	2.283
21 Huelva.....	216	439	7.904	4.599	2.216
22 Huesca.....	9	31	7.247	3.447	1.607
23 Jaén.....	182	531	19.664	18.561	9.908
24 León.....	7	249	10.612	5.759	3.292
25 Lérida.....	1	36	5.306	1.946	619
26 Logroño.....	9	105	4.636	3.068	1.489
27 Lugo.....	32	32	4.798	2.524	1.452
28 Madrid.....	301	1.496	33.096	16.782	6.841
29 Málaga.....	101	180	18.487	14.208	9.059
30 Murcia.....	93	849	18.092	13.027	6.694
31 Navarra.....	46	161	2.134	1.634	925
32 Orense.....	13	200	5.768	3.061	1.674
33 Oviedo.....	190	590	21.449	11.974	6.248
34 Palencia.....	69	118	5.692	4.170	2.674
35 Palmas (Las).....	54	210	6.424	5.188	3.954
36 Pontevedra.....	100	346	11.055	7.183	4.303
37 Salamanca.....	103	207	8.296	6.639	4.425
38 Sta. C. Tenerife ..	10	121	10.550	7.816	5.239
39 Santander.....	109	202	11.115	5.308	2.861
40 Segovia.....	32	90	5.551	3.905	2.346
41 Sevilla.....	136	538	16.073	11.403	7.489
42 Soria.....	6	31	7.685	6.582	4.340
43 Tarragona.....	39	428	8.214	2.854	748
44 Teruel.....	7	32	5.661	3.437	1.683
45 Toledo.....	9	416	11.684	8.143	4.215
46 Valencia.....	265	1.003	45.165	20.775	6.456
47 Valladolid.....	248	347	5.744	4.353	3.038
48 Vizcaya.....	415	1.214	11.175	5.201	2.166
49 Zamora.....	11	152	21.402	15.469	8.805
50 Zaragoza.....	78	444	11.616	6.631	3.405
51 Ceuta.....	8	39	136	110	57
52 Melilla.....	17	48	200	139	52
53 Deleg.ón Central ..	»	236	7.954	3.501	1.460
TOTAL SUBSIDIADOS...	4.011	22.264	577.858	352.498	190.428
TOTAL BENEFICIARIOS.	»	22.264	1.155.716	1.057.494	761.712
Subsidiados por 100 sobre total.	0,3142	1,7439	45,2631	27,6108	14,9160
Promedio hasta fin de mes. ...	3.771	25.453	554.530	329.055	174.427

Según el número de beneficiarios

5 beneficia- rios	6 beneficia- rios	7 beneficia- rios	8 beneficia- rios	9 ó más be- neficiarios	TOTALES SUBSIDIADOS	TOTALES BENEFICIARIOS
144	65	21	6	4	2.296	6.436
871	273	54	7	1	10.430	32.193
1.068	286	47	16	2	29.306	75.226
1.346	346	73	5	»	19.855	58.242
1.206	437	111	24	5	13.280	41.364
794	267	81	27	3	10.255	31.179
585	164	51	6	2	10.078	28.011
1.294	380	109	17	12	75.827	175.597
2.348	924	262	45	13	25.662	83.379
2.149	600	126	26	»	26.842	81.584
4.002	1.641	520	147	27	33.845	112.292
312	37	6	1	»	14.511	35.666
1.711	449	87	11	10	26.939	78.488
2.243	755	224	37	10	28.312	85.688
3.461	1.482	442	107	23	40.296	122.334
879	193	34	1	»	15.139	44.073
174	56	21	7	»	6.344	15.827
3.145	1.014	208	38	9	34.851	109.239
626	198	37	9	»	11.938	34.214
1.077	515	236	59	21	18.319	51.775
830	319	86	7	»	16.616	45.630
555	148	36	1	2	13.083	35.236
5.842	2.590	1.229	86	6	58.599	189.269
1.661	689	218	58	8	22.553	66.421
208	46	21	12	»	8.195	20.521
609	161	40	11	»	10.128	28.916
689	255	94	34	14	9.924	29.039
2.435	723	149	31	9	61.863	163.283
4.081	1.566	491	78	32	48.283	150.165
2.593	673	137	22	4	42.184	121.064
602	325	90	27	10	5.954	18.929
715	330	90	26	2	11.879	34.026
2.752	1.091	403	109	19	44.825	128.572
1.501	570	177	29	11	15.011	47.203
2.649	1.457	593	198	71	20.798	72.814
2.111	726	286	48	27	26.185	78.757
2.393	924	219	62	9	23.277	74.035
3.132	1.413	556	161	64	29.062	95.532
1.263	485	177	41	15	21.576	60.730
1.162	402	121	19	4	13.632	41.548
3.996	1.691	487	140	33	41.986	131.808
2.702	838	39	83	»	22.306	71.982
165	30	6	2	3	12.489	29.503
687	215	27	16	»	11.745	33.359
1.482	387	64	9	»	26.409	75.325
1.396	287	67	6	14	75.434	188.835
1.650	688	191	60	5	16.324	51.288
1.021	398	131	29	4	21.754	56.509
4.151	1.350	304	16	3	51.663	155.723
1.265	287	53	4	»	23.783	65.639
31	10	4	»	»	395	1.112
53	12	2	»	»	523	1.424
562	146	29	15	»	13.903	36.496
86.379	31.314	9.367	2.036	511	1.276.666	»
431.895	187.884	65.569	16.288	4.599	»	3.703.500
6,7660	2,4528	0,7337	0,1595	0,400	100	»
78.982	28.355	8.264	2.003	489	1.205.329	3.462.763

Prestaciones: Rama General

DELEGACIONES	Subsidios pagados en sistema normal	Subsidios pagados en sistema P. A. I.	TOTAL	Subsidios pagados desde enero
1 Alava.....	55.986,34	87.491,14	143.477,48	847.108,72
2 Albacete.....	69.478,30	97.409,60	166.885,90	1.348.242,98
3 Alicante.....	125.447,25	845.027,51	970.474,76	3.963.835,09
4 Almería.....	74.059,82	194.245,76	268.305,58	1.191.128,89
5 Avila.....	84.925,08	62.881,70	147.806,78	698.729,65
6 Badajoz.....	203.979,20	314.033,65	518.012,85	1.550.241,81
7 Baleares.....	104.887,55	58.516,50	163.404,05	2.050.051,35
8 Barcelona.....	359.485,15	2.588.254,02	2.947.739,17	15.012.304,09
9 Burgos.....	100.018,70	45.556,38	145.575,08	1.575.240,44
10 Cáceres.....	77.670,99	223.050,49	300.721,48	1.412.670,64
11 Cádiz.....	152.259,38	560.265,49	712.524,87	4.181.263,88
12 Castellón.....	47.776,10	122.961,58	170.737,68	1.040.364,21
13 Ciudad Real.....	110.738,20	554.021,04	664.759,24	2.027.896,60
14 Córdoba.....	122.120,30	642.119,73	764.240,03	3.278.866,02
15 Coruña (La).....	84.464,—	834.474,72	918.938,72	3.780.704,40
16 Cuenca.....	38.005,—	52.595,20	90.600,20	477.618,82
17 Gerona.....	42.057,—	59.373,95	101.430,95	1.191.580,16
18 Granada.....	161.974,60	145.256,40	307.231,—	2.306.902,90
19 Guadalajara.....	21.095,94	9.988,08	31.084,02	553.934,97
20 Guipúzcoa.....	4.504,—	958.136,58	962.640,58	3.838.431,94
21 Huelva.....	80.739,60	88.559,78	169.299,38	1.690.700,10
22 Huesca.....	23.339,50	34.255,40	62.594,90	472.289,56
23 Jaén.....	225.080,75	566.498,75	791.579,50	3.440.863,25
24 León.....	150.848,13	876.533,16	1.027.381,29	3.546.972,71
25 Lérida.....	28.796,10	22.235,44	51.031,54	753.574,38
26 Logroño.....	60.704,10	4.435,30	65.139,40	1.080.565,71
27 Lugo.....	61.478,30	79.822,35	141.300,65	744.869,10
28 Madrid.....	433.026,05	2.290.950,03	2.723.976,08	11.275.248,26
29 Málaga.....	349.882,—	322.698,89	672.580,89	3.460.075,99
30 Murcia.....	169.866,20	969.269,05	1.139.135,25	4.179.972,80
31 Navarra.....	278.977,55	156.155,—	435.132,55	2.725.087,47
32 Orense.....	57.072,94	48.245,—	105.317,94	1.209.982,—
33 Oviedo.....	123.635,90	611.611,88	735.247,78	6.653.331,65
34 Palencia.....	124.494,97	80.127,25	204.622,22	1.578.590,93
35 Palmas (Las).....	210.380,55	607.735,05	818.115,60	3.487.867,51
36 Pontevedra.....	172.896,20	379.920,15	552.816,35	3.718.986,84
37 Salamanca.....	191.201,70	120.551,42	311.753,12	2.331.081,23
38 Sta Cruz Tenerife.....	230.670,80	767.815,06	998.485,86	3.388.266,24
39 Santander.....	99.396,35	50.942,85	150.339,20	3.600.907,65
40 Segovia.....	64.321,50	47.857,80	112.179,30	945.917,42
41 Sevilla.....	345.081,01	548.810,40	893.891,41	6.639.122,84
42 Soria.....	34.736,90	20.186,50	54.923,40	457.501,10
43 Tarragona.....	41.360,80	95.121,50	136.482,30	950.030,05
44 Teruel.....	24.279,80	197.030,20	221.310,—	774.434,80
45 Toledo.....	59.560,50	203.838,95	263.399,45	1.434.151,80
46 Valencia.....	245.006,85	1.108.813,01	1.353.819,86	6.539.062,41
47 Valladolid.....	177.334,11	37.650,80	214.984,91	1.917.954,60
48 Vizcaya.....	80.391,48	793.069,—	873.460,48	6.519.720,74
49 Zamora.....	78.580,87	60.858,55	139.439,42	1.178.219,38
50 Zaragoza.....	117.224,87	75.075,60	192.300,47	2.992.620,99
51 Ceuta.....	12.042,40	7.684,—	19.726,40	405.324,61
52 Melilla.....	21.598,40	5.649,50	27.247,90	482.538,60
53 Dele. ción Central.....	»	6.280.208,81	6.280.208,81	16.351.684,29
TOTALES.....	6.419.938,08	26.015.875,95	32.435.814,03	159.254.634,57
Promedios hasta fin de mes...	6.177.643,57	25.637.283,34	31.850.926,91	»

Prestaciones de Viudedad y Orfandad en la Rama General

DELEGACIONES	Subsidios pagados en Viudedad y Orfandad	Subsidios pagados desde enero
1 Alava.....	2.816,50	12.858,05
2 Albacete.....	9.727,40	44.024,90
3 Alicante.....	30.708,85	130.538,90
4 Almería.....	15.762,65	79.667,65
5 Avila.....	8.408,70	42.002,05
6 Badajoz.....	33.245,59	132.035,59
7 Baleares.....	12.350,25	64.120,35
8 Barcelona.....	71.506,65	348.633,55
9 Burgos.....	6.825,—	35.551,65
10 Cáceres.....	18.917,25	174.405,40
11 Cádiz.....	39.810,95	211.344,—
12 Castellón.....	14.689,90	47.961,85
13 Ciudad Real.....	26.734,15	153.591,85
14 Córdoba.....	13.979,65	133.291,85
15 Coruña (La).....	42.129,40	92.148,10
16 Cuenca.....	11.984,20	51.808,40
17 Gerona.....	6.578,70	27.728,75
18 Granada.....	24.396,50	90.516,85
19 Guadalajara.....	2.578,—	21.511,06
20 Guipúzcoa.....	13.334,95	66.872,65
21 Huelva.....	52.376,40	268.841,60
22 Huesca.....	3.551,15	18.267,85
23 Jaén.....	72.076,50	333.052,20
24 León.....	15.959,70	68.824,55
25 Lérida.....	2.794,50	14.573,75
26 Logroño.....	8.823,35	46.981,80
27 Lugo.....	6.005,80	25.685,17
28 Madrid.....	100.513,85	454.163,65
29 Málaga.....	33.462,05	143.755,15
30 Murcia.....	41.129,70	191.618,40
31 Navarra.....	15.922,10	70.655,05
32 Orense.....	6.985,—	36.347,50
33 Oviedo.....	64.878,25	292.974,10
34 Palencia.....	20.014,85	65.020,85
35 Palmas (Las).....	26.668,—	123.086,46
36 Pontevedra.....	37.502,10	170.825,70
37 Salamanca.....	33.141,—	116.243,25
38 Santa Cruz de Tenerife.....	23.663,40	88.860,48
39 Santander.....	34.244,80	141.686,95
40 Segovia.....	5.417,70	25.268,20
41 Sevilla.....	54.690,80	266.492,05
42 Soria.....	8.382,50	21.713,20
43 Tarragona.....	7.823,85	33.655,80
44 Teruel.....	3.912,—	20.191,65
45 Toledo.....	8.688,10	66.415,85
46 Valencia.....	49.874,80	203.556,—
47 Valladolid.....	48.089,15	116.201,70
48 Vizcaya.....	54.314,60	287.330,45
49 Zamora.....	11.313,—	50.019,15
50 Zaragoza.....	19.485,15	102.754,25
51 Ceuta.....	6.719,50	30.033,—
52 Melilla.....	5.617,95	27.423,60
53 Delegación Central.....	»	»
TOTALES.....	1.290.526,84	5.883.132,81
Promedios hasta fin de mes.....	1.176.626,56	»

Prestaciones en la Rama Agropecuaria

DELEGACIONES	Subsidios pagados en la Rama Agro- pecuaria	Subsidios pagados desde enero
1 Alava.....	»	»
2 Albacete.....	534.579,40	3.242.291,15
3 Alicante.....	619.331,10	4.859.259,05
4 Almería.....	1.005.001,30	4.385.309,30
5 Avila.....	789.337,10	3.997.734,80
6 Badajoz.....	113.614,55	8.292.271,79
7 Baleares.....	471.964,60	2.095.310,67
8 Barcelona.....	807.544,—	2.665.275,50
9 Burgos.....	1.634.384,40	7.002.401,45
10 Cáceres.....	1.807.182,10	9.049.740,20
11 Cádiz.....	1.847.409,15	6.230.471,37
12 Castellón.....	568.719,50	1.718.942,20
13 Ciudad Real.....	1.038.244,10	5.392.580,67
14 Córdoba.....	1.157.958,65	9.370.523,90
15 Coruña (La).....	2.027.249,—	9.922.990,70
16 Cuenca.....	874.798,45	5.785.506,28
17 Gerona.....	413.613,90	1.785.788,80
18 Granada.....	2.111.408,50	8.425.936,20
19 Guadalajara.....	717.414,20	3.174.329,67
20 Guipúzcoa.....	254.743,—	1.815.508,70
21 Huelva.....	986.549,42	2.757.499,12
22 Huesca.....	682.710,45	1.498.290,30
23 Jaén.....	3.342.905,95	14.533.666,—
24 León.....	432.190,—	9.040.360,50
25 Lérida.....	382.069,54	2.892.173,14
26 Logroño.....	556.204,90	3.313.352,—
27 Lugo.....	680.477,20	6.804.270,80
28 Madrid.....	772.408,60	3.051.883,70
29 Málaga.....	2.680.392,50	9.259.811,21
30 Murcia.....	1.716.157,40	8.664.198,04
31 Navarra.....	»	»
32 Orense.....	715.759,20	7.824.358,90
33 Oviedo.....	2.119.652,50	8.688.053,70
34 Palencia.....	862.723,20	3.094.074,83
35 Palmas (Las).....	935.106,75	3.893.444,65
36 Pontevedra.....	1.210.001,82	6.479.115,10
37 Salamanca.....	1.358.315,70	4.752.288,25
38 Santa Cruz de Tenerife.....	1.232.741,69	5.110.302,58
39 Santander.....	1.148.824,40	3.966.905,30
40 Segovia.....	853.673,74	3.525.888,72
41 Sevilla.....	2.207.557,85	9.635.117,75
42 Soria.....	1.571.872,90	2.936.445,05
43 Tarragona.....	483.692,70	1.977.750,40
44 Teruel.....	466.367,60	1.790.540,10
45 Toledo.....	1.403.744,90	5.536.344,70
46 Valencia.....	1.468.718,30	7.602.290,95
47 Valladolid.....	1.037.903,80	4.477.628,12
48 Vizcaya.....	366.990,—	5.306.460,30
49 Zamora.....	3.267.025,20	10.574.908,75
50 Zaragoza.....	1.206.992,46	6.716.794,65
51 Ceuta.....	619,—	4.556,40
52 Melilla.....	»	»
53 Delegación Central.....	»	»
TOTALES.....	54.944.846,67	264.920.946,41
Promedios hasta fin de mes.....	52.984.189,28	»

CUADRO DECIMONOVENO

MAYO 1946

Prestaciones de V. y O. de la Rama Agropecuaria

DELEGACIONES	Subsidios pagados en Viudedad y Orfandad	Subsidios pagados desde enero
1 Alava	»	»
2 Albacete.....	3.902,95	14.690,50
3 Alicante.....	230,—	340,—
4 Almería.....	2.378,80	6.173,75
5 Avila.....	3.908,15	19.106,10
6 Badajoz.....	5.050,—	20.328,45
7 Baleares.....	665,—	4.142,85
8 Barcelona.....	45,—	1.270,—
9 Burgos.....	295,—	2.010,—
10 Cáceres.....	»	2.696,30
11 Cádiz.....	1.315,15	7.115,15
12 Castellón.....	1.526,—	4.682,95
13 Ciudad Real.....	7.851,90	24.886,75
14 Córdoba.....	960,—	41.311,35
15 Coruña (La).....	»	»
16 Cuenca.....	»	»
17 Gerona.....	»	»
18 Granada.....	7.809,95	22.461,55
19 Guadalajara.....	175,—	5.008,65
20 Guipúzcoa.....	770,—	770,—
21 Huelva.....	2.354,15	11.767,60
22 Huesca.....	470,—	3.295,65
23 Jaén.....	19.209,10	63.070,05
24 León.....	935,—	4.490,—
25 Lérida.....	»	»
26 Logroño.....	175,—	230,—
27 Lugo.....	310,—	1.182,50
28 Madrid.....	6.576,55	9.922,55
29 Málaga.....	8.282,65	25.136,50
30 Murcia.....	45,—	602,—
31 Navarra.....	»	»
32 Orense.....	»	»
33 Oviedo.....	»	»
34 Palencia.....	5.278,—	10.994,15
35 Palmas (Las).....	»	»
36 Pontevedra.....	»	913,85
37 Salamanca.....	3.250,95	11.979,25
38 Santa Cruz de Tenerife.....	2.557,45	4.172,45
39 Santander.....	»	»
40 Segovia.....	2.332,—	14.441,95
41 Sevilla.....	8.036,—	28.822,45
42 Soria.....	323,—	1.747,20
43 Tarragona.....	660,—	825,—
44 Teruel.....	110,—	1.315,15
45 Toledo.....	2.034,60	14.410,55
46 Valencia.....	4.498,50	16.351,50
47 Valladolid.....	9.687,15	20.374,05
48 Vizcaya.....	»	»
49 Zamora.....	925,50	2.505,50
50 Zaragoza.....	1.600,—	14.609,95
51 Ceuta.....	»	»
52 Melilla.....	»	»
53 Delegación Central.....	»	»
TOTALES.....	116.533,50	440.154,20
Promedio hasta fin de mes.....	88.030,84	»

CUADRO VIGESIMO

NUPCIALIDAD

Cuadro estadístico del Concurso de junio de 1946

DELEGACIONES	TRAMITACION Y FALLO															
	Cupo provincial de préstamos		Solicitudes recibidas		Propuestas de concesión según cupo provincial		Préstamos excedentes		Distribución de préstamos excedentes		Total de solicitudes propuestas de concesión		Expedientes excedentes			
	V.	M.	V.	M.	V.	M.	V.	M.	V.	M.	V.	M.	Excedentes cupo		Rechazados	
1 Alava.....	2	1	4	»	2	»	»	1	»	»	2	»	2	»	»	»
2 Albacete.....	7	3	14	6	7	3	»	»	»	»	7	3	7	3	»	»
3 Alicante.....	16	7	37	34	16	7	»	»	»	»	16	7	15	27	6	»
4 Almería.....	8	4	49	21	8	4	»	»	10	3	18	7	27	11	4	3
5 Ávila.....	5	2	9	1	5	1	»	1	»	»	5	1	4	»	»	»
6 Badajoz.....	30	7	21	5	21	5	9	2	»	»	21	5	»	»	»	»
7 Baleares.....	11	5	22	16	11	5	»	»	»	»	11	5	10	10	1	1
8 Barcelona.....	53	23	93	68	53	23	»	»	»	»	53	23	38	43	2	2
9 Burgos.....	11	3	12	4	10	3	1	»	»	»	10	3	»	»	2	1
10 Cáceres.....	20	4	17	»	17	»	3	4	»	»	17	»	»	»	»	»
11 Cádiz: Ceuta...	16	8	66	8	16	8	»	»	3	»	19	8	46	»	1	»
12 Castellón.....	8	3	13	7	8	3	»	»	»	»	8	3	5	4	»	»
13 Ciudad Real...	10	5	34	3	10	1	»	4	»	»	10	1	22	»	2	2
14 Córdoba.....	21	10	65	57	21	10	»	»	4	5	25	15	38	40	2	2
15 Coruña (La)...	25	7	45	11	25	7	»	»	»	»	25	7	20	3	»	1
16 Cuenca.....	10	3	4	2	4	2	6	1	»	»	4	2	»	»	»	»
17 Gerona.....	9	3	9	1	7	1	2	2	»	»	7	1	»	»	2	»
18 Granada.....	15	6	33	8	15	6	»	»	»	»	15	6	18	2	»	»
19 Guadalajara...	8	1	5	1	4	1	4	»	»	»	4	1	»	1	»	»
20 Guipúzcoa.....	9	2	13	2	9	2	»	»	»	»	9	2	4	»	»	»
21 Huelva.....	11	3	45	31	11	3	»	1	6	5	17	8	27	23	1	»
22 Huesca.....	6	3	8	2	6	2	»	1	»	»	6	2	»	2	»	»
23 Jaén.....	17	8	53	26	17	8	»	»	»	»	17	8	36	16	»	2
24 León.....	10	5	22	1	10	1	»	4	»	»	10	1	12	»	»	»
25 Lérica.....	9	4	3	1	3	»	6	4	»	»	3	»	»	»	»	1
26 Logroño.....	6	2	5	»	5	»	1	2	»	»	5	»	»	»	»	»
27 Lugo.....	9	4	6	2	6	2	3	2	»	»	6	2	»	»	»	»
28 Madrid.....	36	17	135	74	36	17	»	»	7	15	43	32	92	40	»	2
29 Málaga: Melilla.	19	7	99	29	19	7	»	»	7	2	26	9	72	20	1	»
30 Murcia.....	17	6	45	47	17	6	»	»	3	3	20	9	25	38	»	»
31 Navarra.....	9	2	17	5	9	2	»	»	»	»	9	2	8	2	»	1
32 Orense.....	9	5	8	»	8	»	1	5	»	»	8	»	»	»	»	»
33 Oviedo.....	29	6	53	7	29	6	»	»	»	»	29	6	22	»	2	1
34 Palencia.....	5	2	8	3	5	2	»	»	»	»	5	2	2	1	1	»
35 Palmas (Las)...	9	2	46	21	9	2	»	»	8	4	17	6	29	13	»	2
36 Pontevedra.....	14	6	14	20	14	6	»	»	»	6	14	12	»	8	»	»
37 Salamanca.....	11	3	10	8	10	3	1	»	»	»	10	3	»	5	»	»
38 Sta. C. Tenerife	8	6	23	10	8	6	»	»	»	»	8	6	13	4	2	»
39 Santander.....	11	3	31	8	11	3	»	»	»	»	11	3	20	5	»	»
40 Segovia.....	5	1	7	1	5	»	»	1	»	»	5	»	2	»	»	1
41 Sevilla.....	29	17	77	81	29	17	»	»	»	»	29	17	45	64	3	»
42 Soria.....	4	1	4	2	2	1	2	»	»	»	2	1	1	1	1	»
43 Tarragona.....	10	3	16	1	10	1	»	2	»	»	10	1	4	»	2	»
44 Teruel.....	8	2	4	»	4	»	4	2	»	»	4	»	»	»	»	»
45 Toledo.....	12	5	5	5	5	5	7	»	»	»	5	5	»	»	»	»
46 Valencia.....	26	12	50	17	26	12	»	»	»	»	26	12	24	5	»	»
47 Valladolid.....	8	3	15	»	8	»	»	3	»	»	8	»	7	»	»	»
48 Vizcaya.....	14	4	20	4	14	4	»	»	»	»	14	4	6	»	»	»
49 Zamora.....	6	3	12	2	6	2	»	1	»	»	6	2	6	»	»	»
50 Zaragoza.....	16	7	29	6	16	6	»	1	2	»	18	6	10	»	1	»
TOTALES...	677	259	1.435	669	627	216	50	43	50	43	677	259	719	388	39	22

PREMIO MARVÁ 1933

**LA PREVENCIÓN DE LOS ACCIDENTES
DEL TRABAJO
POR LOS MODERNOS MEDIOS PSICOLÓGICOS,
GRÁFICOS Y MECÁNICOS**

POR

MARÍA PALANCAR y EUGENIO PÉREZ BOTIJA

10 ptas.

CUADRO VIGESIMOPRIMERO

INTERVENCION

Resumen de resultados obtenidos

PROVINCIAS	ACTUACION INTERVENTORA					
	VISITAS DE INTERVENCION				PRODUCTIVIDAD	
	De Administración Delegada	Especiales	Corresponsalías	Total realizadas	Importe de descubiertos — Pesetas	Visitas a que corresponde
1 Alava.....	8	»	»	8	2.438,87	5
2 Albacete.....	6	»	»	6	»	»
3 Alicante.....	30	17	»	47	22.650,90	25
4 Almería.....	29	4	»	33	29.892,03	20
5 Avila.....	18	2	»	20	3.358,68	14
6 Badajoz.....	»	»	»	»	»	»
7 Baleares.....	30	7	»	37	21.219,29	19
8 Barcelona.....	161	60	»	221	1.307.658,38	70
9 Burgos.....	»	»	»	»	»	»
10 Cáceres.....	8	5	»	13	21.719,19	6
11 Cádiz.....	11	8	»	19	5.690,87	5
12 Castellón.....	13	2	»	15	355,64	6
13 Ciudad Real.....	»	»	»	»	»	»
14 Córdoba.....	23	3	»	26	961,99	4
15 Coruña (La).....	»	»	»	»	»	»
16 Cuenca.....	»	1	»	1	»	»
17 Gerona.....	22	»	»	22	21.106,79	18
18 Granada.....	27	»	»	27	9.060,46	12
19 Guadalajara.....	12	1	»	13	931,13	5
20 Guipúzcoa.....	92	2	»	94	16.432,21	32
21 Huelva.....	2	»	»	2	1.136,43	2
22 Huesca.....	12	3	»	15	113,20	1
23 Jaén.....	17	1	»	18	15.732,02	12
24 León.....	3	26	»	29	1.022,02	2
25 Lérida.....	28	14	»	42	468,56	4
26 Logroño.....	18	»	»	18	3.653,01	10
27 Lugo.....	14	»	»	14	3.943,82	7
28 Madrid.....	280	46	»	326	375.389,65	127
29 Málaga.....	34	2	»	36	6.807,02	15
30 Murcia.....	35	2	»	37	6.673,53	15
31 Navarra.....	24	2	»	26	3.673,63	10
32 Orense.....	2	14	»	16	245,33	2
33 Oviedo.....	10	67	»	77	15.420,47	9
34 Palencia.....	5	8	»	13	59.944,37	4
35 Palmas (Las).....	16	61	»	77	35.301,75	15
36 Pontevedra.....	96	»	»	96	8.297,86	21
37 Salamanca.....	12	28	»	40	4.793,59	8
38 Sta. Cruz Tenerife.....	43	49	»	92	22.953,03	43
39 Santander.....	8	16	»	24	102.713,55	6
40 Segovia.....	2	3	»	5	6.692,03	4
41 Sevilla.....	38	51	»	89	213.071,59	30
42 Soria.....	»	1	»	1	»	»
43 Tarragona.....	19	24	»	43	18.183,86	11
44 Teruel.....	»	»	»	»	»	»
45 Toledo.....	9	3	»	12	8.654,27	9
46 Valencia.....	48	18	»	66	29.579,66	22
47 Valladolid.....	46	20	»	66	76.148,81	21
48 Vizcaya.....	38	7	»	45	33.824,77	19
49 Zamora.....	11	2	»	13	1.794,74	4
50 Zaragoza.....	40	18	»	58	16.720,41	20
51 Ceuta.....	»	»	»	»	»	»
52 Melilla.....	»	»	»	»	»	»
53 Deleg. Central.....	6	45	»	51	»	»
TOTALES.....	1.406	643	»	2.049	2.536.429,41	694

DE EMPRESAS

durante el mes de febrero de 1946.

EMPRESAS P. A I. CON SALDO ACREEDOR		SERVICIO CENTRAL			
		ADMINISTRACION DELEGADA			
Número de Empresas	Importe — Pesetas	PAGO AUTORIZADO			P. IMPUESTO
		Solicitudes	Concesiones	Denegaciones	Inclusiones
8	1.754,96	»	»	»	»
26	22.690,46	»	»	»	»
136	61.829,75	»	»	»	»
85	63.354,20	»	»	»	»
18	38.754,95	»	»	»	»
»	»	»	»	»	»
25	6.603,49	»	»	»	»
35	6.944,11	»	»	»	»
7	2.805,40	»	»	»	»
57	40.954,42	»	»	»	»
»	»	»	»	»	»
45	11.752,92	»	»	»	»
93	60.293,61	»	»	»	»
84	72.569,59	»	»	»	»
»	»	»	»	»	»
22	12.612,42	»	»	»	»
16	4.244,64	»	»	»	»
»	»	»	»	»	»
5	2.089,98	»	»	»	»
246	64.114,75	»	»	»	»
27	13.280,29	»	»	»	»
5	390,49	»	»	»	»
28	29.879,44	»	»	»	»
22	14.749,46	»	»	»	»
5	1.927,98	»	»	»	»
5	1.085,15	»	»	»	»
40	24.877,16	»	»	»	»
»	»	»	»	»	»
81	56.434,47	»	»	»	»
121	84.365,76	»	»	»	»
49	18.495,49	»	»	»	»
28	31.022,22	»	»	»	»
78	41.044,73	»	»	»	»
15	15.552,15	»	»	»	»
127	200.263,41	»	»	»	»
95	60.982,88	»	»	»	»
25	30.972,96	»	»	»	»
125	161.493,62	»	»	»	»
48	31.933,23	»	»	»	»
18	13.201,71	»	»	»	»
85	45.367,27	»	»	»	»
13	10.194,53	»	»	»	»
2	1.510,68	»	»	»	»
23	18.632,42	»	»	»	»
85	39.727,63	»	»	»	»
72	9.990,13	»	»	»	»
»	»	»	»	»	»
52	30.174,41	»	»	»	»
9	8.682,63	»	»	»	»
24	8.838,39	»	»	»	»
40	10.399,87	»	»	»	»
43	13.665,31	»	»	»	»
»	»	»	»	»	»
2.296	1.502.525,42	»	»	»	»

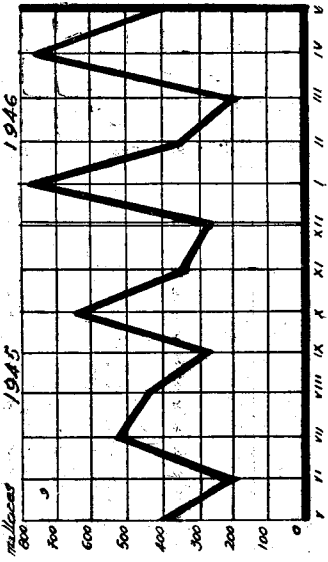

SUBSIDIARIOS

NUMERO DE OPERACIONES

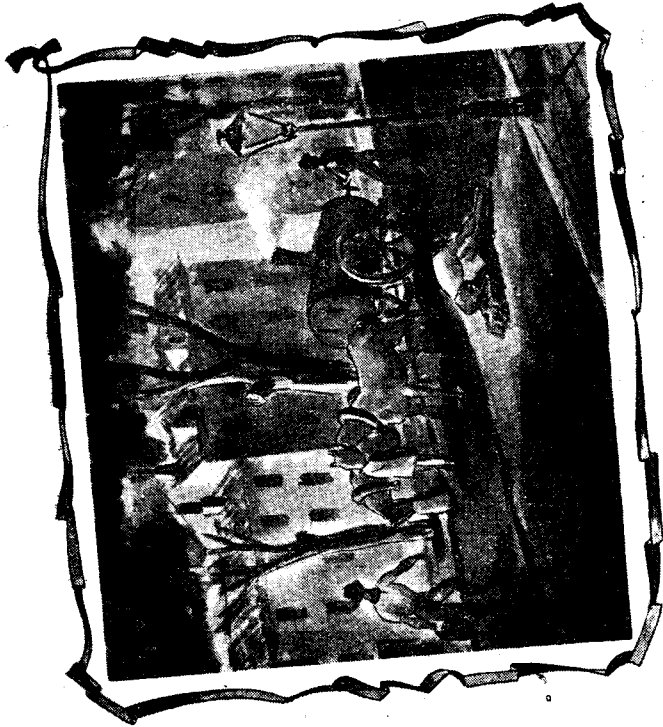

Regina General

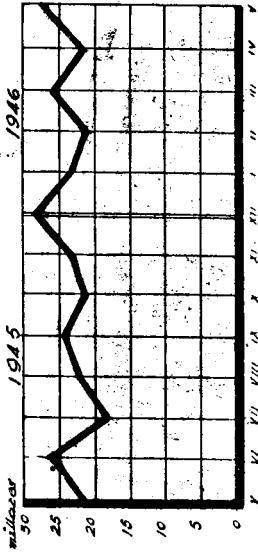

SUBORDINADOS
n.º de operaciones de papas

Trinidad y Infancia

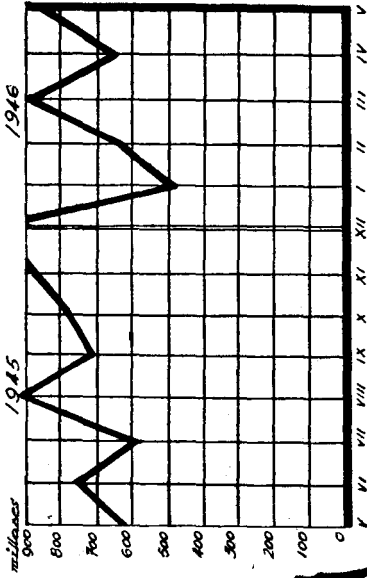

Subsidios
Dama
AGROPECUARIA

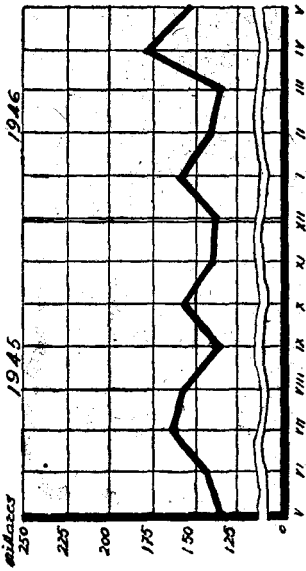
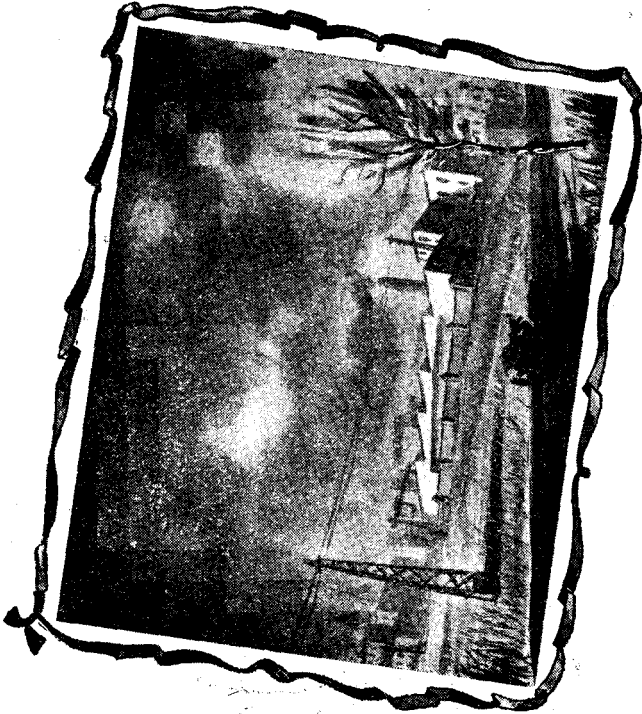

Quinero de

L LIQUIDACIONES de EMPRESAS

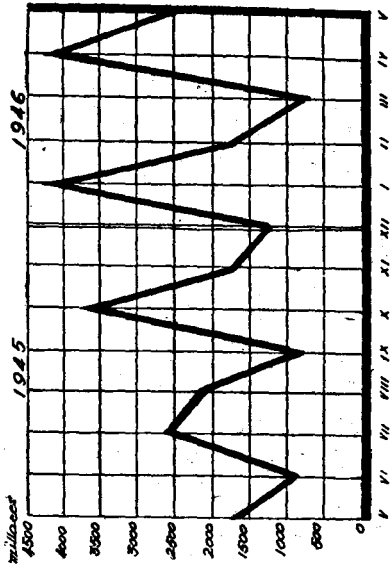

TRABAJADORES

ASEGUROS COTIZANTES COMPREN
DADOS EN LAS LIQUIDACIONES EMPRESARIAS

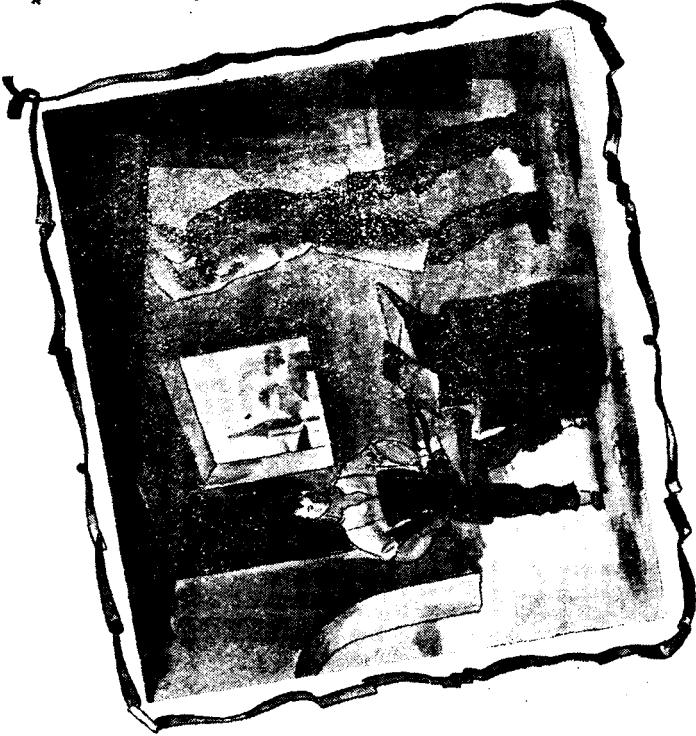

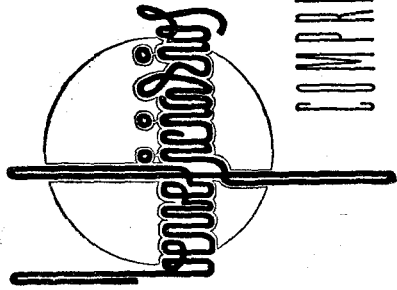
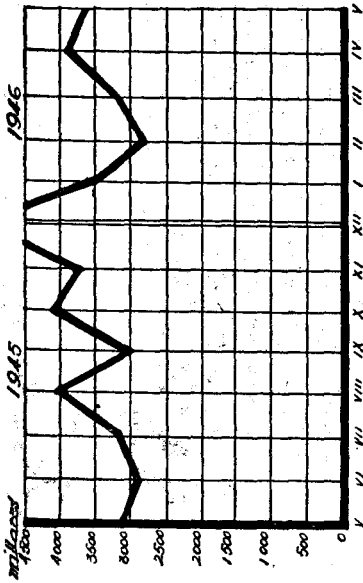
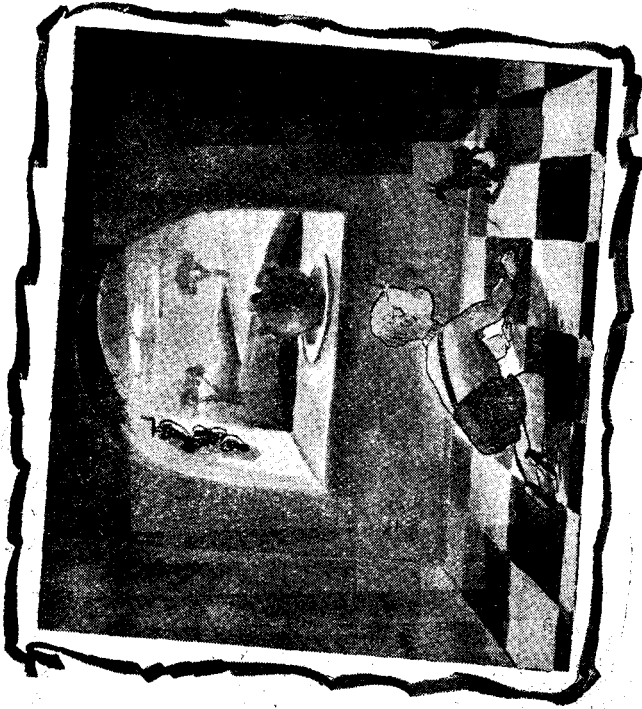

COMPRENDIDOS OPERACIONES PAGOS

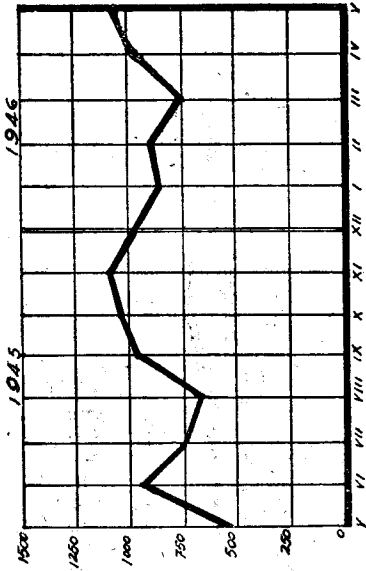

ALFONSO
e. la

Specialidad

Número de los Concedidos

Seguro de



Enfermedad

Promedios en el mes
de mayo.

Enfermedad.—Promedios de los resultados obtenidos durante el mes de mayo, correspondientes a asegurados directos a la Caja Nacional de Seguro de Enfermedad:

Cuotas por Empresa.....	64,03
Cuotas por asegurado.....	13,31
Cuotas por beneficiario.....	4,40

Maternidad.—Promedios de los resultados obtenidos durante el mes de mayo:

Promedio de cuotas por Empresa.....	10,67
Promedio de cuotas por afiliada.....	4,09
Promedio de afiliadas por Empresa.....	2,60
Promedio de partos por afiliada.....	0,014
Promedio de prestaciones por cotizante.....	4,81

Estadística.

Cuadro núm. 1.—En este cuadro se contiene los promedios de cuotas recaudadas por Delegaciones durante el mes de mayo y referidos a asegurados directos de la Caja Nacional de Seguro de Enfermedad.

Cuadro núm. 2.—Refundidos en un solo estado se dan los datos de Empresas, asegurados y beneficiarios totales del Seguro, por Delegaciones, y referidos al mes de abril de 1946.

Cuadro núm. 3.—Debidamente clasificados por Delegaciones se especifican los asegurados totales, por clases de salario, correspondientes al mes de abril de 1946.

Cuadro núm. 4.—Se contienen en él los asegurados por clases de salario durante el mes de abril, pero referidos al Seguro directo.

Cuadro núm. 5.—Podemos observar en este cuadro el total de productores afiliados, hombres y mujeres, por clases de salario, que alcanza la cifra de 2.694.116 en el mes de abril de 1946.

Cuadros núms. 6, 7 y 8.—Se recogen en él las Empresas, asegurados y beneficiarios en la Caja Nacional, Servicios Sindicales y Entidades colaboradoras, con porcentajes que representan sobre el total y referentes al mes de abril de 1946.

Cuadro núm. 9.—Nos refleja la distribución de asegurados por sexos en la Caja Nacional, Servicios Sindicales y Entidades colaboradoras, referidos al mes de abril.

Cuadros núms. 10, 11, 12 y 13.—Se especifican los asegurados, clasificados por número de beneficiarios, en el mes de abril de 1946, correspondientes al Seguro directo, Servicios Sindicales y Entidades colaboradoras, y totales del Seguro, respectivamente.

Cuadro núm. 14.—Nos expresa el número de Entidades colaboradoras que pueden actuar en cada provincia en sus distintos ámbitos. En 31 de mayo de 1946 se llevan firmados 226 convenios, que corresponden a:

CLASE DE ENTIDAD	RADIO DE ACCION			Total
	Nacional	Interprovincial	Provincial	
Especiales	1	1	»	2
Cajas de Empresa.....	»	3	35	38
Federaciones	»	»	1	2
Igualatorios	»	3	16	19
Montepíos	1	3	9	13
Mutualidades	27	37	80	144
Sociedades Mercantiles	2	»	6	8
<i>Totales.....</i>	31	48	147	226

Cuadro núm. 15.—En él se hacen constar las indemnizaciones satisfechas en el Seguro directo por períodos terminados de enfermedad durante el mes de abril de 1946, así como número de asegurados, días indemnizados y promedios correspondientes.

Cuadros núms. 16 y 17.—Comprenden la distribución de frecuen-

cias de asegurados indemnizados, por clases de salario, en el Seguro directo, correspondientes a los meses de marzo y abril de 1946.

Cuadro núm. 18.—Se dan a conocer por él las prestaciones económicas satisfechas y contabilizadas por las Delegaciones durante el mes de mayo de 1946.

Cuadro núm. 19.—Debidamente especificadas por conceptos se dan a conocer las prestaciones sanitarias satisfechas en el Seguro directo durante el mes de abril de 1946.

Cuadro núm. 20.—Se refiere a la afiliación de trabajadoras de la Rama Industrial en el Seguro de Maternidad.

Cuadro núm. 21.—Este cuadro nos muestra las cuotas recaudadas por el Seguro de Maternidad en las Ramas Industrial y Agrícola.

Cuadro núm. 22.—Recoge las indemnizaciones satisfechas a las aseguradas en el Régimen del Seguro de Maternidad, Ramas Industrial y Agrícola.

Cuadro núm. 23.—Este cuadro nos muestra las prestaciones sanitarias satisfechas a las aseguradas del Seguro de Maternidad, Ramas Industrial y Agrícola.

Cuadro núm. 24.—Nos muestra los partos habidos, especificando los normales, distócicos y las intervenciones quirúrgicas.

Cuadro núm. 25.—Recoge las indemnizaciones satisfechas a las beneficiarias del Régimen especial, creado por Ley de 18 de junio de 1942.

Cuadro núm. 26.—Nos muestra las prestaciones sanitarias satisfechas a las beneficiarias del citado Régimen especial.

Cuadro núm. 27.—Refleja los partos ocurridos en el repetido Régimen especial, especificando los normales, distócicos y las intervenciones quirúrgicas.

Cuadro núm. 28.—Comprende el estado comparativo del coste de prestaciones por parto ocurrido en los Regímenes normal y especial del Seguro de Maternidad durante el mes de abril de 1946.

Gráfico núm. 1.—Este gráfico nos muestra las altas de Empresas al Seguro Obligatorio de Enfermedad desde mayo de 1945 a abril de 1946.

Gráfico núm. 2.—Nos indica las altas de productores afiliados al Seguro Obligatorio de Enfermedad desde agosto de 1945 a abril de 1946.

Gráfico núm. 3.—Este gráfico nos expresa los productores afiliados

al Seguro Obligatorio de Enfermedad, por clases de salario, en 30 de abril de 1946.

Gráfico núm. 4.—En él se hacen constar los productores afiliados al Seguro de Enfermedad, por clases de salario y sexo, en 30 de abril de 1946.

Gráfico núm. 5.—Recoge este gráfico las altas y bajas de beneficiarios producidas desde el mes de julio de 1945 a abril de 1946.

Gráficos núms. 6 y 7.—Se refieren a las prestaciones económicas y sanitarias desde el mes de mayo de 1945 a abril de 1946.

Gráficos núms. 8, 9, 10, 11 y 12.—Estos gráficos representan la afiliación, recaudación, indemnizaciones, prestaciones sanitarias y partos ocurridos en el Régimen normal de Maternidad.

Gráficos núms. 13, 14 y 15.—Se refieren a las indemnizaciones, prestaciones sanitarias y partos ocurridos en el Régimen especial de Maternidad.

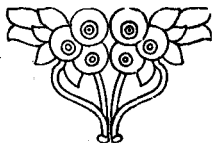

Promedios de cuotas recaudadas por Delegaciones provinciales

DELEGACIONES	Cuotas por Empresa	Cuotas por asegurado	Cuotas por beneficiario
Alava.....	43,20	13,49	4,83
Albacete.....	38,78	10,56	3,15
Alicante.....	94,74	14,75	5,80
Almería.....	38,58	8,24	2,11
Ávila.....	24,92	10,51	2,67
Badajoz.....	63,55	10,99	3,22
Baleares.....	27,05	9,33	3,95
Barcelona.....	67,15	15,51	5,52
Burgos.....	39,47	13,73	4,38
Cáceres.....	30,44	11,40	3,04
Cádiz.....	66,40	12,44	3,71
Castellón.....	99,22	13,79	5,40
Ciudad Real.....	82,91	17,33	4,81
Córdoba.....	111,03	15,79	4,52
Coruña (La).....	64,45	10,11	3,41
Cuenca.....	52,29	19,74	5,51
Gerona.....	99,36	14,08	6,96
Granada.....	38,98	10,90	3,21
Guadalajara.....	37,78	11,83	3,85
Guipúzcoa.....	65,01	15,43	6,63
Huelva.....	62,33	14,14	4,42
Huesca.....	59,45	10,41	3,87
Jaén.....	55,46	9,79	2,67
León.....	71,53	10,89	3,23
Lérida.....	111,60	11,49	4,65
Logroño.....	46,50	9,38	3,28
Lugo.....	71,49	10,42	3,39
Madrid.....	119,29	17,98	8,71
Málaga.....	44,74	13,21	3,80
Murcia.....	110,04	13,78	4,35
Navarra.....	46,18	12,30	3,97
Orense.....	59,04	12,06	3,67
Oviedo.....	116,67	13,41	4,17
Palencia.....	39,38	11,30	3,49
Palmas (Las).....	98,87	13,84	3,27
Pontevedra.....	75,10	13,12	4,73
Salamanca.....	36,05	10,74	3,19
Santa Cruz de Tenerife.....	52,83	13,69	3,31
Santander.....	105,84	13,25	4,31
Segovia.....	31,55	10,44	3,32
Sevilla.....	84,78	13,39	4,16
Soria.....	20,92	10,17	3,06
Tarragona.....	71,23	10,56	4,35
Teruel.....	74,88	7,21	2,52
Toledo.....	39,99	10,20	3,00
Valencia.....	74,46	16,20	6,06
Valladolid.....	33,72	14,14	4,14
Vizcaya.....	97,18	16,96	6,24
Zamora.....	36,36	11,99	4,40
Zaragoza.....	48,65	9,62	4,91
Ceuta.....	110,65	13,35	4,31
Melilla.....	188,79	15,55	4,51
TOTALES.....	64,03	13,31	4,40

CUADRO SEGUNDO

Caja Nacional, Servicios Sindicales y Entidades Colab

DELEGACIONES	E M P R E S A S			
	Existencia anterior	Altas	Bajas	Existencia actual
Alava.....	1.957	72	54	1.975
Albacete.....	3.956	73	3	4.026
Alicante.....	6.444	56	38	6.462
Almería.....	2.643	18	6	2.655
Avila.....	3.645	42	»	3.687
Badajoz.....	5.560	49	9	5.600
Baleares.....	9.648	101	100	9.649
Barcelona.....	35.431	232	147	35.516
Burgos.....	5.775	104	21	5.858
Cáceres.....	4.878	109	18	4.969
Cádiz.....	5.169	40	7	5.202
Castellón.....	2.601	46	32	2.615
Ciudad Real.....	6.535	80	1	6.614
Córdoba.....	6.035	155	24	6.166
Coruña (La).....	4.144	23	2	4.165
Cuenca.....	3.523	87	3	3.607
Gerona.....	4.569	55	9	4.615
Granada.....	5.904	59	22	5.941
Guadalajara.....	2.878	101	38	2.941
Guipúzcoa.....	5.084	89	»	5.173
Huelva.....	3.324	41	17	3.348
Huesca.....	2.285	68	»	2.353
Jaén.....	5.639	62	»	5.701
León.....	3.147	122	1	3.268
Lérida.....	2.196	17	21	2.192
Logroño.....	3.455	17	»	3.472
Lugo.....	1.522	13	6	1.529
Madrid.....	27.802	366	»	28.168
Málaga.....	6.984	39	12	7.011
Murcia.....	4.663	64	25	4.702
Navarra.....	4.061	79	1	4.139
Orense.....	1.517	54	3	1.568
Oviedo.....	4.778	64	5	4.837
Palencia.....	3.835	166	144	3.857
Palmas (Las).....	3.701	57	15	3.743
Pontevedra.....	3.520	7	8	3.519
Salamanca.....	4.477	91	7	4.561
Santa Cruz de Tenerife.....	5.119	36	6	5.149
Santander.....	3.095	51	38	3.108
Segovia.....	2.819	103	33	2.889
Sevilla.....	8.830	14	65	8.779
Soria.....	2.192	25	1	2.216
Tarragona.....	3.629	47	5	3.671
Teruel.....	1.320	24	1	1.343
Toledo.....	6.121	132	46	6.207
Valencia.....	13.510	182	5	13.687
Valladolid.....	7.441	35	11	7.465
Vizcaya.....	5.977	75	19	6.033
Zamora.....	3.494	133	25	3.602
Zaragoza.....	9.032	202	15	9.219
Ceuta.....	515	»	»	515
Mejilla.....	741	28	6	763
TOTALES..	287.120	4.005	1.075	290.050

ESTADO COMPARATIVO

adoras.—Altas y bajas en el mes de abril de 1946.

ASEGURADOS				BENEFICIARIOS			
Existencia anterior	Altas	Bajas	Existencia actual	Existencia anterior	Altas	Bajas	Existencia actual
14.174	831	656	14 349	37.841	1.463	1.178	38.126
23.707	731	510	23.928	75.469	2.264	1.580	76.153
78.899	2.994	2.363	79.530	189.839	5.717	4.308	191.248
18.617	1.720	1.168	19.169	66.226	6.101	3.601	68.726
12.064	579	1.066	11.577	43.718	2.663	4.480	41.901
31.691	965	157	32.499	109.132	2.064	423	110.773
56.873	5.231	4.885	57 219	142.975	7.071	6.240	143.806
506.016	23.044	18.022	511.038	1.273.717	9.257	18.323	1.264.651
27.530	1.602	1 255	27.877	80.127	3.678	3.035	80.770
18.687	2.382	1.850	19.219	70.493	7.637	5.551	72.579
41.640	2.131	1.821	41.950	136.828	4.844	3.746	137.926
26.104	1.416	761	26.759	63.042	2.460	962	64.540
39.712	2.400	2.379	39.733	141.469	4.419	3.843	142.045
44.643	3 335	2.861	45.117	154.138	9.851	8.652	155.337
37.147	2.563	2.094	37.616	110.251	3.768	3.113	110.906
12.394	690	825	12 259	43.097	1.901	2.258	42.740
48.597	1.803	1.426	48.974	104.890	3.104	2.256	105.738
30.515	1.335	985	30.865	102.794	3.136	2.613	103.317
11.805	974	962	11.817	33.684	2.376	1 772	34.288
69.850	4.473	3.371	70.952	162.420	5 569	2.806	165.183
27 537	1.634	1.320	27.851	87.710	1.944	1.302	88.352
15.620	1.476	1.090	16.006	42.211	3.016	2.113	43.114
37.487	2.029	1.580	37.936	136.863	6.705	5.415	138.153
39.433	2.556	1.576	40.413	125.778	7.207	4.037	128.948
21.038	1.943	1.809	21.172	50.727	3.308	3.185	50.850
24.305	555	729	24.131	66.302	1.509	2.151	65.660
12.989	909	555	13.343	38.897	1.592	823	39.666
332.690	8.912	5.070	336.532	803.807	26.343	14.846	815.304
41.254	1.491	936	41.809	138.379	2.668	1.009	140.038
55.023	2.059	1.178	55 904	158.521	5.303	3.407	160.417
26.303	863	530	26.636	75.064	2.028	1.336	75.756
14.921	874	223	15.572	41.842	1.873	548	43.167
110.503	4.102	2.879	111.726	337.829	6.321	3.035	341.115
21.456	1.178	963	21.671	68.875	3.431	2.960	69.346
33 139	2.064	1.482	33.721	138.787	4.073	2.485	140.375
48.650	1.220	729	49.141	150.050	3.306	2.113	151.443
25 954	1.603	1.434	26.123	84.066	3.657	3.188	84.535
27.442	1.191	961	27 672	109.163	3.893	3 044	110.012
46.517	3.185	2.718	46.984	145.466	6.076	4.937	146.605
12.451	1.047	831	12.667	38.501	2.695	1.907	39.289
97.250	2.896	1.526	98.620	289.677	5.340	2.034	292.983
6.836	345	255	6.926	22.812	733	487	23 058
30.783	968	821	30.930	73.380	1.637	1.440	73.577
17.848	1.002	696	18.154	50.427	2.023	1.149	51.301
27.661	1 811	1.346	28.126	93 065	5.448	4.116	94.397
119.921	11.527	10.211	121.237	324.937	9.753	7.174	327 516
32.063	1.598	1.258	32.403	101.417	4.684	3.577	102.523
102.656	7.160	5.699	104.117	312.503	10.567	7 387	315 683
16.133	1.860	1.803	16.190	43.533	4.641	4.258	43.916
76.388	3.186	1.781	77.793	164.274	3.122	1.767	165.629
3.577	»	»	3.577	11.237	»	»	11.237
6.456	559	429	6.586	21.158	603	310	21.451
2.662.949	135.002	103.835	2.694.116	7.489.408	235.041	178.280	7.546.169

Clasificación de asegurados por clases de salario en Caja Nacional, Servicios Sindicales y Entidades Colaboradoras, correspondientes al mes de abril de 1946.

DELEGACIONES	I	II	III	IV	V	VI	VII	VIII	TOTAL
Alava	1.742	2.265	3.023	3.394	2.603	914	322	86	14.349
Albacete.....	4.744	7.868	5.848	2.650	1.985	607	211	16	23.928
Alicante.....	11.148	18.818	17.754	16.600	11.554	2.496	866	294	79.530
Almería.....	3.013	4.796	6.794	2.546	1.474	342	182	22	19.169
Ávila.....	1.323	4.669	3.104	1.251	923	207	74	26	11.577
Badajoz.....	3.186	10.708	12.518	3.075	2.182	542	229	59	32.499
Baleares.....	11.593	14.680	15.230	9.039	4.907	1.233	461	76	57.219
Barcelona.....	52.903	98.370	104.599	93.995	102.893	36.144	15.154	6.980	511.038
Burgos.....	4.662	6.215	8.269	4.497	3.054	780	341	59	27.877
Cáceres.....	2.036	7.149	5.708	2.202	1.476	430	167	51	19.219
Cádiz.....	4.060	6.245	13.822	7.463	7.529	1.847	800	184	41.950
Castellón.....	3.124	5.345	6.820	5.728	4.517	877	257	91	26.759
Ciudad Real...	2.837	12.674	14.191	5.235	3.256	1.012	429	99	39.733
Córdoba.....	4.338	8.458	18.285	6.633	5.245	1.360	675	123	45.117
Coruña (La)...	7.054	9.089	10.504	4.729	4.262	1.188	621	169	37.616
Cuenca.....	1.410	5.651	3.274	872	712	188	125	27	12.259
Gerona.....	4.800	12.066	9.928	9.231	8.985	2.555	1.004	405	48.974
Granada.....	4.321	5.266	11.714	4.746	3.461	822	412	123	30.865
Guadalajara...	1.463	3.555	4.298	1.032	984	319	118	48	11.817
Guipúzcoa....	5.753	8.396	13.509	15.261	18.812	6.449	2.019	753	70.952
Huelva.....	2.425	4.915	10.319	5.051	3.528	1.015	419	179	27.851
Huesca.....	1.836	2.222	5.158	3.140	2.666	648	254	82	16.006
Jaén.....	3.632	6.642	17.665	4.815	3.734	954	408	96	37.936
León.....	4.723	12.118	13.871	5.153	3.276	813	392	77	40.413
Lérida.....	2.204	3.405	5.135	4.430	3.741	1.518	518	221	21.172
Logroño.....	6.719	6.155	6.154	2.365	1.949	552	191	46	24.131
Lugo.....	2.505	3.630	3.609	1.433	1.434	520	178	34	13.343
Madrid.....	50.740	43.221	78.210	59.641	67.956	23.392	9.261	4.111	336.532
Málaga.....	5.818	7.645	13.508	6.775	5.605	1.585	666	207	41.809
Murcia.....	8.308	10.319	18.614	9.214	6.569	1.938	739	203	55.904
Navarra.....	4.599	3.631	7.789	5.525	3.757	903	317	115	26.636
Orense.....	3.106	6.146	3.754	1.257	915	264	107	23	15.572
Oviedo.....	9.508	16.342	53.456	17.273	10.737	2.853	1.354	205	111.726
Palencia.....	2.209	6.192	8.153	2.729	1.752	425	167	44	21.671
Palmas (Las)...	2.616	7.166	13.988	5.554	3.087	935	264	113	33.721
Pontevedra....	9.361	11.370	11.329	7.033	7.420	1.806	680	142	49.141
Salamanca....	3.465	6.557	6.363	4.894	3.408	897	403	136	26.123
Sta. C. Tenerife	3.785	5.345	11.935	3.249	2.326	714	271	47	27.672
Santander.....	5.199	7.181	12.336	11.980	7.284	2.145	752	107	46.984
Segovia.....	2.024	2.932	4.232	1.859	1.229	287	80	24	12.667
Sevilla.....	12.042	17.682	30.873	16.695	15.444	3.697	1.818	369	98.620
Soria.....	1.319	2.196	1.933	712	550	155	61	»	6.926
Tarragona....	4.333	6.032	5.986	5.750	6.572	1.576	513	168	30.930
Teruel.....	1.988	3.028	4.891	3.877	2.925	911	351	183	18.154
Toledo.....	3.156	9.625	10.260	2.659	1.650	533	163	80	28.126
Valencia.....	14.883	18.857	23.159	25.048	26.095	8.832	3.323	1.040	121.237
Valladolid....	3.923	7.858	10.828	4.978	3.454	852	344	166	32.403
Vizcaya.....	9.894	11.804	21.037	26.867	22.832	7.936	2.892	855	104.117
Zamora.....	3.901	5.420	4.569	1.125	772	258	114	31	16.190
Zaragoza.....	13.957	13.471	19.241	16.052	10.879	2.835	1.001	357	77.793
Ceuta.....	505	408	739	512	1.060	232	74	47	3.577
Méjilla.....	1.097	772	1.681	942	1.544	354	131	65	6.586
TOTALES...	341.290	522.569	729.955	468.766	426.962	132.647	52.663	19.264	2.694.116
<i>Porcentaje..</i>	12,67	19,40	27,09	17,40	15,85	4,92	1,95	0,72	100,00

Clasificación de asegurados por clases de salario

DELEGACIONES	I	II	III	IV	V	VI	VII	III	TOTAL
Alava.....	596	836	1.012	778	370	116	36	9	3.753
Albacete.....	1.144	2.663	1.744	659	514	222	44	7	6.997
Alicante.....	3.636	4.933	5.322	3.654	2.993	709	237	78	21.562
Almería.....	1.158	2.662	2.930	1.217	478	84	39	5	8.573
Avila.....	608	2.915	1.451	445	375	81	23	11	5.909
Badajoz.....	1.684	5.296	5.142	1.232	780	214	102	24	14.474
Baleares.....	2.423	2.852	2.199	674	383	87	55	10	8.683
Barcelona.....	3.646	2.960	5.242	5.498	5.569	2.909	1.212	480	27.516
Burgos.....	2.299	4.177	3.361	1.472	1.366	358	184	38	13.255
Cáceres.....	1.063	3.220	2.243	736	574	167	77	22	8.102
Cádiz.....	1.141	2.222	4.634	2.105	2.046	518	195	59	12.920
Castellón.....	918	1.099	1.840	1.504	1.026	161	58	10	6.616
Ciudad Real...	1.089	4.892	5.026	2.010	1.963	662	292	59	15.993
Córdoba.....	2.004	3.623	8.909	3.077	1.762	322	199	61	19.957
Coruña (La)....	3.359	3.463	4.249	1.820	1.575	338	196	45	15.045
Cuenca.....	1.029	4.361	1.721	396	230	52	32	9	7.830
Gerona.....	523	974	1.812	1.057	920	349	61	19	5.715
Granada.....	1.990	2.241	6.131	1.683	887	280	100	29	13.341
Guadalajara...	835	2.196	2.496	439	407	120	33	17	6.543
Guipúzcoa.....	1.039	670	871	1.009	951	340	122	23	5.025
Huelva.....	806	1.643	2.469	651	570	136	75	15	6.365
Huesca.....	917	1.559	2.934	1.699	1.007	215	108	17	8.456
Jaén.....	1.265	3.052	8.471	1.840	1.422	345	155	37	16.557
León.....	2.076	4.788	4.227	1.575	1.081	249	155	29	14.180
Lérida.....	725	564	1.744	1.415	1.338	855	88	51	6.280
Logroño.....	2.401	2.468	2.595	798	757	248	72	9	9.348
Lugo.....	1.331	1.899	1.900	618	395	124	80	9	6.356
Madrid.....	12.387	8.868	16.559	12.272	9.261	2.489	809	403	63.048
Málaga.....	1.478	1.796	3.064	1.139	1.027	234	124	22	8.884
Murcia.....	2.034	3.088	6.472	2.616	1.815	477	140	43	16.685
Navarra.....	1.838	1.558	3.432	1.664	969	185	70	16	9.732
Orense.....	881	1.402	1.131	423	288	81	29	8	4.243
Oviedo.....	3.492	3.978	6.569	3.662	2.309	484	198	45	20.737
Palencia.....	1.368	3.888	4.069	935	551	155	57	14	11.037
Palmas (Las)...	1.137	3.333	7.645	2.397	1.172	363	90	38	16.175
Pontevedra.....	1.264	1.475	1.974	1.236	1.289	328	135	17	7.718
Salamanca.....	1.569	2.916	2.484	1.209	826	297	158	45	9.504
Sta. C. Tenerife	1.588	2.115	4.755	1.325	717	196	69	12	10.777
Santander.....	1.738	1.805	3.957	2.146	1.543	365	108	16	4.678
Segovia.....	1.260	2.095	2.442	849	502	72	30	2	7.252
Sevilla.....	2.428	3.825	10.521	3.939	3.177	624	314	60	24.888
Soria.....	836	1.500	812	250	198	65	27	2	3.688
Tarragona.....	792	1.052	1.226	1.270	1.053	213	62	16	5.684
Teruel.....	964	1.281	2.309	1.648	954	202	65	12	7.435
Toledo.....	1.839	5.262	5.671	1.266	719	246	71	39	15.113
Valencia.....	4.206	4.509	5.595	5.006	4.560	1.157	360	116	25.509
Valladolid.....	1.481	4.503	4.351	1.151	882	219	84	21	12.692
Vizcaya.....	1.791	1.682	2.394	2.604	1.965	630	259	34	11.359
Zamora.....	1.131	2.661	1.628	344	320	92	47	16	6.239
Zaragoza.....	4.250	4.309	5.831	3.979	2.239	467	213	44	21.332
Ceuta.....	146	121	248	198	300	71	18	8	1.110
Melilla.....	381	350	1.083	630	1.037	234	78	42	3.835
TOTALES...	93.924	143.630	198.897	94.219	71.414	19.707	7.643	2.271	631.705
Porcentaje sobre el total	14,87	22,74	31,48	14,92	11,30	3,12	1,21	0,36	100,00

CUADRO QUINTO

ABRIL DE 1946

Productores afiliados, por clases de salario, al Régimen obligatorio de Seguro de Enfermedad

CLASES DE SALARIO	Hombres	Mujeres	Totales
I.....	180.644	160.646	341.290
II.....	321.295	201.274	522.569
III.....	610.134	119.821	729.955
IV.....	414.040	54.728	468.766
V.....	386.682	40.290	426.962
VI.....	117.991	14.656	132.647
VII.....	48.350	4.313	52.663
VIII.....	18.012	1.252	19.264
TOTALES.....	2.097.148	596.968	2.694.116

PUBLICACIONES DEL INSTITUTO NACIONAL DE PREVISION

UNA CAMPAÑA EN PRO
DEL SEGURO
Y DE LA PREVISION POPULAR

POR

J. MALUQUER Y SALVADOR

3 vols.

15 ptas.

Cuadro de Empresas en Caja Nacional, Servicio Sindical y Entidades Colaboradoras, y porcentajes que representan sobre el total.

DELEGACIONES	E M P R E S A S								TOTAL GENERAL
	CAJA NACIONAL		SERVICIO SINDICAL		ENTIDADES COLABORADORAS		Número	Porcentaje	
	Número	Porcentaje	Número	Porcentaje	Número	Porcentaje			
Alava.....	1.172	59,34	51	2,58	752	38,08	1.975	38,08	
Albacete.....	1.906	47,35	300	7,45	1.820	45,20	4.026	45,20	
Alicante.....	3.358	51,99	172	2,65	2.932	45,36	6.462	45,36	
Almería.....	1.832	69,00	336	12,66	487	18,34	2.655	18,34	
Avila.....	2.493	67,62	6	0,16	1.188	32,22	3.687	32,22	
Badajoz.....	2.503	44,69	157	2,81	2.940	52,50	5.600	52,50	
Batareas.....	2.996	31,05	855	8,86	5.798	60,09	9.649	60,09	
Barcelona.....	6.357	17,90	790	2,22	28.369	79,88	35.516	79,88	
Burgos.....	4.611	78,71	56	0,96	1.191	20,33	5.858	20,33	
Cáceres.....	3.036	61,10	60	1,21	1.873	37,69	4.969	37,69	
Cádiz.....	2.421	46,55	204	3,92	2.577	49,53	5.202	49,53	
Castellón.....	920	35,17	38	1,45	1.657	63,38	2.615	63,38	
Ciudad Real.....	3.344	50,55	134	2,03	3.136	47,42	6.614	47,42	
Córdoba.....	2.839	46,05	354	5,74	2.973	48,21	6.166	48,21	
Coruña (La).....	2.361	56,69	131	3,14	1.673	40,17	4.165	40,17	
Cuenca.....	2.957	81,98	139	3,85	511	14,17	3.607	14,17	
Gerona.....	810	17,55	59	1,28	3.746	81,27	4.615	81,27	
Granada.....	3.730	62,78	623	10,49	1.588	26,73	5.941	26,73	
Guadalajara.....	2.050	70,06	69	2,31	822	27,63	2.941	27,63	
Guipúzcoa.....	1.193	23,06	86	1,67	3.894	75,27	5.173	75,27	
Huelva.....	1.444	43,13	67	2,00	1.837	54,87	3.348	54,87	
Huesca.....	1.481	62,94	29	1,23	843	35,83	2.353	35,83	
Jaén.....	2.924	51,30	693	12,15	2.084	36,55	5.701	36,55	
León.....	2.160	66,10	37	1,13	1.071	32,77	3.268	32,77	
Lérida.....	647	29,52	12	0,54	1.533	69,94	2.192	69,94	
Logroño.....	1.887	54,35	101	2,90	1.484	42,75	3.472	42,75	

Lugo.....	927	60,63	5	0,32	597	39,05	1.529
Madrid.....	9.507	33,75	1.120	3,98	17.541	62,27	28.166
Málaga.....	2.623	37,41	389	5,55	3.999	57,04	7.011
Murcia.....	2.090	44,45	370	7,87	2.242	47,68	4.702
Navarra.....	2.592	62,63	139	3,35	1.408	34,02	4.139
Orense.....	867	55,29	212	13,52	489	31,19	1.568
Oviedo.....	2.385	49,30	582	12,03	1.870	38,67	4.837
Palencia.....	3.167	82,11	76	1,97	614	15,92	3.857
Palmas (Las).....	2.265	60,51	139	3,71	1.339	35,78	3.743
Pontevedra.....	1.349	38,33	118	3,36	2.052	58,31	3.519
Salamanca.....	2.832	62,10	23	0,50	1.706	37,40	4.561
Santa Cruz de Tenerife..	2.794	54,26	497	9,65	1.858	36,09	5.149
Santander.....	1.462	47,04	75	2,41	1.571	50,55	3.108
Segovia.....	2.400	82,98	256	8,86	233	8,16	2.889
Sevilla.....	3.931	44,78	601	6,84	4.247	48,38	8.779
Soria.....	1.794	80,96	182	8,21	240	10,83	2.216
Tarragona.....	843	22,96	190	5,18	2.638	71,86	3.671
Teruel.....	716	53,30	29	2,17	598	44,53	1.343
Toledo.....	3.858	62,16	85	1,37	2.284	36,47	6.207
Valencia.....	5.550	40,55	965	7,05	7.172	52,40	13.687
Valladolid.....	5.325	70,13	191	2,55	2.039	27,32	7.465
Vizcaya.....	1.983	32,87	622	10,31	3.428	56,82	6.033
Zamora.....	2.058	57,13	66	1,84	1.478	41,03	3.602
Zaragoza.....	4.219	45,76	495	5,37	4.505	48,87	9.219
Ceuta.....	134	26,02	7	1,36	374	72,62	515
Melilla.....	316	41,41	3	0,39	444	58,20	763
TOTALES.....	131.329	45,28	12.986	4,48	145.725	50,24	290.050

Cuadro de asegurados en Caja Nacional, Servicio Sindical y Entidades Colaboradoras, y porcentajes que representan sobre el total.

DELEGACIONES	ASEGURADOS						TOTAL GENERAL
	CAJA NACIONAL		SERVICIO SINDICAL		ENTIDADES COLABORADORAS		
	Número	Porcentaje	Número	Porcentaje	Número	Porcentaje	
Alava.....	3.753	26,15	1.539	10,73	9.057	63,12	14.349
Albacete.....	6.997	29,24	6.167	25,77	10.764	44,99	23.928
Alicante.....	21.562	27,11	6.538	8,22	51.430	64,67	79.530
Almería.....	8.573	44,73	4.397	22,94	6.199	32,33	19.169
Avila.....	5.909	51,05	958	8,27	4.710	40,68	11.577
Badajoz.....	14.474	44,53	3.345	10,30	14.680	45,17	32.499
Baleares.....	8.683	15,17	7.085	12,38	41.451	72,45	57.219
Barcelona.....	27.516	5,38	12.600	2,47	470.922	92,15	511.038
Burgos.....	13.255	47,55	3.375	12,10	11.247	40,35	27.877
Cáceres.....	8.102	42,16	2.260	11,76	8.857	46,08	19.919
Cádiz.....	12.920	30,80	7.122	16,98	21.908	52,22	41.950
Castellón.....	6.616	24,72	1.442	5,39	18.701	69,89	26.759
Ciudad Real.....	15.993	40,25	4.710	11,85	19.030	47,90	39.733
Córdoba.....	19.957	44,24	6.419	14,22	18.741	41,54	45.117
Coruña (La).....	15.045	40,00	2.905	7,72	19.666	52,28	37.616
Cuenca.....	7.830	63,87	1.439	11,73	2.990	24,40	12.259
Gerona.....	5.715	11,67	2.408	4,92	40.851	83,41	48.974
Granada.....	13.341	43,23	5.212	16,88	12.312	39,89	30.865
Guadalajara.....	6.543	55,37	921	7,79	4.353	36,84	11.817
Guipúzcoa.....	5.025	7,08	4.673	6,59	61.254	86,33	70.952
Huelva.....	6.365	22,83	2.143	7,69	19.343	69,46	27.851
Huesca.....	8.456	52,83	1.085	6,77	6.465	40,40	16.006
Jaén.....	16.557	43,85	5.246	13,85	16.133	42,30	37.936
León.....	14.180	35,09	3.703	9,16	22.530	55,75	40.413
Lérida.....	6.280	29,66	1.513	7,14	13.379	63,20	21.172
Logroño.....	9.348	38,75	3.344	13,85	11.439	47,40	24.131

Lugo.....	6.366	47,64	1.399	10,48	5.588	41,88	13.346
Madrid.....	63.048	18,73	37.436	11,13	236.048	70,14	336.532
Málaga.....	8.884	21,25	9.062	21,67	23.863	57,08	41.809
Murcia.....	16.885	29,85	8.790	15,72	30.429	54,43	55.904
Navarra.....	9.732	36,55	2.332	8,75	14.572	54,70	26.636
Orense.....	4.243	27,24	3.313	21,28	8.016	51,48	15.572
Oviedo.....	20.737	18,57	48.752	43,63	42.237	37,80	111.726
Palencia.....	11.037	50,93	2.001	9,23	8.633	39,84	21.671
Palmas (Las).....	16.175	47,97	2.750	8,16	14.796	43,87	33.721
Pontevedra.....	7.718	15,70	5.789	11,79	35.634	72,51	49.141
Salamanca.....	9.504	36,38	3.212	12,29	13.407	51,33	26.123
Santa Cruz de Tenerife.....	10.777	38,95	3.424	12,37	13.471	48,68	27.672
Santander.....	11.678	24,85	3.147	6,70	32.159	68,45	46.984
Segovia.....	7.252	57,25	3.078	24,30	2.337	18,45	12.667
Sevilla.....	24.888	25,24	8.754	8,87	64.978	65,89	98.620
Soria.....	3.688	53,25	2.097	30,28	1.141	16,47	6.926
Tarragona.....	5.684	18,38	4.893	15,82	20.353	64,80	30.930
Teruel.....	7.435	40,95	2.697	5,90	9.648	53,15	18.154
Toledo.....	15.113	53,73	1.071	5,74	11.399	40,53	28.126
Valencia.....	25.509	21,04	14.903	12,29	80.825	66,67	121.237
Valladolid.....	12.692	39,17	7.521	23,21	12.190	37,62	32.403
Vizcaya.....	11.359	10,91	21.994	21,12	70.764	67,97	104.117
Zamora.....	6.239	38,54	1.475	9,11	8.476	52,35	16.190
Zaragoza.....	21.332	27,43	13.295	17,09	43.166	55,48	77.793
Ceuta.....	1.110	31,03	461	12,89	2.006	56,08	3.577
Melilla.....	3.835	58,23	59	0,89	2.692	40,88	6.586
TOTALES.....	631.705	23,45	315.171	11,70	1.747.240	64,85	2.694.116

Cuadro de beneficiarios en Caja Nacional, Servicio Sindical y Entidades Colaboradoras, y porcentajes que representan sobre el total.

DELEGACIONES	BENEFICIARIOS						TOTAL GENERAL
	CAJA NACIONAL		SERVICIO SINDICAL		ENTIDADES COLABORADORAS		
	Número	Porcentaje	Número	Porcentaje	Número	Porcentaje	
Alava.....	10.475	27,47	3.978	10,43	23.673	62,10	38.126
Albacete.....	23.457	30,80	20.920	27,48	31.776	41,72	76.153
Alicante.....	54.777	28,59	18.899	9,88	117.572	61,53	191.248
Almería.....	33.449	48,68	15.035	21,87	20.242	29,45	68.726
Avila.....	23.187	55,40	3.267	7,79	15.447	38,81	41.901
Badajoz.....	49.387	44,58	12.061	10,88	49.325	44,54	110.773
Baleares.....	20.498	14,25	18.171	12,63	105.137	73,12	143.806
Barcelona.....	77.276	6,11	36.193	2,86	1.151.182	91,03	1.264.651
Burgos.....	41.523	51,40	11.466	14,20	27.781	34,40	80.770
Cáceres.....	30.347	41,81	8.636	11,90	33.586	46,29	72.579
Cádiz.....	43.298	31,39	23.507	17,04	71.121	51,57	137.926
Castellón.....	16.888	26,17	3.888	6,02	43.764	67,81	64.540
Ciudad Real.....	57.548	40,51	15.870	11,17	68.627	48,32	142.045
Córdoba.....	69.655	44,84	21.822	14,05	63.860	41,11	155.337
Coruña (La).....	44.601	40,21	10.124	9,13	56.181	50,66	110.906
Cuenca.....	28.054	65,64	4.874	11,40	9.812	22,96	42.740
Gerona.....	11.556	10,93	4.982	4,71	89.200	84,36	105.738
Granada.....	45.202	43,75	17.282	16,73	40.833	39,52	103.317
Guadalajara.....	20.091	58,59	2.573	7,51	11.624	33,90	34.288
Guipúzcoa.....	11.686	7,07	11.889	7,20	141.608	85,73	165.183
Huelva.....	20.321	23,00	7.052	7,98	60.979	69,02	88.352
Huesca.....	22.720	52,69	3.287	7,62	17.107	39,69	43.114
Jaén.....	60.723	44,40	18.690	13,50	58.740	42,10	138.153
León.....	47.834	37,10	8.258	6,40	72.856	56,50	128.948
Lérida.....	15.499	30,48	4.499	8,85	30.852	60,67	50.850
Logroño.....	26.747	40,74	9.021	13,73	29.892	45,53	65.660

Lugo.....	19.499	49,16	5.093	12,84	15.074	38,00	39.666
Madrid.....	130.102	15,96	98.477	12,08	586.725	71,96	815.304
Málaga.....	30.858	22,04	31.525	22,51	77.655	55,45	140.038
Murcia.....	52.830	32,93	25.627	15,98	81.960	51,09	160.417
Navarra.....	30.139	39,79	6.527	8,61	39.094	51,60	75.756
Orense.....	13.931	32,23	8.619	19,96	20.617	47,76	43.167
Oviedo.....	66.621	19,53	143.459	42,05	131.035	38,42	341.115
Palencia.....	35.692	51,47	6.996	10,08	23.653	38,45	69.346
Palmas (Las).....	68.283	48,64	10.833	7,72	61.259	43,64	140.375
Pontevedra.....	21.379	14,12	18.238	12,04	111.896	73,84	151.443
Salamanca.....	31.981	37,84	12.522	14,81	40.032	47,35	84.535
Santa Cruz de Tenerife.....	44.546	40,49	11.915	10,83	53.551	48,68	110.012
Santander.....	35.903	24,49	9.765	6,66	100.937	68,85	146.605
Segovia.....	22.779	57,95	9.417	24,00	7.093	18,05	39.289
Sevilla.....	80.116	27,35	26.103	8,90	186.764	65,75	292.983
Soria.....	12.263	53,19	7.174	31,11	3.621	15,70	23.058
Tarragona.....	13.774	18,72	14.543	19,76	45.260	61,52	73.577
Teruel.....	21.251	41,42	3.372	6,58	26.678	52,00	51.301
Toledo.....	51.355	54,40	5.749	6,09	37.293	39,51	94.397
Valencia.....	68.172	20,81	41.857	12,78	217.487	66,41	327.516
Valladolid.....	43.273	42,20	23.347	22,78	35.903	35,02	102.523
Vizcaya.....	30.842	9,77	71.143	22,53	213.698	67,70	315.683
Zamora.....	16.980	38,67	4.871	11,09	22.065	50,24	43.916
Zaragoza.....	41.802	25,23	30.935	18,68	92.892	56,09	165.629
Ceuta.....	3.439	30,61	1.905	16,95	5.893	52,44	11.237
Melilla.....	13.217	61,62	1.186	0,86	8.048	37,52	21.451
TOTALES.....	1.907.826	25,28	946.438	12,54	4.691.905	62,18	7.546.169

CUADRO NOVENO

Distribución de

DELEGACIONES	CAJA NACIONAL			SERVICIOS SINDICALES		
	Varones	Hembras	Total	Varones	Hembras	Total
Alava.....	3.207	546	3.753	992	547	1.539
Albacete.....	6.409	588	6.997	4.673	1.494	6.167
Alicante.....	15.353	6.209	21.562	5.528	1.010	6.538
Almería.....	8.014	559	8.573	3.989	408	4.397
Avila.....	5.729	180	5.909	757	201	958
Badajoz.....	13.390	1.084	14.474	3.205	140	3.345
Baleares.....	5.659	3.024	8.683	5.140	1.945	7.085
Barcelona.....	20.281	7.235	27.516	8.083	4.517	12.600
Burgos.....	11.684	1.571	13.255	2.913	462	3.375
Cáceres.....	7.542	560	8.102	2.109	151	2.260
Cádiz.....	12.138	782	12.920	6.384	738	7.122
Castellón.....	5.338	1.278	6.616	1.184	258	1.442
Ciudad Real.....	15.580	413	15.993	4.500	210	4.710
Córdoba.....	18.694	1.263	19.957	5.570	849	6.419
Coruña (La).....	12.416	2.629	15.045	2.247	658	2.905
Cuenca.....	7.648	182	7.830	1.328	111	1.439
Gerona.....	4.361	1.354	5.715	1.713	695	2.408
Granada.....	11.632	1.709	13.341	4.343	869	5.212
Guadalajara.....	6.325	218	6.543	807	114	921
Guipúzcoa.....	3.509	1.516	5.025	3.239	1.434	4.673
Huelva.....	5.675	690	6.365	1.974	169	2.143
Huesca.....	7.872	584	8.456	923	162	1.085
Jaén.....	16.050	507	16.557	4.523	723	5.246
León.....	13.071	1.109	14.180	3.394	309	3.703
Lérida.....	5.789	491	6.280	1.333	180	1.513
Logroño.....	7.190	2.158	9.348	2.168	1.176	3.344
Lugo.....	5.578	778	6.356	1.282	117	1.399
Madrid.....	46.420	16.628	63.048	28.856	8.580	37.436
Málaga.....	7.634	1.250	8.884	7.941	1.121	9.062
Murcia.....	14.124	2.561	16.685	6.726	2.064	8.790
Navarra.....	8.486	1.246	9.732	2.152	180	2.332
Orense.....	4.008	235	4.243	2.911	402	3.313
Oviedo.....	17.310	3.427	20.737	44.174	4.578	48.752
Palencia.....	10.141	896	11.037	1.807	194	2.001
Palmas (Las).....	14.659	1.516	16.175	2.474	276	2.750
Pontevedra.....	6.304	1.414	7.718	4.987	802	5.789
Salamanca.....	8.923	581	9.504	2.919	293	3.212
Sta. Cruz de Tenerife.....	9.525	1.252	10.777	2.598	826	3.424
Santander.....	9.693	1.985	11.678	2.763	384	3.147
Segovia.....	6.872	380	7.252	2.549	529	3.078
Sevilla.....	22.029	2.859	24.888	6.944	1.810	8.754
Soria.....	3.475	213	3.688	1.853	244	2.097
Tarragona.....	4.869	815	5.684	3.753	1.140	4.893
Teruel.....	7.167	268	7.435	943	128	1.071
Toledo.....	14.679	434	15.113	1.390	215	1.614
Valencia.....	18.587	6.922	25.509	11.984	2.919	14.903
Valladolid.....	11.734	958	12.692	6.571	950	7.521
Vizcaya.....	8.598	2.761	11.359	17.400	4.594	21.994
Zamora.....	5.666	573	6.239	1.248	227	1.475
Zaragoza.....	17.106	4.226	21.332	9.254	4.041	13.295
Ceuta.....	933	177	1.110	399	62	461
Melilla.....	3.347	488	3.835	61	8	59
TOTALES.....	588.423	93.282	681.705	258.957	56.214	315.171
<i>Porcentaje.....</i>	<i>85,23'</i>	<i>14,77</i>	<i>100,00</i>	<i>82,16</i>	<i>17,84</i>	<i>100,00</i>

asegurados, por sexos

ENTIDADES COLABORADORAS			TOTAL GENERAL		
Varones	Hembras	Total	Varones	Hembras	Total
7.188	1.869	9.057	11.387	2.962	14.349
9.414	1.350	10.764	20.496	3.432	23.928
32.695	18.735	51.430	53.576	25.954	79.530
5.683	516	6.199	17.686	1.483	19.169
4.514	196	4.710	11.000	577	11.577
14.081	599	14.680	30.676	1.823	32.499
29.784	11.667	41.451	40.583	16.636	57.219
280.163	190.759	470.922	308.527	202.511	511.038
9.095	2.152	11.247	23.692	4.185	27.877
8.478	379	8.857	18.129	1.090	19.219
20.169	1.739	21.908	38.691	3.259	41.950
13.537	5.164	18.701	20.059	6.700	26.759
18.579	451	19.030	38.659	1.074	39.733
16.401	2.340	18.741	40.665	4.452	45.117
15.133	4.533	19.666	29.796	7.820	37.616
2.927	63	2.990	11.503	356	12.259
29.003	11.848	40.851	35.077	13.897	48.974
10.533	1.779	12.312	26.508	4.357	30.865
4.133	220	4.353	11.265	552	11.817
46.682	14.572	61.254	53.430	17.522	70.952
17.993	1.350	19.343	25.642	2.209	27.851
6.012	453	6.465	14.807	1.199	16.006
15.397	736	16.133	35.970	1.966	37.936
20.785	1.745	22.530	37.250	3.163	40.413
10.221	3.153	13.379	17.343	3.829	21.172
7.817	3.622	11.439	17.175	6.956	24.131
4.548	1.040	5.588	11.408	1.935	13.343
177.561	58.487	236.048	252.837	83.695	336.532
19.475	4.388	23.863	35.050	6.759	41.809
24.643	5.786	30.429	45.493	10.411	55.904
12.965	1.607	14.572	23.603	3.033	26.636
7.556	460	8.016	14.475	1.097	15.572
36.588	5.649	42.237	98.072	13.654	111.726
7.811	822	8.633	19.759	1.912	21.671
12.324	2.472	14.796	24.457	4.264	33.721
28.068	7.566	35.634	39.359	9.782	49.141
11.057	2.350	13.407	22.899	3.224	26.123
11.491	1.980	13.471	23.614	4.058	27.672
27.542	4.617	32.159	39.998	6.986	46.984
2.201	136	2.337	11.622	1.045	12.667
47.723	17.255	64.978	76.696	21.924	98.620
1.082	59	1.141	6.410	516	6.926
13.749	6.604	20.353	22.371	8.559	30.930
9.242	406	9.648	17.352	802	18.154
10.876	523	11.399	26.954	1.172	28.126
61.644	19.181	80.825	92.215	29.022	121.237
10.577	1.613	12.190	28.882	3.521	32.403
59.121	11.643	70.764	85.119	18.998	104.117
7.957	519	8.476	14.871	1.319	16.190
33.641	9.525	43.166	60.001	17.792	77.793
1.745	261	2.006	3.077	500	3.577
2.160	532	2.692	5.558	1.028	6.586
1.299.764	447.476	1.747.240	2.097.144	596.972	2.694.116
74,39	25,61	100,00	77,84	22,16	100,00

CUADRO DÉCIMO

Relación de asegurados, clasificados

DELEGACIONES	Sin beneficiarios	Con 1 beneficiario	Con 2 beneficiarios	Con 3 beneficiarios	Con 4 beneficiarios	Con 5 beneficiarios
Alava	1.644	486	454	433	271	192
Albacete	2.048	849	969	985	923	655
Alicante	8.673	3.610	3.531	2.786	1.568	806
Almería	1.838	1.184	1.168	1.177	1.099	747
Ávila	1.304	655	717	895	817	637
Badajoz	3.424	2.014	2.196	2.433	1.916	1.270
Baleares	3.611	2.167	1.067	808	515	252
Barcelona	6.665	6.941	5.478	4.290	2.518	1.179
Burgos	4.739	1.641	1.748	1.603	1.375	994
Cáceres	1.557	1.097	1.175	1.419	1.169	840
Cádiz	3.616	2.030	1.908	1.740	1.370	985
Castellón	2.530	1.053	1.232	967	497	219
Ciudad Real	3.348	2.104	2.474	2.912	2.352	1.399
Córdoba	4.806	2.785	3.024	3.225	2.593	1.703
Coruña (La)	5.668	2.127	2.179	1.764	1.277	770
Cuenca	1.786	910	1.207	1.355	1.131	761
Gerona	3.077	915	914	449	198	89
Granada	2.276	2.273	1.872	3.883	1.771	758
Guadalajara	2.227	921	993	751	680	460
Guipúzcoa	2.481	789	675	489	264	143
Huelva	1.523	1.048	1.187	1.170	749	351
Huesca	3.113	1.265	1.543	1.212	729	349
Jaén	3.666	2.105	2.350	2.816	2.241	1.632
León	5.849	1.577	1.772	1.379	1.406	946
Lérida	2.645	981	1.056	840	419	193
Logroño	3.255	1.398	1.600	1.362	792	458
Lugo	2.086	1.040	1.035	748	621	263
Madrid	23.637	11.890	11.050	6.266	4.679	2.395
Málaga	2.326	1.337	1.258	1.265	1.050	684
Murcia	5.225	2.235	2.512	2.487	1.854	1.133
Navarra	3.523	1.202	1.507	1.175	832	642
Orense	1.301	405	739	664	490	337
Oviedo	5.023	3.266	4.135	3.727	2.199	1.138
Palencia	3.576	1.503	1.437	1.502	1.173	798
Palmas (Las)	3.322	2.067	2.127	2.019	1.670	1.474
Pontevedra	2.389	1.204	1.222	1.087	778	480
Salamanca	2.962	1.382	1.192	1.068	1.083	764
Santa Cruz de Tenerife	2.032	1.239	1.587	1.588	1.389	1.010
Santander	3.713	1.823	1.945	1.534	1.101	745
Segovia	2.559	886	960	960	742	516
Sevilla	6.965	4.246	4.115	3.280	2.363	1.843
Soria	1.077	452	536	510	400	343
Tarragona	2.415	870	1.010	755	376	160
Teruel	2.395	1.227	1.447	978	721	350
Toledo	3.588	2.158	2.356	2.684	2.054	1.207
Valencia	9.017	4.337	4.513	3.818	2.216	984
Valladolid	3.489	1.807	1.793	1.934	1.375	998
Vizcaya	4.122	2.265	1.737	1.244	933	497
Zamora	1.936	795	903	878	698	455
Zaragoza	8.303	3.228	3.576	2.866	1.658	933
Ceuta	348	170	166	173	90	70
Melilla	892	588	621	623	486	292
TOTALES	195.590	98.547	99.968	88.956	63.671	39.289
<i>Porcentaje</i>	<i>30,96</i>	<i>15,60</i>	<i>15,83</i>	<i>14,08</i>	<i>10,08</i>	<i>6,22</i>

por número de beneficiarios

Con 6 be- neficiarios	Con 7 be- neficiarios	Con 8 be- neficiarios	Con 9 be- neficiarios	Con 10 be- neficiarios	Con más de 10 beneficiarios	TOTAL
113	66	44	24	17	9	3.763
321	171	62	8	6	»	6.997
353	149	58	24	2	2	21.562
557	271	343	97	67	25	8.573
433	258	110	56	16	11	5.909
665	351	128	60	11	6	14.474
147	71	28	6	8	3	8.683
330	86	20	6	3	»	27.516
627	293	156	57	25	7	13.255
468	237	84	43	9	4	8.102
579	339	207	83	37	26	12.920
79	22	11	5	1	»	6.616
780	398	161	43	18	4	15.993
993	460	238	88	32	10	19.957
618	306	176	92	42	26	15.045
407	173	62	25	11	2	7.830
27	33	5	3	3	2	5.715
218	137	88	36	20	9	13.341
303	140	44	23	»	1	6.543
95	40	22	17	5	5	5.025
180	89	49	14	4	1	6.365
146	61	30	7	1	»	8.456
968	439	205	96	32	7	16.557
611	339	167	87	32	15	14.180
95	30	14	5	2	»	6.280
263	135	51	19	11	4	9.348
300	80	83	56	28	16	6.356
1.286	898	578	195	174	»	63.048
464	256	135	61	36	12	8.884
670	345	142	53	24	5	16.685
381	210	110	75	38	37	9.732
129	87	61	12	9	9	4.243
656	269	153	94	55	22	20.737
556	262	167	52	8	3	11.037
1.289	938	565	372	187	145	16.175
278	147	77	34	15	7	7.718
463	319	145	88	28	10	9.504
738	524	342	182	102	44	10.777
364	224	119	59	27	24	11.678
302	190	96	29	10	2	7.252
1.097	538	273	130	35	23	24.888
194	103	43	24	5	1	3.688
67	24	4	2	»	1	5.684
179	83	31	18	4	2	7.435
632	269	113	36	10	6	15.113
404	154	43	14	9	»	25.509
629	370	196	62	23	16	12.692
316	140	54	28	16	5	11.359
297	151	80	28	11	7	6.239
450	199	79	25	12	3	21.332
53	28	6	6	»	»	1.110
160	110	33	19	8	3	3.835
22.730	12.012	6.291	2.778	1.291	582	631.705
3,60	1,90	1,00	0,44	0,20	0,09	100,00

CUADRO DÉCIMOPRIMERO

Servicios Sindicales: Relación de asegurados

DELEGACIONES	Sin beneficiarios	Con 1 beneficiario	Con 2 beneficiarios	Con 3 beneficiarios	Con 4 beneficiarios	Con 5 beneficiarios
Alava.....	584	267	280	193	119	51
Albacete.....	1.752	672	1.028	957	681	480
Alicante.....	2.111	1.074	1.158	998	650	275
Almería.....	1.159	626	647	707	527	346
Avila.....	256	148	140	133	105	76
Badajoz.....	619	534	538	557	468	321
Baleares.....	2.463	1.653	1.143	908	495	224
Barcelona.....	2.296	3.760	2.534	2.235	1.125	445
Burgos.....	859	435	498	634	437	254
Cáceres.....	372	333	381	394	295	220
Cádiz.....	1.896	1.291	1.099	960	702	486
Castellón.....	441	258	308	247	132	42
Ciudad Real.....	884	976	842	753	590	354
Córdoba.....	1.299	1.069	1.099	1.034	850	475
Coruña (La).....	889	337	393	426	231	220
Cuenca.....	348	207	226	251	190	106
Gerona.....	1.176	440	439	253	47	25
Granada.....	1.409	439	955	1.087	637	383
Guadalajara.....	372	147	120	97	60	69
Guipúzcoa.....	2.024	913	606	437	307	128
Huelva.....	431	363	436	418	247	131
Huesca.....	307	169	205	182	110	62
Jaén.....	1.320	643	758	811	698	478
León.....	715	522	676	644	483	313
Lérida.....	337	214	385	352	142	47
Logroño.....	1.094	664	662	470	219	105
Lugo.....	243	234	259	252	156	103
Madrid.....	14.035	7.060	6.561	3.719	2.778	1.426
Málaga.....	2.027	1.555	1.432	1.377	1.099	701
Murcia.....	3.417	1.016	1.132	1.267	895	560
Navarra.....	845	390	309	353	233	103
Orense.....	1.714	400	324	266	156	139
Oviedo.....	16.519	6.289	8.257	8.021	4.657	2.647
Palencia.....	435	318	320	330	255	176
Palmas (Las).....	534	317	487	411	342	223
Pontevedra.....	1.734	960	975	864	573	333
Salamanca.....	561	425	545	542	413	277
Santa Cruz de Tenerife.....	938	530	497	470	332	237
Santander.....	897	464	543	564	347	169
Segovia.....	1.056	428	438	420	311	206
Sevilla.....	2.919	1.391	1.331	1.233	848	479
Soria.....	725	300	306	274	202	142
Tarragona.....	1.032	1.115	1.054	878	497	179
Teruel.....	313	184	194	95	102	106
Toledo.....	315	253	291	276	202	124
Valencia.....	4.328	2.714	2.901	2.639	1.461	594
Valladolid.....	1.976	1.281	1.366	1.273	777	455
Vizcaya.....	6.474	3.072	3.442	3.011	2.548	1.841
Zamora.....	415	219	217	206	163	117
Zaragoza.....	3.441	3.109	2.273	2.101	1.223	612
Ceuta.....	79	63	67	53	63	63
Melilla.....	16	12	11	7	2	5
TOTALES.....	94.401	52.253	53.088	47.040	31.182	18.133
Porcentaje.....	29,95	16,58	16,85	14,93	9,89	5,75

los, clasificados por número de beneficiarios.

Con 6 be- neficiarios	Con 7 be- neficiarios	Con 8 be- neficiarios	Con 9 be- neficiarios	Con 10 be- neficiarios	Con más de 10 beneficiarios	TOTAL
25	13	3	3	1	»	1.539
302	169	99	27	»	»	6.167
121	49	27	33	42	»	6.538
179	71	62	50	16	7	4.397
50	22	18	7	3	»	958
169	98	28	9	2	2	3.345
109	57	27	6	»	»	7.085
131	60	9	3	2	»	12.600
145	66	25	13	7	2	3.375
126	82	36	12	6	3	2.260
323	188	103	48	18	8	7.122
8	5	»	»	1	»	1.442
175	68	42	13	10	3	4.710
318	144	84	25	12	10	6.419
211	116	43	25	11	3	2.905
66	28	13	3	1	»	1.439
15	10	3	»	»	»	2.408
154	73	37	15	20	3	5.212
28	14	6	5	3	»	921
94	67	35	32	19	11	4.673
69	29	13	4	2	»	2.143
31	13	5	»	1	»	1.085
258	167	71	37	4	1	5.246
175	116	30	20	6	3	3.703
19	12	3	1	1	»	1.513
72	33	13	9	3	»	3.344
78	36	24	3	7	4	1.399
759	534	344	115	105	»	37.436
434	212	147	44	23	11	9.062
276	132	69	20	4	2	8.790
50	28	16	2	1	2	2.332
169	75	41	20	5	4	3.313
1.434	501	148	162	62	55	48.752
86	35	32	10	3	1	2.001
212	96	60	40	19	9	2.750
182	91	43	21	10	3	5.789
209	108	90	27	6	9	3.212
164	121	57	44	23	11	3.424
84	40	13	12	8	6	3.147
101	72	31	9	4	2	3.078
270	168	68	23	11	13	8.754
86	36	11	10	3	2	2.097
81	40	10	6	1	»	4.893
48	16	11	2	»	»	1.071
77	44	21	6	3	2	1.614
194	47	15	8	»	2	14.903
224	115	33	13	7	1	7.521
876	480	139	75	36	»	21.994
72	39	20	4	1	2	1.475
305	106	58	58	7	2	13.295
29	23	10	9	1	1	461
4	1	1	»	»	»	59
9.877	4.966	2.347	1.143	541	200	315.171
3,14	1,57	0,74	0,37	0,17	0,06	100,00

CUADRO DÉCIMOSEGUNDO

Entidades Colaboradoras: Relación de asegurados,

DELEGACIONES	Sin beneficiarios	Con 1 beneficiario	Con 2 beneficiarios	Con 3 beneficiarios	Con 4 beneficiarios	Con 5 beneficiarios
Alava.....	3.366	1.585	1.622	1.244	648	318
Albacete.....	3.922	1.291	1.798	1.396	927	749
Alicante.....	24.019	8.618	7.785	5.633	3.174	1.334
Almería.....	1.493	896	1.018	1.059	614	660
Avila.....	1.438	617	679	658	547	342
Badajoz.....	3.494	2.258	2.322	2.259	1.835	1.193
Baleares.....	16.945	6.868	6.115	5.761	3.111	1.534
Barcelona.....	169.477	95.736	96.800	62.830	33.312	9.429
Burgos.....	5.617	1.499	1.249	1.077	744	502
Cáceres.....	1.576	1.163	1.375	1.604	1.303	922
Cádiz.....	6.455	3.594	3.216	2.827	2.231	1.528
Castellón.....	8.076	3.056	3.453	2.322	1.133	457
Ciudad Real.....	3.451	2.725	3.256	3.591	2.799	1.741
Córdoba.....	4.577	2.982	2.816	2.881	2.281	1.507
Coruña (La).....	6.066	4.097	3.764	2.413	1.375	863
Cuenca.....	824	389	522	392	484	156
Gerona.....	18.145	9.003	6.925	3.514	1.951	864
Granada.....	2.267	1.814	2.395	3.433	1.185	824
Guadalajara.....	1.850	608	614	484	347	228
Guipúzcoa.....	30.834	10.449	7.144	5.200	2.761	1.703
Huelva.....	4.388	3.509	3.723	3.506	2.239	1.128
Huesca.....	2.476	981	1.122	895	540	256
Jaén.....	3.475	2.080	2.444	2.744	2.251	1.558
León.....	9.527	2.556	2.816	2.537	1.911	1.366
Lérida.....	2.645	981	1.056	840	419	199
Logroño.....	4.305	1.991	2.017	1.465	761	429
Lugo.....	2.131	1.076	767	740	340	235
Madrid.....	88.499	44.518	41.379	23.458	17.526	8.958
Málaga.....	6.819	3.656	3.644	3.408	2.600	1.767
Murcia.....	13.683	3.287	3.561	3.950	2.848	1.653
Navarra.....	5.945	2.223	1.973	2.004	1.174	573
Orense.....	3.840	734	1.153	1.036	499	413
Oviedo.....	12.617	5.825	7.553	7.039	4.086	2.446
Palencia.....	3.071	1.134	1.141	1.114	857	583
Palmas (Las).....	2.815	1.720	2.283	2.127	1.629	1.299
Pontevedra.....	12.671	6.264	6.268	4.697	2.883	1.436
Salamanca.....	4.396	2.286	2.020	1.944	1.033	746
Santa Cruz de Tenerife.....	2.946	1.640	1.997	1.848	1.582	1.150
Santander.....	10.574	4.462	5.102	4.215	3.013	2.052
Segovia.....	866	283	312	295	236	188
Sevilla.....	23.687	10.369	9.481	8.520	5.398	3.458
Soria.....	377	158	159	171	89	75
Tarragona.....	9.443	3.392	3.593	2.532	974	425
Teruel.....	3.547	1.313	1.707	1.315	999	449
Toledo.....	3.019	1.567	1.868	1.925	1.446	853
Valencia.....	27.264	14.367	14.899	12.188	7.185	3.183
Valladolid.....	4.205	2.006	1.792	1.597	1.059	714
Vizcaya.....	17.671	12.948	14.103	12.720	7.609	3.058
Zamora.....	3.421	965	1.159	1.034	739	569
Zaragoza.....	12.293	7.678	9.295	6.612	3.791	1.917
Ceuta.....	709	331	291	235	189	112
Melilla.....	905	453	372	352	261	156
TOTALES.....	621.405	307.198	307.332	230.210	141.305	70.328
<i>Porcentaje.....</i>	<i>35,56</i>	<i>17,58</i>	<i>17,59</i>	<i>13,18</i>	<i>8,09</i>	<i>4,03</i>

clasificados por número de beneficiarios.

Con 6 beneficiarios	Con 7 beneficiarios	Con 8 beneficiarios	Con 9 beneficiarios	Con 10 beneficiarios	Con más de 10 beneficiarios	TOTAL
148	64	35	19	6	2	9.057
413	173	64	27	4	»	10 764
526	236	76	22	2	5	51.430
263	65	65	49	11	6	6.199
223	136	43	20	7	»	4.710
699	358	142	61	23	6	14.680
794	216	71	19	11	6	41.451
1.983	797	483	49	26	»	470 922
277	157	88	30	3	4	11.247
487	239	115	51	15	7	8.857
1.008	572	280	123	46	28	21.908
136	50	13	3	1	1	18.701
868	366	141	56	11	5	19.030
897	452	218	94	21	15	18.741
457	261	191	105	44	30	19.666
123	60	29	5	4	2	2.990
354	71	17	3	1	3	40 851
196	99	52	26	17	4	12.312
140	52	21	8	»	1	4 353
2.338	429	231	125	22	18	61.254
536	218	60	23	9	4	19.343
116	47	24	7	»	1	6.465
868	436	172	81	20	4	16.733
850	470	354	93	31	19	22.530
95	30	14	5	2	»	6.280
257	124	69	13	6	2	11.439
140	70	46	23	9	11	5.588
4.806	3.365	2.166	719	654	»	236 048
1.011	555	264	90	35	14	23.863
843	386	134	60	21	3	30.429
295	156	166	48	11	4	14.572
160	87	49	28	9	8	8.016
1.375	726	362	155	30	23	42.237
414	184	79	38	13	5	8 633
1.333	708	445	244	103	90	14.796
738	363	192	75	36	11	35.634
567	221	126	38	26	4	13.407
888	598	410	199	139	74	13.471
1.274	740	375	207	94	51	32.159
81	38	21	12	3	2	2.337
1.999	1.075	626	221	98	46	64.978
66	28	13	1	4	»	1 141
136	45	19	2	1	1	20 353
176	99	24	15	4	»	9.648
409	217	70	18	5	2	11.399
1.157	398	124	43	16	1	80 825
422	236	106	40	9	4	12.190
1.486	637	317	176	33	6	70.764
294	168	87	26	8	6	8 476
931	388	176	64	15	6	43 166
66	38	23	7	4	1	2.006
100	52	20	10	6	»	2 692
36.247	17.765	9.503	3.674	1.727	546	1.747.240
2,07	1,02	0,54	0,21	0,10	0,03	100,00

CUADRO DÉCIMOTERCERO

Totales: Relación de asegurados

DELEGACIONES	Sin beneficiarios	Con 1 beneficiario	Con 2 beneficiarios	Con 3 beneficiarios	Con 4 beneficiarios	Con 5 beneficiarios
Alava.....	5.594	2.338	2.356	1.870	1.038	561
Albacete.....	7.722	2.812	3.795	3.338	2.531	1.884
Alicante.....	34.803	13.302	12.474	9.417	5.392	2.415
Almería.....	4.490	2.706	2.833	2.943	2.240	1.753
Avila.....	2.998	1.420	1.536	1.686	1.469	1.055
Badajoz.....	7.537	4.806	5.056	5.279	4.219	2.784
Baleares.....	23.019	10.688	8.325	7.477	4.121	2.010
Barcelona.....	178.438	106.437	104.812	69.355	36.955	11.053
Burgos.....	11.215	3.575	3.495	3.314	2.556	1.740
Cáceres.....	3.505	2.593	2.931	3.417	2.767	1.982
Cádiz.....	11.967	6.915	6.223	5.527	4.303	2.999
Castellón.....	11.047	4.367	4.993	3.536	1.762	718
Ciudad Real.....	7.683	5.805	6.572	7.256	5.741	3.494
Córdoba.....	10.682	6.836	6.939	7.140	5.724	3.685
Coruña (La).....	12.623	6.561	6.336	4.603	2.883	1.853
Cuenca.....	2.958	1.506	1.955	1.998	1.805	1.023
Gerona.....	22.398	10.358	8.278	4.216	2.196	978
Granada.....	5.952	4.526	5.222	8.403	3.593	1.965
Guadalajara.....	4.449	1.676	1.727	1.332	1.087	757
Guipúzcoa.....	35.339	12.151	8.425	6.126	3.332	1.974
Huelva.....	6.342	4.920	5.346	5.094	3.235	1.610
Huesca.....	5.896	2.415	2.870	2.289	1.379	667
Jaén.....	8.461	4.828	5.552	6.371	5.190	3.668
León.....	16.091	4.655	5.264	4.560	3.800	2.625
Lérida.....	8.910	3.378	3.911	2.771	1.357	509
Logroño.....	8.654	4.053	4.279	3.297	1.772	992
Lugo.....	4.460	2.350	2.061	1.740	1.117	601
Madrid.....	126.171	63.468	58.990	33.443	24.983	12.779
Málaga.....	11.172	6.548	6.334	6.050	4.749	3.152
Murcia.....	22.325	6.538	7.205	7.704	5.597	3.346
Navarra.....	10.313	3.815	3.789	3.532	2.239	1.318
Orense.....	6.855	1.539	2.216	1.966	1.145	889
Oviedo.....	34.159	15.380	19.945	18.787	10.942	6.231
Palencia.....	7.082	2.955	2.898	2.946	2.285	1.557
Palmas (Las).....	6.671	4.104	4.897	4.557	3.641	2.996
Pontevedra.....	16.794	8.428	8.465	6.648	4.234	2.249
Salamanca.....	7.919	4.093	3.757	3.554	2.529	1.787
Santa Cruz de Tenerife.....	5.916	3.409	4.081	3.906	3.303	2.397
Santander.....	15.184	6.749	7.590	6.313	4.461	2.966
Segovia.....	4.481	1.597	1.710	1.675	1.289	910
Sevilla.....	33.571	16.006	14.927	13.013	8.609	5.780
Soria.....	2.179	910	1.001	955	691	560
Tarragona.....	12.890	5.367	5.657	3.965	1.847	764
Teruel.....	6.255	2.724	3.348	2.388	1.822	905
Toledo.....	6.922	3.978	4.515	4.885	3.702	2.184
Valencia.....	40.609	21.418	22.313	18.645	10.862	4.761
Valladolid.....	9.670	5.094	4.951	4.804	3.211	2.167
Vizcaya.....	28.267	18.285	19.282	16.975	11.090	5.396
Zamora.....	5.772	1.979	2.279	2.118	1.600	1.141
Zaragoza.....	24.037	15.015	15.144	11.579	6.672	3.462
Ceuta.....	1.136	564	524	461	342	245
Melilla.....	1.813	1.058	1.004	982	749	453
TOTALES.....	911.396	457.998	460.388	366.206	236.158	127.750
• Porcentaje.....	33,83	17,00	17,09	13,59	8,77	4,74

clasificados por número de beneficiarios

Con 6 beneficiarios	Con 7 beneficiarios	Con 8 beneficiarios	Con 9 beneficiarios	Con 10 beneficiarios	Con más de 10 beneficiarios	TOTAL
286	143	82	46	24	11	14.349
1.036	513	225	62	10	»	23.928
1.000	434	161	79	46	7	79.530
999	407	470	196	94	39	19.169
706	416	171	83	26	11	11.577
1.533	807	298	130	36	14	32.499
1.050	344	126	31	19	9	57.219
2.444	943	512	58	31	»	511.038
1.049	516	269	100	35	13	27.877
1.081	558	235	106	30	14	19.219
1.910	1.099	590	254	101	62	41.950
223	77	24	8	3	1	26.759
1.843	832	344	112	39	12	39.733
2.208	1.056	540	207	65	35	45.117
1.286	683	410	222	97	59	37.616
596	261	104	33	16	4	12.259
396	114	25	6	4	5	48.974
568	309	177	77	57	16	30.865
471	206	71	36	3	2	11.817
2.527	536	288	174	46	34	70.952
785	336	122	41	15	5	27.851
293	121	59	14	2	1	16.006
2.094	1.042	448	214	56	12	37.936
1.636	925	551	200	69	37	40.413
217	81	26	9	3	»	21.172
592	292	133	41	20	6	24.131
518	186	153	82	44	31	13.343
6.851	4.797	3.088	1.029	933	»	336.532
1.909	1.023	546	195	94	37	41.809
1.789	863	345	133	49	10	55.904
726	394	292	125	50	43	26.636
458	249	151	60	23	21	15.572
3.465	1.496	663	411	147	100	111.726
1.056	481	278	100	24	9	21.671
2.834	1.742	1.070	656	309	244	33.721
1.198	601	312	130	61	21	49.141
1.239	648	361	153	60	23	26.123
1.790	1.243	809	425	264	129	27.672
1.722	1.004	507	278	129	81	46.984
484	300	148	50	17	6	12.667
3.366	1.781	967	374	144	82	98.620
346	167	67	35	12	3	6.926
284	109	33	10	2	2	30.930
403	198	66	35	8	2	18.154
1.118	530	204	60	18	10	28.126
1.755	599	182	65	25	3	121.237
1.275	721	335	115	39	21	32.403
2.678	1.257	510	279	87	11	104.117
663	358	187	58	20	15	16.190
1.686	693	313	147	34	11	77.793
148	89	39	22	5	2	3.577
264	163	54	29	14	3	6.586
68.854	34.743	18.141	7.595	3.559	1.328	2.694.116
2,56	1,29	0,67	0,28	0,13	0,05	100,00

Cuadro demostrativo del número de Entidades Colaboradoras que pueden actuar en cada provincia.

DELEGACIONES	Ambito provincial	Ambito interprovincial.	Ambito nacional	Total
Alava.....	2	5	31	38
Albacete.....	»	2	31	33
Alicante.....	7	5	31	43
Almería.....	»	»	31	31
Avila.....	1	3	31	35
Badajoz.....	»	4	31	35
Baleares.....	2	2	31	35
Barcelona.....	33	17	31	81
Burgos.....	1	6	31	38
Cáceres.....	»	4	31	35
Cádiz.....	2	5	31	38
Castellón.....	1	6	31	38
Ciudad Real.....	»	3	31	34
Córdoba.....	»	6	31	37
Coruña (La).....	1	3	31	35
Cuenca.....	»	4	31	35
Gerona.....	1	13	31	45
Granada.....	3	2	31	36
Guadalajara.....	»	3	31	34
Guipúzcoa.....	6	6	31	43
Huelva.....	2	7	31	40
Huesca.....	»	7	31	38
Jaén.....	1	3	31	35
León.....	»	6	31	37
Lérida.....	1	13	31	45
Logroño.....	»	7	31	38
Lugo.....	»	2	31	33
Madrid.....	32	14	31	77
Málaga.....	2	3	31	36
Murcia.....	»	4	31	35
Navarra.....	1	8	31	40
Orense.....	»	1	31	32
Oviedo.....	7	5	31	43
Palencia.....	»	4	31	35
Palmas (Las).....	»	1	31	32
Pontevedra.....	1	3	31	35
Salamanca.....	1	4	31	36
Santa Cruz de Tenerife.....	1	1	31	33
Santander.....	4	8	31	43
Segovia.....	1	3	31	35
Sevilla.....	3	7	31	41
Soria.....	»	2	31	33
Tarragona.....	3	13	31	47
Teruel.....	»	7	31	38
Toledo.....	1	5	31	37
Valencia.....	15	10	31	56
Valladolid.....	1	4	31	36
Vizcaya.....	6	9	31	46
Zamora.....	»	3	31	34
Zaragoza.....	2	8	31	41
Ceuta.....	»	»	31	31
Melilla.....	1	»	31	32

PUBLICACIONES DEL INSTITUTO NACIONAL DE PREVISION

CARACTERISTICAS
DEL SEGURO ESPAÑOL
DE ENFERMEDAD

POR

LUIS JORDANA DE POZAS

2 ptas.

CUADRO DÉCIMOQUINTO

SEGURO DIRECTO

Indemnizaciones satisfechas por periodos terminados de enfermedad durante el mes de abril de 1946, número de asegurados, dias indemnizados y promedios.

DELEGACIONES	INDENIZACIONES SATISFECHAS POR		NUMERO DE ASEGURADOS		Dias indemnizados	PROMEDIO COSTE INDEMNIZACION POR		Porcentaje de enfermos indemnizados sobre asegurados
	Enfermedad	Fallecimiento	Enfermos	Fallecidos		Asegurado indemnizado	Dia indemnizado	
Alava.....	8.665,50	»	33	»	1.265	262,59	6,85	38,33
Albacete.....	5.189,50	»	25	»	839	207,58	6,18	33,56
Alicante.....	40.710,—	1.900,—	157	7	6.859	259,29	5,93	43,68
Almería.....	1.129,50	»	12	»	209	94,12	5,40	17,41
Avila.....	13.647,—	420,—	63	2	2.465	216,61	5,53	39,12
Badajoz.....	13.933,—	1.320,—	69	6	1.898	201,92	7,34	27,50
Baleares.....	9.350,—	660,—	46	3	1.670	203,26	5,59	36,30
Barcelona.....	83.757,50	2.480,—	237	9	11.665	353,40	7,18	49,21
Burgos.....	18.271,50	1.700,—	89	8	2.437	205,29	7,49	27,38
Cáceres.....	3.493,50	700,—	17	2	638	205,50	5,47	37,52
Cádiz.....	17.141,50	980,—	49	3	2.075	349,82	8,26	42,34
Castellón.....	12.988,40	300,—	45	1	1.756	288,63	7,39	39,02
Ciudad Real.....	32.436,—	2.630,—	137	12	4.880	236,75	6,64	35,62
Córdoba.....	37.432,25	3.140,—	214	10	5.568	174,91	6,72	36,01
Coruña (La).....	16.544,50	1.780,—	90	5	2.809	183,82	5,88	26,01
Cuenca.....	3.565,50	180,—	24	1	648	146,10	5,41	27,—
Gerona.....	9.863,50	420,—	39	2	1.388	252,91	7,10	35,58
Granada.....	13.823,—	820,—	80	4	2.080	172,78	6,64	26,—
Guadalajara.....	2.581,50	»	21	»	407	122,92	6,34	19,38
Guipúzcoa.....	14.677,—	580,—	41	2	1.935	357,97	7,58	47,19
Huelva.....	9.204,50	640,—	70	2	1.409	131,49	6,53	20,12
Huesca.....	11.196,—	180,—	56	1	1.736	199,92	6,44	31,—
Jaen.....	11.014,—	1.390,—	59	2	1.680	186,67	6,55	28,47
León.....	15.582,50	840,—	133	4	3.029	117,16	5,14	22,77
Lérida.....	6.405,—	»	31	»	853	206,61	7,50	27,51

Logroño.....	9.440,50	660,—	55	1	1.560	171,64	6,05	28,36	0,88
Lugo.....	7.039,—	120,—	52	1	1.138	135,36	6,18	21,88	0,81
Madrid.....	93.757,—	4.100,—	305	13	11.603	307,40	8,08	38,04	0,48
Málaga.....	4.493,50	180,—	17	1	732	264,32	6,13	43,05	0,19
Murcia.....	23.043,20	780,—	107	3	4.145	215,35	5,55	38,73	0,64
Navarra.....	21.199,—	400,—	77	1	2.973	275,31	7,13	38,61	0,79
».....	756,—	—	2	»	217	378,—	3,48	103,50	0,04
Orense.....	46.515,—	3.130,—	201	11	6.949	231,41	6,69	34,57	0,96
Oviedo.....	12.027,50	1.540,—	81	7	2.218	148,48	5,42	27,38	0,73
Palencia.....	14.260,—	»	56	»	2.361	259,27	6,03	42,92	0,34
Palmas (Las).....	14.965,—	600,—	67	1	2.183	223,35	6,85	32,58	0,86
Pontevedra.....	13.939,50	180,—	64	1	2.206	217,80	6,31	34,46	0,67
Salamanca.....	14.145,50	1.260,—	149	»	2.147	221,02	6,58	33,54	0,59
Santa Cruz de Tenerife.....	36.154,—	180,—	37	7	4.501	242,64	8,03	30,20	1,27
Santander.....	5.314,—	3.500,—	148	13	5.037	143,62	5,92	24,24	0,51
Segovia.....	36.659,—	360,—	13	2	358	140,53	5,10	27,53	0,35
Sevilla.....	1.827,—	800,—	34	2	1.584	276,64	5,93	46,58	0,59
Soria.....	9.406,—	240,—	26	1	1.258	272,80	5,63	48,38	0,34
Tarragona.....	7.093,—	540,—	84	3	1.823	105,62	4,86	21,70	0,55
Teruel.....	8.872,50	2.780,—	133	11	4.365	217,37	6,62	32,81	0,52
Toledo.....	28.911,—	1.860,—	92	8	3.575	231,53	5,95	38,85	0,72
Valencia.....	21.301,—	1.700,—	143	3	5.063	241,33	6,81	35,40	1,25
Valladolid.....	34.510,50	1.080,—	27	2	816	165,64	5,48	30,22	0,43
Vizcaya.....	4.472,50	840,—	86	3	3.266	274,91	7,23	37,97	0,40
Zamora.....	23.643,—	»	6	»	450	823,75	10,98	75,—	0,54
Zaragoza.....	4.942,50	1.500,—	64	4	1.669	196,54	7,53	26,07	1,66
Ceuta.....	12.579,—	—	—	—	—	—	—	—	—
Melilla.....	—	—	—	—	—	—	—	—	—
TOTALES.....	923.808,85	51.390,—	4.026	188	137.292	229,46	6,72	34,10	0,63

CUADRO DÉCIMOSEXTO

Distribución de frecuencias de asegurados

DELEGACIONES	Clase I	Clase II	Clase III
Alava.....	7	6	8
Albacete.....	5	17	10
Alicante.....	30	56	58
Almería.....	3	13	13
Avila.....	2	8	6
Badajoz.....	8	20	44
Baleares.....	7	13	15
Barcelona.....	4	5	6
Burgos.....	5	13	26
Cáceres.....	8	17	10
Cádiz.....	5	15	15
Castellón.....	7	13	9
Ciudad Real.....	7	34	40
Córdoba.....	11	26	93
Coruña (La).....	21	32	37
Cuenca.....	1	18	12
Gerona.....	1	18	6
Granada.....	13	17	25
Guadalajara.....	9	3	11
Guipúzcoa.....	1	12	6
Huelva.....	5	9	18
Huesca.....	4	9	14
Jaén.....	1	14	21
León.....	8	43	50
Lérida.....	3	6	11
Logroño.....	7	18	20
Lugo.....	6	23	21
Madrid.....	37	44	61
Málaga.....	1	3	13
Murcia.....	14	40	65
Navarra.....	6	11	24
Orense.....	»	3	3
Oviedo.....	20	37	48
Palencia.....	5	30	24
Palmas (Las).....	3	6	46
Pontevedra.....	4	12	30
Salamanca.....	7	15	11
Santa Cruz de Tenerife.....	3	10	32
Santander.....	12	15	41
Segovia.....	6	7	10
Sevilla.....	12	33	60
Soria.....	3	6	7
Tarragona.....	3	8	10
Teruel.....	3	1	8
Toledo.....	1	18	20
Valencia.....	24	32	41
Valladolid.....	7	24	21
Vizcaya.....	7	12	28
Zamora.....	5	16	14
Zaragoza.....	15	27	36
Ceuta.....	»	1	5
Melilla.....	3	6	12
TOTALES.....	390	895	1.275

ndemnizados, por clases de salario.

Clase IV	Clase V	Clase VI	Clase VII	Clase VIII	TOTALES
7	7	1	»	»	36
3	1	»	»	»	36
39	39	4	»	»	226
5	3	»	»	»	37
2	3	1	»	»	22
12	5	1	»	»	90
5	3	1	»	»	44
7	8	1	1	»	32
11	14	4	2	»	75
3	2	»	1	»	41
10	16	5	1	1	68
17	4	1	»	»	51
20	14	9	9	»	133
41	30	10	6	1	218
29	28	2	3	»	152
1	3	»	»	»	35
7	7	»	»	»	39
8	3	1	1	»	68
5	»	»	»	»	28
13	13	2	1	»	48
6	4	»	»	»	42
8	2	»	»	»	37
6	2	»	»	2	46
11	10	4	4	»	130
9	5	2	1	»	37
7	5	»	»	»	57
4	7	1	2	»	64
85	100	43	16	5	391
9	4	1	»	»	31
23	13	5	»	»	160
17	9	2	2	»	71
1	2	»	»	»	9
56	30	8	5	»	204
5	5	2	»	»	71
11	3	2	»	»	71
15	17	2	»	»	80
7	5	2	1	»	49
6	5	»	»	»	56
21	23	2	»	»	114
5	1	»	»	»	29
31	25	2	1	»	164
1	1	»	»	»	18
10	5	1	»	»	37
5	3	1	»	»	21
3	2	1	»	»	45
39	30	4	2	»	172
11	9	3	1	»	76
18	19	7	3	»	94
4	4	1	1	»	45
36	14	3	2	»	153
3	10	»	»	»	19
17	14	5	3	»	60
735	591	147	69	10	4.112

CUADRO DÉCIMOSÉPTIMO

Distribución de frecuencias de asegurados

DELEGACIONES	Clase I	Clase II	Clase III
Alava.....	5	8	3
Albacete.....	2	10	7
Alicante.....	18	49	43
Almería.....	1	2	6
Ávila.....	8	26	17
Badajoz.....	7	17	27
Baleares.....	7	12	17
Barcelona.....	27	40	47
Burgos.....	9	21	22
Cáceres.....	1	4	8
Cádiz.....	3	10	16
Castellón.....	5	12	7
Ciudad Real.....	9	32	46
Córdoba.....	13	24	77
Coruña (La).....	20	14	21
Cuenca.....	4	13	6
Gerona.....	2	13	10
Granada.....	7	27	31
Guadalajara.....	4	6	6
Guipúzcoa.....	2	10	5
Huelva.....	5	23	27
Huesca.....	9	8	20
Jaén.....	3	9	25
León.....	13	50	53
Lérida.....	3	»	11
Logroño.....	8	21	11
Lugo.....	6	10	18
Madrid.....	25	27	52
Málaga.....	»	1	8
Murcia.....	7	22	50
Navarra.....	3	12	30
Orense.....	1	»	1
Oviedo.....	10	34	48
Palencia.....	8	25	34
Palmas (Las).....	2	5	38
Pontevedra.....	8	13	22
Salamanca.....	5	16	18
Santa Cruz de Tenerife.....	4	10	30
Santander.....	22	21	52
Segovia.....	11	11	7
Sevilla.....	7	11	59
Soria.....	4	4	4
Tarragona.....	1	6	14
Teruel.....	1	6	8
Toledo.....	12	36	24
Valencia.....	19	30	29
Valladolid.....	7	29	32
Vizcaya.....	17	16	36
Zamora.....	3	7	13
Zaragoza.....	10	14	21
Ceuta.....	»	»	»
Melilla.....	1	5	22
TOTALES.....	389	832	1.239

indemnizados, por clases de salario.

Clase IV	Clase V	Clase VI	Clase VII	Clase VIII	TOTALES
10	6	1	»	»	33
5	1	»	»	»	25
28	15	2	2	»	157
»	3	»	»	»	12
7	5	»	»	»	63
5	8	4	»	1	69
4	6	»	»	»	46
61	39	18	4	1	237
12	18	6	1	»	89
3	1	»	»	»	17
6	9	3	2	»	49
8	13	»	»	»	45
19	15	12	4	»	137
45	45	8	2	»	214
14	17	3	1	»	90
1	»	»	»	»	24
5	5	1	2	1	39
7	4	1	1	2	80
1	4	»	»	»	21
16	5	3	»	»	41
4	10	1	»	»	70
6	12	1	»	»	56
15	3	3	1	»	59
8	7	2	»	»	133
8	5	3	1	»	31
11	3	»	1	»	55
10	4	3	1	»	52
72	88	28	7	6	305
3	4	1	»	»	17
15	11	1	»	1	107
18	11	1	2	»	77
»	»	»	»	»	2
71	26	8	3	1	201
8	5	1	»	»	81
6	2	2	»	»	55
14	8	2	»	»	67
11	10	1	3	»	64
8	10	1	1	»	64
34	16	3	1	»	149
5	3	»	»	»	37
42	20	8	1	»	148
1	»	»	»	»	13
7	5	1	»	»	34
8	2	1	»	»	26
7	4	1	»	»	84
19	28	5	2	1	133
11	12	1	»	»	92
42	20	10	2	»	143
4	»	»	»	»	27
25	12	3	1	»	86
1	2	3	»	»	6
13	18	4	»	1	64
764	580	161	46	15	4.026

CUADRO DÉCIMOCTAVO

Cuadro de las prestaciones económicas satisfechas y contabilizadas

DELEGACIONES	EN MESES ANTERIORES	
	Enfermedad	Defunción
Alava.....	23.050,30	1.020,—
Albacete.....	13.141,31	»
Alicante.....	150.149,50	4.400,—
Almería.....	13.700,—	1.400,—
Avila.....	26.927,—	1.380,—
Badajoz.....	46.903,—	3.640,—
Baleares.....	30.142,50	1.700,—
Barcelona.....	268.961,—	8.080,—
Burgos.....	75.433,50	4.800,—
Cáceres.....	19.938,—	1.780,—
Cádiz.....	63.480,75	3.700,—
Castellón.....	41.550,90	2.220,—
Ciudad Real.....	94.689,—	4.740,—
Córdoba.....	136.784,25	8.756,50
Coruña (La).....	87.857,—	4.050,—
Cuenca.....	14.133,50	720,—
Gerona.....	38.894,50	1.720,—
Granada.....	37.551,50	1.600,—
Guadalajara.....	13.567,—	660,—
Guipúzcoa.....	43.312,50	2.420,—
Huelva.....	30.362,50	2.380,—
Huesca.....	40.035,—	840,—
Jaén.....	39.712,50	1.680,—
León.....	69.639,—	2.880,—
Lérida.....	42.249,—	1.540,—
Logroño.....	37.505,—	810,—
Lugo.....	28.809,50	1.060,—
Madrid.....	459.902,—	18.380,—
Málaga.....	36.030,50	1.800,—
Murcia.....	114.158,30	5.070,—
Navarra.....	62.051,50	3.260,—
Orense.....	9.910,—	»
Oviedo.....	183.158,—	4.370,—
Palencia.....	44.220,—	3.460,—
Palmas (Las).....	64.467,70	1.560,—
Pontevedra.....	68.533,—	900,—
Salamanca.....	40.328,—	2.180,—
Santa Cruz de Tenerife.....	39.428,—	480,—
Santander.....	97.571,—	4.898,50
Segovia.....	20.060,50	1.540,—
Sevilla.....	158.818,80	10.000,—
Soria.....	8.956,—	1.020,—
Tarragona.....	35.426,—	2.900,—
Teruel.....	23.455,80	480,—
Toledo.....	33.915,90	1.680,—
Valencia.....	152.032,—	11.760,—
Valladolid.....	80.668,50	5.440,—
Vizcaya.....	152.786,—	3.940,—
Zamora.....	22.418,05	1.440,—
Zaragoza.....	107.499,—	5.360,—
Ceuta.....	16.244,50	180,—
Melilla.....	59.713,—	3.780,—
TOTALES.....	3.620.241,56	165.855,00

SEGURO DIRECTO

por las Delegaciones, durante el mes de mayo de 1946.

PAGADO EN EL MES		TOTAL DE LAS PRESTACIONES		PORCENTAJE SOBRE EL TOTAL	
Enfermedad	Defunción	Enfermedad	Defunción	Enfermedad	Defunción
9.360,—	400,—	32.410,30	1.420,—	0,69	0,62
5.347,50	»	18.488,81	»	0,39	»
48.794,50	2.260,50	198.944,—	6.660,—	4,24	2,91
6.897,50	240,—	20.597,50	1.640,—	0,43	0,71
7.412,—	300,—	34.339,—	1.680,—	0,73	0,73
12.307,75	980,—	59.210,75	4.620,—	1,26	2,02
6.408,—	»	36.550,50	1.700,—	0,78	0,74
75.477,75	3.360,—	344.438,75	10.440,—	7,35	4,57
17.416,50	540,—	92.850,—	5.340,—	1,98	2,33
9.599,50	820,—	29.537,50	2.600,—	0,63	1,13
18.082,—	1.680,—	81.562,75	5.380,—	1,74	2,35
11.555,50	600,—	53.106,40	2.820,—	1,13	1,23
25.649,—	3.280,—	120.338,—	8.020,—	2,56	3,51
30.721,—	3.890,80	167.505,25	12.647,30	3,57	5,54
32.939,50	2.180,—	120.796,50	6.230,—	2,57	2,72
8.636,50	240,—	22.770,—	960,—	0,48	0,42
8.155,—	»	47.049,50	1.720,—	1,—	0,75
10.562,—	940,—	48.113,50	2.540,—	1,02	1,11
4.486,—	660,—	18.053,—	1.320,—	0,38	0,58
16.550,50	740,—	59.863,—	3.160,—	1,27	1,38
9.823,70	840,—	40.186,20	3.220,—	0,85	1,41
12.488,—	240,—	52.523,—	1.080,—	1,12	0,47
12.031,50	660,—	51.744,—	2.340,—	1,10	1,02
19.442,50	1.120,—	89.081,50	4.000,—	1,90	1,75
11.518,50	600,—	53.767,50	2.140,—	1,14	0,93
11.796,50	3.960,—	49.301,50	4.770,—	1,05	2,09
10.143,50	540,—	38.953,—	1.600,—	0,83	0,70
121.335,50	5.240,—	581.237,50	23.620,—	12,40	10,35
13.432,50	640,—	49.463,—	2.440,—	1,05	1,06
36.046,80	2.180,—	150.205,10	7.250,—	3,20	3,17
14.020,—	400,—	76.081,50	3.660,—	1,62	1,60
3.096,50	»	13.006,50	»	0,27	»
49.289,60	2.520,—	232.447,60	6.890,—	4,96	3,01
13.022,—	720,—	57.242,—	4.180,—	1,22	1,83
17.818,—	1.260,—	82.285,70	2.820,—	1,75	1,23
19.222,50	»	87.755,50	900,—	1,87	0,39
11.822,50	1.140,—	52.150,50	3.320,—	1,11	1,45
9.000,—	300,—	48.428,—	780,—	1,03	0,34
43.903,10	1.300,—	141.473,60	6.198,50	3,01	2,71
4.823,—	180,—	24.883,50	1.720,—	0,53	0,75
55.789,50	3.620,—	214.608,30	13.620,—	4,58	5,96
3.302,—	360,—	12.258,—	1.380,—	0,26	0,60
9.916,—	240,—	45.342,—	3.140,—	0,96	1,37
6.746,—	1.200,—	30.201,80	1.680,—	0,64	0,73
9.100,40	1.420,—	43.016,30	3.100,—	0,91	1,35
56.115,—	2.520,—	208.147,—	14.280,—	4,44	6,25
16.105,50	960,—	96.774,—	6.400,—	2,06	2,80
44.169,—	1.220,—	196.955,—	5.160,—	4,20	2,26
6.515,50	660,—	28.933,55	2.100,—	0,61	0,92
24.669,—	1.520,—	132.168,—	6.880,—	2,82	3,01
4.367,—	400,—	20.611,50	580,—	0,43	0,25
18.193,—	1.280,—	77.906,—	5.060,—	1,66	2,21
1.065.422,10	62.350,80	4.685.663,16	228.205,80	100,—	100,—

Prestaciones sanitarias satisfechas durante el mes de abril de 1946.

DELEGACIONES	Honorarios médicos	Prestaciones farmacéuticas	Prestaciones especiales	Hospitaliza- ciones contra- tadas enfer- medad	Establecimientos asistenciales enfermedad	Auxiliares sanitarios	T O T A L
Alava.....	11 911,50	11.535,51	330,—	»	570,65	550,—	24.897,66
Albacete.....	26.298,33	17 428,33	»	»	1.660,31	1.550,—	46 836,64
Alicante.....	62.842,50	86 233,29	365,—	»	2.692,39	4.150,—	156 293,18
Almería.....	23.895,—	26 649,09	»	1.116,—	416,55	1.000,—	53.076,64
Avila.....	25.898,50	55.618,18	100,—	3.420,—	»	150,—	85.176,68
Badajoz.....	63 267,75	» 4,04	»	»	8.222,92	1.750,—	73.240,67
Balears.....	29.108,25	85 155,78	»	1.008,—	452,88	1.850,—	32.423,17
Barcelona.....	114 034,50	44.992,56	7 625,—	»	22.492,97	10.000,—	231.683,25
Burgos.....	47.596,50	28.527,27	»	»	1.735,61	2.178,86	104.128,53
Cáceres.....	33.904,50	46.534,50	»	2.832,—	1.616,50	900,—	67 790,27
Cádiz.....	46.534,50	23,70	»	1.008,—	1.000,46	2.450,—	51 016,66
Castellón.....	21.966,75	16.403,27	»	1.008,—	475,84	850,—	46.211,86
Ciudad Real.....	65 902,50	128.036,40	»	6.516,—	1.080,50	2.750,—	197 769,40
Córdoba.....	74 967,75	134.337,64	»	»	3.709,75	3.300,—	216.315,14
Coruña (La).....	47.385,—	62.269,42	»	6.480,—	»	2.300,—	118 434,42
Cuenca.....	35 595,—	27.935,48	477,—	1.488,—	670,06	300,—	66.465,54
Gerona.....	17.894,25	21 746,36	»	1.422,—	1.531,77	300,—	42 894,38
Granada.....	52.458,75	»	»	4.248,—	1.536,11	1.850,—	60.092,86
Guadalajara.....	23 487,75	43.253,94	775,—	1.281,—	»	300,—	69.097,69
Guipúzcoa.....	17.696,25	17.314,20	16,—	488,33	2.162,73	750,—	38.427,51
Huelva.....	22.709,25	31.725,70	»	2.592,—	3.595,76	750,—	61.372,71
Huesca.....	29 157,75	»	»	»	»	800,—	29 957,75
Jaén.....	85.583,25	202.552,68	»	3.038,—	4.233,07	2.850,—	298.257,—
León.....	53.896,50	40.842,31	»	1.488,—	2.209,77	1.550,—	99 986,58
Lerida.....	23.283,—	122,72	»	»	637,03	750,—	24.792,75
Logroño.....	30.206,25	29.887,40	»	»	1.808,90	1.938,75	63.841,30
Lugo.....	24.464,25	16.485,04	279,60	2.412,—	1.686,66	1.450,—	46.777,55
Madrid.....	207.816,75	320.780,13	25,—	880,—	11.608,98	8.150,—	549.260,86

Málaga.....	35.806,50	»	6.192,—	556,07	1.850,—	77.588,94
Murcia.....	60.592,50	»	»	»	4.400,—	149.138,54
Navarra.....	34.749,—	448,—	1.488,—	»	1.300,—	70.121,63
Orense.....	13.153,50	»	»	2.816,60	300,—	34.067,60
Oviedo.....	82.872,—	293,—	2.976,—	7.675,79	3.450,—	97.266,79
Palencia.....	40.025,25	»	1.860,—	»	800,—	42.685,25
Palmas (Las).....	57.213,—	»	9.375,—	2.427,82	3.209,68	116.653,22
Pontevedra.....	30.318,75	»	1.116,—	34.434,92	300,—	140.937,88
Salamanca.....	33.349,50	»	»	4.773,91	1.750,—	70.366,32
Santa Cruz de Tenerife.....	28.343,25	»	3.078,—	1.886,23	2.207,14	70.641,92
Santander.....	49.621,50	»	3.726,—	3.000,—	2.350,—	109.683,34
Segovia.....	19.002,04	355,—	1.764,—	16.625,48	500,—	93.605,87
Sevilla.....	88.179,75	»	19.020,—	4.089,21	4.650,—	270.692,70
Soria.....	14.145,75	»	1.008,—	»	150,—	19.392,96
Tarragona.....	20.808,—	»	108,—	563,53	808,93	37.366,52
Teruel.....	19.802,25	»	»	3.231,95	600,—	40.787,16
Toledo.....	56.038,50	675,—	2.232,—	4.789,18	1.300,—	181.104,63
Valencia.....	87.810,75	675,—	7.344,—	7.184,09	7.158,06	172.015,01
Valladolid.....	62.127,—	»	»	15.794,63	2.400,—	139.957,31
Vizcaya.....	40.032,—	»	»	5.549,22	3.950,—	77.658,50
Zamora.....	24.304,50	»	»	444,00	866,13	45.185,40
Zaragoza.....	65.598,75	»	»	1.361,70	3.400,—	121.041,16
Ceuta.....	4.144,50	»	744,—	»	»	4.888,50
Melilla.....	14.773,50	»	925,—	134,55	1.200,—	45.660,62
TOTALES.....	2.302.574,54	12.438,60	104.673,33	197.223,96	106.367,55	5.185.019,22

Rama Industrial: Trabajadoras afiliadas al Régimen

DELEGACIONES	Fin del mes anterior	Mes actual	Total	Con cotización durante el mes
Alava.....	6.459	76	6.535	534
Albacete.....	10.037	71	10.108	182
Alicante.....	70.175	1.058	71.233	330
Almería.....	6.475	»	6.475	572
Ávila.....	1.772	18	1.790	91
Badajoz.....	6.438	»	6.438	»
Baleares.....	37.247	198	37.445	2.270
Barcelona.....	410.985	3.294	414.279	80.028
Burgos.....	11.256	71	11.327	541
Cáceres.....	4.874	59	4.933	236
Cádiz.....	10.827	253	11.080	374
Castellón.....	55.447	156	55.603	3.634
Ciudad Real.....	3.486	23	3.509	234
Córdoba.....	21.025	53	21.078	655
Coruña (La).....	30.814	»	30.814	»
Cuenca.....	1.149	20	1.169	54
Gerona.....	23.765	400	24.185	885
Granada.....	14.038	76	14.114	781
Guadalajara.....	1.518	24	1.542	308
Guipúzcoa.....	48.076	397	48.473	6.704
Huelva.....	14.128	111	14.239	645
Huesca.....	5.650	21	5.671	608
Jaén.....	7.816	198	8.014	1.183
León.....	12.667	79	12.746	845
Lérida.....	7.002	35	7.037	147
Logroño.....	15.607	22	15.629	659
Lugo.....	6.308	98	6.406	224
Madrid.....	110.338	»	110.338	17.303
Málaga.....	27.061	171	27.232	867
Murcia.....	88.684	624	89.308	7.352
Navarra.....	14.906	197	15.103	875
Orense.....	3.834	17	3.851	127
Oviedo.....	25.934	121	26.055	1.424
Palencia.....	5.431	34	5.465	262
Palmas (Las).....	16.349	117	16.466	347
Pontevedra.....	52.502	490	52.992	2.172
Salamanca.....	9.167	70	9.237	58
Santa Cruz de Tenerife.....	14.217	76	14.293	1.333
Santander.....	19.956	»	19.956	»
Segovia.....	3.467	41	3.508	258
Sevilla.....	42.837	273	43.110	3.655
Soria.....	1.588	1	1.589	61
Tarragona.....	16.573	132	16.705	1.442
Teruel.....	1.939	21	1.960	203
Toledo.....	4.591	10	4.601	198
Valencia.....	150.813	1.048	151.861	10.963
Valladolid.....	11.937	71	12.008	1.429
Vizcaya.....	38.178	247	38.425	4.436
Zamora.....	4.434	41	4.475	169
Zaragoza.....	41.057	202	41.259	3.494
Ceuta.....	3.135	3	3.138	30
Melilla.....	3.699	24	3.723	410
TOTALES.....	1.557.688	10.842	1.568.530	161.592

NOTA.—Faltan los datos de las Delegaciones de La Coruña y Santander y las altas de Madrid.

Ramas Industrial y Agrícola: Cuotas recaudadas

DELEGACIONES	Fin del mes anterior	Mes actual	Total
Alava	17.928,75	2.087,50	20.016,25
Albacete	6.670,—	248,—	6.918,—
Alicante	134.732,—	47.118,75	181.850,75
Almería	11.442,01	2.045,—	13.487,01
Avila	4.414,50	341,25	4.755,75
Badajoz	7.342,85	3.457,05	10.799,90
Baleares	90.765,—	8.512,50	99.277,50
Barcelona	1.070.507,08	300.105,25	1.370.612,33
Burgos	26.295,—	»	26.295,—
Cáceres	9.468,75	888,75	10.357,50
Cádiz	25.469,85	1.403,50	26.873,35
Castellón	51.467,50	13.628,75	65.096,25
Ciudad Real	8.400,25	1.038,75	9.439,—
Córdoba	19.104,81	3.250,81	22.355,62
Coruña (La)	61.392,25	»	61.392,25
Cuenca	2.652,74	211,49	2.864,23
Gerona	107.177,95	3.318,75	110.496,70
Granada	28.827,50	2.928,75	31.756,25
Guadalajara	2.817,25	1.155,—	3.972,25
Guipúzcoa	61.331,73	25.201,48	86.533,21
Huelva	21.467,95	2.565,28	24.033,23
Huesca	7.089,69	2.280,—	9.369,69
Jaén	26.525,—	4.436,25	30.961,25
León	18.597,25	3.168,75	21.766,—
Lérida	25.562,75	551,25	26.114,—
Logroño	41.433,75	2.565,—	43.998,75
Lugo	12.811,73	1.445,88	14.257,61
Madrid	941.855,93	64.886,25	1.006.742,18
Málaga	53.252,87	3.442,50	56.695,37
Murcia	68.744,—	27.569,75	96.313,75
Navarra	31.798,40	3.281,25	35.079,65
Orense	7.750,83	532,47	8.283,30
Oviedo	72.615,50	5.340,—	77.955,50
Palencia	16.407,46	984,26	17.391,72
Palmas (Las)	44.431,15	1.293,75	45.724,90
Pontevedra	89.820,15	12.990,59	102.810,74
Salamanca	19.898,50	369,58	20.268,08
Santa Cruz de Tenerife	25.587,76	5.100,39	30.688,15
Santander	2.592,80	»	2.592,80
Segovia	7.179,74	973,48	8.153,22
Sevilla	159.848,75	13.942,50	173.791,25
Soria	3.777,94	261,35	4.039,29
Tarragona	54.929,25	5.407,50	60.336,75
Teruel	4.515,—	836,25	5.351,25
Toledo	11.275,28	753,71	12.028,99
Valencia	226.739,—	41.772,50	268.511,50
Valladolid	22.066,05	5.432,19	27.498,24
Vizcaya	106.189,13	16.683,11	122.872,24
Zamora	5.959,49	633,75	6.593,24
Zaragoza	97.020,—	13.102,50	110.122,50
Ceuta	4.717,50	176,25	4.893,75
Melilla	6.561,73	1.537,50	8.099,23
TOTALES	3.987.230,10	661.257,12	4.648.487,22

NOTA.—Faltan los datos de las Delegaciones de La Coruña y Santander y las altas de la de Madrid.

Ramas Industrial y Agrícola: Indemnizaciones a las aseguradas

DELEGACIONES	Fin del mes anterior	Mes actual	Total
Alava.....	3.670,—	2.000,—	5.670,—
Albacete.....	6.839,25	1.890,—	8.729,25
Alicante.....	104.760,—	23.525,—	128.285,—
Almería.....	3.775,—	1.090,—	4.865,—
Ávila.....	380,—	4.060,—	4.440,—
Badajoz.....	2.260,—	1.150,—	3.410,—
Baleares.....	40.155,05	9.937,50	50.092,55
Barcelona.....	468.622,—	117.827,50	586.449,50
Burgos.....	8.422,50	3.107,50	11.530,—
Cáceres.....	1.265,—	430,—	1.695,—
Cádiz.....	6.255,—	1.880,—	8.135,—
Castellón.....	45.275,—	10.310,—	55.585,—
Ciudad Real.....	540,—	50,—	590,—
Córdoba.....	12.394,50	3.940,—	16.334,50
Coruña (La).....	22.295,—	»	22.295,—
Cuenca.....	1.070,—	20,—	1.090,—
Gerona.....	38.853,80	15.240,—	54.093,80
Granada.....	8.915,—	1.840,—	10.755,—
Guadalajara.....	280,50	280,—	560,50
Guipúzcoa.....	51.095,—	13.765,—	64.860,—
Huelva.....	6.495,—	1.560,—	8.055,—
Huesca.....	1.100,—	460,—	1.560,—
Jaén.....	13.295,—	5.645,—	18.940,—
León.....	3.290,—	705,—	3.995,—
Lérida.....	6.150,—	745,—	6.895,—
Logroño.....	29.455,—	6.557,50	36.012,50
Lugo.....	5.020,—	765,—	5.785,—
Madrid.....	64.845,50	19.280,—	84.125,50
Málaga.....	20.467,50	4.430,50	24.898,—
Murcia.....	96.890,—	18.677,50	115.567,50
Navarra.....	8.730,—	1.655,—	10.385,—
Orense.....	1.211,50	165,—	1.376,50
Oviedo.....	17.830,—	3.810,—	21.640,—
Palencia.....	8.225,—	1.660,—	9.885,—
Palmas (Las).....	12.975,—	4.011,25	16.986,25
Pontevedra.....	71.257,50	20.852,50	92.110,—
Salamanca.....	7.636,50	1.788,50	9.425,—
Santa Cruz de Tenerife.....	17.182,50	5.370,—	22.552,50
Santander.....	7.991,25	»	7.991,25
Segovia.....	2.050,—	590,—	2.640,—
Sevilla.....	75.755,—	22.120,—	97.875,—
Soria.....	690,—	»	690,—
Tarragona.....	14.625,—	3.705,—	18.330,—
Teruel.....	800,—	465,—	1.265,—
Toledo.....	4.230,—	1.460,—	5.690,—
Valencia.....	81.715,—	28.940,—	110.655,—
Valladolid.....	12.257,50	3.710,—	15.967,50
Vizcaya.....	37.920,50	10.217,50	48.138,—
Zamora.....	1.480,—	413,—	1.893,—
Zaragoza.....	33.482,50	11.315,—	44.797,50
Ceuta.....	465,—	597,50	1.062,50
Melilla.....	1.147,50	565,—	1.712,50
TOTALES.....	1.493.787,85	394.578,25	1.888.366,10

NOTA.—Faltan los datos de las Delegaciones de La Coruña y Santander y las altas de la de Madrid.

Ramas Industrial y Agrícola: Prestaciones sanitarias

DELEGACIONES	Fin del mes anterior	Mes actual	Total
Alava.....	1.965,80	578,90	2.544,70
Albacete.....	2.781,20	720,—	3.501,20
Alicante.....	55.415,45	16.892,39	72.307,84
Almería.....	787,50	1.179,20	1.966,70
Ávila.....	433,50	189,—	622,50
Badajoz.....	2.858,30	1.850,52	4.708,82
Baleares.....	43.738,95	12.365,37	56.104,32
Barcelona.....	251.076,52	59.449,49	310.526,01
Burgos.....	68.483,62	18.572,85	87.056,47
Cáceres.....	367,50	33,—	400,50
Cádiz.....	3.235,50	574,50	3.810,—
Castellón.....	45.265,—	13.233,47	58.498,47
Ciudad Real.....	367,50	142,50	510,—
Córdoba.....	45.460,39	28.496,54	73.956,93
Coruña (La).....	8.228,90	»	8.228,90
Cuenca.....	171,—	30,—	201,—
Gerona.....	22.728,55	5.318,—	28.046,55
Granada.....	11.447,44	»	11.447,44
Guadalajara.....	90,—	»	90,—
Guipúzcoa.....	34.697,79	12.048,30	46.746,09
Hue va.....	10.107,48	12.526,50	22.633,98
Huesca.....	1.914,15	327,62	2.241,77
Jaén.....	4.235,10	1.070,30	5.305,40
León.....	556,90	630,—	1.186,90
Lérida.....	2.118,35	529,25	2.647,60
Logroño.....	16.389,12	6.942,20	23.331,32
Lugo.....	993,25	774,75	1.768,—
Madrid.....	10.092,30	3.343,80	13.436,10
Málaga.....	9.568,26	1.667,—	11.235,26
Murcia.....	41.286,01	10.878,64	52.164,65
Navarra.....	2.058,50	192,50	2.251,—
Orense.....	478,35	30,—	508,35
Oviedo.....	22.253,48	10.887,73	33.141,21
Palencia.....	4.005,90	352,10	4.358,—
Palmas (Las).....	6.032,90	1.893,20	7.926,10
Pontevedra.....	96.095,40	21.104,34	117.199,74
Salamanca.....	1.669,95	894,50	2.564,45
Santa Cruz de Tenerife..	8.736,30	4.588,75	13.325,05
Santander.....	17.910,87	»	17.910,87
Segovia.....	1.473,75	60,—	1.533,75
Sevilla.....	106.102,35	19.792,83	125.895,18
Soria.....	120,—	60,—	180,—
Tarragona.....	38.744,40	1.215,56	39.959,96
Teruel.....	202,50	112,50	315,—
Toledo.....	1.675,50	577,50	2.253,—
Valencia.....	266.509,89	90.462,44	356.972,33
Valladolid.....	12.659,75	3.524,30	16.184,05
Vizcaya.....	14.276,—	3.137,85	17.413,85
Zamora.....	449,50	670,30	1.119,80
Zaragoza.....	58.577,03	13.351,21	71.928,24
Ceuta.....	135,—	54,19	189,19
Melilla.....	1.619,—	737,35	2.356,35
TOTALES.....	1.358.647,65	384.063,24	1.742.710,89

NOTA.—Faltan los datos de las Delegaciones de La Coruña y Santander y las aitas de la de Madrid.

Ramas Industrial y Agrícola: Partos ocurridos

DELEGACIONES	NORMALES			DISTOCICOS			INTERVENCION QUIRURGICA		
	Fin del mes anterior	Mes actual	Total	Fin del mes anterior	Mes actual	Total	Fin del mes anterior	Mes actual	Total
Alava.....	20	12	32	3	1	4	»	»	»
Albacete.....	44	9	53	6	3	9	»	»	»
Alicante.....	553	148	701	59	16	75	1	»	»
Almería.....	12	5	17	1	2	3	»	»	»
Avila.....	4	»	4	»	»	»	»	»	»
Badajoz.....	9	2	11	5	2	7	5	2	7
Baleares.....	179	47	226	35	8	43	17	4	21
Barcelona.....	2.150	662	2.812	265	77	342	29	8	37
Burgos.....	36	12	48	7	»	7	»	»	»
Cáceres.....	69	1	70	6	»	6	»	»	»
Cádiz.....	216	9	225	27	»	27	2	»	2
Castellón.....	192	34	226	56	20	76	»	»	»
Ciudad Real.....	5	»	5	1	»	1	»	»	»
Córdoba.....	65	13	78	14	5	19	»	»	»
Coruña (La).....	160	»	160	9	»	9	»	»	»
Cuenca.....	5	»	5	»	1	1	»	1	1
Gerona.....	142	43	185	55	15	70	3	»	3
Granada.....	41	3	44	11	3	14	»	»	»
Guadalajara.....	2	1	3	»	»	»	»	»	»
Guipúzcoa.....	178	70	248	51	19	70	4	»	4
Huelva.....	58	10	68	2	1	3	»	»	»
Huesca.....	5	1	6	1	»	1	»	»	»
Jaén.....	86	12	98	4	»	4	»	»	»
León.....	11	3	14	1	3	4	»	»	»
Lérida.....	25	»	25	3	»	3	1	»	1
Logroño.....	133	29	162	27	5	32	1	»	1
Lugo.....	25	4	29	»	1	1	1	»	1
Madrid.....	354	96	450	8	»	8	1	3	4
Málaga.....	87	31	118	6	4	10	»	»	»
Murcia.....	757	155	912	49	18	67	5	2	7
Navarra.....	43	11	54	14	»	14	»	»	»
Orense.....	2	2	4	»	»	»	»	»	»
Oviedo.....	117	33	150	10	2	12	»	»	»
Palencia.....	28	2	30	2	»	2	»	»	»
Palmas (Las).....	92	27	119	6	3	9	»	»	»
Pontevedra.....	466	66	532	65	2	67	3	»	3
Salamanca.....	30	6	36	4	2	6	1	»	1
S.ta Cruz Tenerife	83	35	118	15	8	23	2	1	3
Santander.....	36	»	36	1	»	1	»	»	»
Segovia.....	13	1	14	1	»	1	»	»	»
Sevilla.....	471	85	556	45	16	61	2	»	2
Soria.....	7	1	8	»	»	»	»	»	»
Tarragona.....	54	18	72	21	9	30	»	»	»
Teruel.....	4	2	6	»	1	1	»	»	»
Toledo.....	23	10	33	3	»	3	»	»	»
Valencia.....	526	162	688	138	46	184	1	2	3
Valladolid.....	84	15	99	13	2	15	»	»	»
Vizcaya.....	175	51	226	42	6	48	1	»	1
Zamora.....	6	1	7	»	1	1	»	»	»
Zaragoza.....	172	46	218	22	4	26	2	1	3
Ceuta.....	3	»	3	»	»	»	»	»	»
Melilla.....	9	1	10	»	»	»	»	»	»
TOTALES...	8.067	1.987	10.054	1.114	306	1.420	82	24	106

NOTA.—Faltan los datos de las Delegaciones de La Coruña y Santander y las altas de la de Madrid.

Régimen especial (Ley 18 de junio de 1942): Indemnizaciones

DELEGACIONES	Fin del mes anterior	Mes actual	Total
Alava.....	7.135,—	2.235,—	9.370,—
Albacete.....	11.242,85	5.515,—	16.757,85
Alicante.....	29.275,—	7.790,—	37.065,—
Almería.....	9.885,—	2.680,—	12.565,—
Ávila.....	5.630,—	1.470,—	7.100,—
Badajoz.....	12.675,—	5.760,—	18.435,—
Baleares.....	18.840,—	6.085,—	24.925,—
Barcelona.....	69.825,—	23.000,—	92.825,—
Burgos.....	10.700,—	6.970,—	17.670,—
Cáceres.....	9.295,—	4.230,—	13.525,—
Cádiz.....	31.691,—	12.085,—	43.776,—
Castellón.....	10.655,—	4.850,—	15.505,—
Ciudad Real.....	23.750,—	10.125,—	33.875,—
Córdoba.....	70.430,—	39.100,—	109.530,—
Coruña (La).....	10.390,—	»	10.390,—
Cuenca.....	2.215,—	1.300,—	3.515,—
Gerona.....	8.650,—	3.820,—	12.470,—
Granada.....	16.045,—	4.200,—	20.245,—
Guadalajara.....	4.200,—	1.160,—	5.360,—
Guipúzcoa.....	36.255,—	4.070,—	40.325,—
Huelva.....	18.460,—	8.785,—	27.245,—
Huesca.....	5.900,—	1.660,—	7.560,—
Jaén.....	43.600,—	15.265,—	58.865,—
León.....	8.740,—	2.425,—	11.165,—
Lérida.....	6.900,—	3.500,—	10.400,—
Logroño.....	15.900,—	4.570,—	20.470,—
Lugo.....	2.810,—	1.130,—	3.940,—
Madrid.....	81.171,—	26.795,—	107.966,—
Málaga.....	26.741,—	7.832,—	34.573,—
Murcia.....	47.700,—	13.825,—	61.525,—
Navarra.....	20.055,—	4.760,—	24.815,—
Orense.....	6.750,—	2.490,—	9.240,—
Oviedo.....	25.055,—	9.505,—	34.560,—
Palencia.....	13.590,—	5.300,—	18.890,—
Palmas (Las).....	17.775,—	5.330,—	23.105,—
Pontevedra.....	18.950,—	6.730,—	25.680,—
Salamanca.....	9.550,—	4.425,—	13.975,—
Santa Cruz de Tenerife.....	20.495,—	5.330,—	25.825,—
Santander.....	4.900,—	»	4.900,—
Segovia.....	5.860,—	2.395,—	8.255,—
Sevilla.....	75.480,—	25.425,—	100.905,—
Soria.....	8.665,—	4.980,—	13.645,—
Tarragona.....	10.535,—	3.195,—	13.730,—
Teruel.....	5.250,—	1.700,—	6.950,—
Toledo.....	8.690,—	2.720,—	11.410,—
Valencia.....	56.180,—	25.520,—	81.700,—
Valladolid.....	33.270,—	9.965,—	43.235,—
Vizcaya.....	53.741,—	14.940,—	68.681,—
Zamora.....	7.545,—	2.265,—	9.810,—
Zaragoza.....	21.480,35	8.935,—	30.415,35
Ceuta.....	4.745,—	1.110,—	5.855,—
Melilla.....	6.125,—	1.500,—	7.625,—
TOTALES.....	1.091.392,20	380.752,—	1.472.144,20

NOTA.— Faltan los datos de las Delegaciones de La Coruña y Santander y las altas de la de Madrid.

Régimen especial (Ley 18 de junio de 1942): Prestaciones sanitarias

DELEGACIONES	Fin del mes anterior	Mes actual	Total
Alava.....	13.983,85	3.944,40	17.928,25
Albacete.....	17.485,05	5.924,—	23.409,05
Alicante.....	54.592,90	19.051,19	73.644,09
Almería.....	17.516,55	3.522,40	21.038,95
Avila.....	12.355,50	3.642,—	15.997,50
Badajoz.....	44.448,02	23.881,07	68.329,09
Baleares.....	44.082,68	15.295,49	59.378,17
Barcelona.....	110.730,49	35.368,72	146.099,21
Burgos.....	49.891,87	20.854,75	70.746,62
Cáceres.....	8.886,—	4.205,—	13.091,—
Cádiz.....	51.626,50	14.601,—	66.227,50
Castellón.....	19.433,07	8.033,95	27.472,02
Ciudad Real.....	30.889,—	11.685,—	42.574,—
Córdoba.....	117.185,25	38.267,25	155.452,50
Coruña (La).....	13.227,25	»	13.227,25
Cuenca.....	7.185,50	3.672,74	10.858,24
Gerona.....	15.609,64	6.017,50	21.627,14
Granada.....	46.518,04	11.255,40	57.773,44
Guadalajara.....	5.574,50	1.299,75	6.874,25
Guipúzcoa.....	88.625,58	32.821,75	121.447,33
Huelva.....	28.874,25	11.345,75	40.220,—
Huesca.....	8.172,35	3.821,60	11.993,95
Jaén.....	55.898,56	16.812,94	72.711,50
León.....	16.180,39	5.228,45	21.408,84
Lérida.....	17.044,70	6.932,34	23.977,94
Logroño.....	31.613,94	9.972,30	41.586,24
Lugo.....	2.872,67	1.253,65	4.126,32
Madrid.....	53.208,99	15.330,48	68.539,47
Málaga.....	24.093,03	9.828,50	33.921,53
Murcia.....	52.352,61	12.879,28	65.231,89
Navarra.....	24.961,25	4.159,50	29.123,75
Orense.....	8.302,61	6.162,60	14.465,21
Oviedo.....	31.437,23	11.550,04	42.987,27
Palencia.....	25.288,60	9.063,30	34.351,90
Palmas (Las).....	21.052,30	7.613,55	28.665,85
Pontevedra.....	39.397,53	11.237,07	50.634,60
Salamanca.....	23.518,38	8.083,30	31.601,68
Santa Cruz de Tenerife..	30.987,75	7.608,65	38.596,40
Santander.....	14.318,35	»	14.318,35
Segovia.....	13.312,75	3.426,50	16.739,25
Sevilla.....	102.088,64	27.829,82	129.918,46
Soria.....	10.098,75	3.570,—	13.668,75
Tarragona.....	22.467,33	10.198,25	32.665,58
Teruel.....	6.921,10	4.060,—	10.981,10
Toledo.....	9.952,29	4.087,50	14.072,79
Valencia.....	85.069,59	32.645,50	117.715,09
Valladolid.....	48.610,40	11.278,65	59.889,05
Vizcaya.....	60.035,60	11.766,35	71.801,95
Zamora.....	9.858,—	3.228,73	13.086,73
Zaragoza.....	72.491,66	19.414,30	91.905,96
Ceuta.....	11.099,50	2.083,21	13.182,71
Melilla.....	9.876,28	4.048,88	13.924,76
TOTALES.....	1.741.345,62	559.864,85	2.301.210,47

NOTA.—Faltan los datos de las Delegaciones de La Coruña y Santander y las altas de la de Madrid.

Régimen especial (Ley 18 de junio de 1942): Partos ocurridos

DELEGACIONES	NORMALES			DISTOCICOS			INTERVENCION QUIRURGICA		
	Fin del mes anterior	Mes actual	Total	Fin del mes anterior	Mes actual	Total	Fin del mes anterior	Mes actual	Total
Alava	167	35	202	28	8	36	1	»	1
Albacete	392	118	510	29	8	37	1	»	1
Alicante	683	170	853	45	20	65	2	»	2
Almería	190	66	256	14	4	18	»	»	»
Ávila	141	46	187	23	1	24	»	»	»
Badajoz	513	171	684	29	11	40	20	11	31
Baleares	384	96	480	67	18	85	78	23	101
Barcelona	1.605	472	2.077	141	44	185	32	3	35
Burgos	632	187	819	79	18	97	»	»	»
Cáceres	296	95	391	19	4	23	»	»	»
Cádiz	677	209	886	54	13	67	24	4	28
Castellón	211	78	289	77	18	95	»	»	»
Ciudad Real	712	144	856	53	16	69	»	»	»
Córdoba	2.035	548	2.583	171	122	293	10	2	12
Coruña (La)	371	»	371	22	»	22	1	»	1
Cuenca	149	64	213	20	8	28	19	7	26
Gerona	186	38	224	62	23	85	6	»	6
Granada	463	118	581	61	22	83	»	»	»
Guadalajara	60	45	105	9	4	13	»	»	»
Guipúzcoa	670	121	791	121	22	143	1	»	1
Huelva	467	110	577	25	10	35	2	»	2
Huesca	111	31	142	23	3	26	»	»	»
Jaén	1.011	245	1.256	112	38	150	1	1	2
León	216	78	294	29	15	44	»	»	»
Lérida	164	39	203	35	10	45	11	4	15
Logroño	388	115	503	46	16	62	1	»	1
Lugo	65	33	98	13	6	19	2	»	2
Madrid	1.948	606	2.554	39	10	49	8	2	10
Málaga	639	227	866	34	8	42	6	»	6
Murcia	957	322	1.279	48	20	68	7	3	10
Navarra	322	65	387	52	9	61	»	»	»
Orense	227	82	309	29	8	37	»	»	»
Oviedo	722	230	952	77	25	102	1	»	1
Palencia	363	99	462	30	13	43	»	»	»
Palmas (Las)	431	130	561	26	7	33	»	»	»
Pontevedra	469	126	595	34	6	40	»	»	»
Salamanca	286	92	378	38	10	48	1	»	1
S.ta Cruz Tenerife	454	122	576	47	»	47	2	17	19
Santander	99	»	99	12	»	12	2	»	2
Segovia	204	51	255	5	3	8	»	»	»
Sevilla	1.406	231	1.637	170	19	189	1	2	3
Soria	312	101	413	35	12	47	»	»	»
Tarragona	238	106	344	58	36	92	»	»	»
Teruel	149	73	222	16	6	22	»	»	»
Toledo	271	89	360	20	15	35	»	»	»
Valencia	1.559	411	1.970	292	72	364	3	»	3
Valladolid	746	210	956	57	19	76	»	»	»
Vizcaya	1.090	276	1.366	184	40	224	6	2	8
Zamora	155	19	174	7	1	8	»	»	»
Zaragoza	633	217	850	67	23	90	3	2	5
Ceuta	93	24	117	3	1	4	6	»	6
Melilla	108	27	135	3	»	3	»	»	»
TOTALES	26.840	7.408	34.248	2.788	845	3.633	258	83	341

NOTA.—Faltan los datos de las Delegaciones de La Coruña y Santander y las altas de la de Madrid.

Cuadro comparativo del coste de las prestaciones por partos ocurridos en los Regímenes Normal y el Especial de la Ley de 18 de junio de 1942, durante el mes de abril de 1946.

DELEGACIONES	RÉGIMEN NORMAL				RÉGIMEN ESPECIAL					
	Partos ocurridos	Indemnizaciones económicas	Prestaciones sanitarias	PROMEDIOS POR		Partos ocurridos	Indemnizaciones económicas	Prestaciones sanitarias	PROMEDIOS POR	
				Indemnizaciones económicas	Prestaciones sanitarias				Indemnizaciones económicas	Prestaciones sanitarias
Alava.....	2	1.450,—	112,70	725,—	56,35	43	1.350	3.962,65	31,39	92,15
Albacete.....	11	1.115,—	180,—	101,36	16,36	109	2.120	2.358,50	19,44	21,63
Alicante.....	151	24.945,—	10.373,35	165,19	68,68	172	7.655	18.060,13	44,50	105,—
Almería.....	3	450,—	150,—	150,—	50,—	26	1.830	4.970,—	70,38	191,15
Avila.....	1	100,—	105,—	100,—	105,—	45	1.930	4.105,50	42,88	91,23
Badajoz.....	6	280,—	1.232,65	46,66	205,44	93	3.645	17.906,82	39,19	194,54
Baleares.....	40	10.305,—	11.894,98	297,62	297,37	103	4.215	11.602,40	40,92	112,64
Barcelona.....	623	112.764,50	66.138,26	181,—	106,16	398	21.305	33.259,30	53,53	83,56
Burgos.....	12	2.960,—	14.077,31	246,66	1.173,10	222	3.895	22.162,75	17,54	99,83
Cáceres.....	2	600,—	115,50	300,—	57,75	89	2.895	3.663,—	32,52	41,15
Cádiz.....	8	1.415,—	400,50	176,87	50,06	210	8.385	13.358,50	39,92	63,61
Castellón.....	60	8.735,—	7.248,20	145,58	120,80	51	2.890	4.048,37	56,66	79,37
Ciudad Real.....	»	50,—	225,—	»	»	144	7.975	5.739,—	55,38	39,85
Córdoba.....	21	1.890,—	18.448,52	90,—	878,50	641	17.660	23.920,50	27,55	37,31
Coruña (La).....	35	9.177,50	1.663,25	262,21	47,52	118	2.570	3.273,50	21,77	27,74
Cuenca.....	»	440,—	»	»	»	41	1.265	3.184,50	30,85	77,66
Gerona.....	58	9.665,—	5.003,86	166,63	86,27	62	2.350	2.872,30	37,90	46,32
Granada.....	11	2.015,—	3.466,49	183,18	315,13	105	4.165	15.047,94	39,66	143,31
Guadalajara.....	»	240,50	»	»	»	13	1.190	1.185,—	91,53	91,15
Guipúzcoa.....	66	12.875,—	5.021,75	195,07	76,08	199	7.520	16.568,21	37,78	83,25
Huelva.....	14	2.560,—	2.332,91	182,85	166,63	117	3.110	4.842,50	26,58	41,38
Huesca.....	2	255,—	175,60	127,50	87,75	24	1.350	2.298,45	56,25	95,76
Jaén.....	26	2.510,—	1.171,90	96,53	45,06	285	9.925	17.431,76	34,82	61,16
León.....	3	905,—	100,—	301,66	33,33	61	2.375	5.017,76	38,93	82,25
Lérida.....	3	2.240,—	1.221,—	746,66	407,—	39	1.650	5.349,—	42,30	137,15
Logroño.....	44	9.900,—	4.461,95	225,—	101,40	103	5.025	11.829,14	48,78	114,84

Lugo.....	13	1.560,—	165,—	120,—	12,69	11	1.105	209,71	100,45	19,06
Madrid.....	97	16.588,75	2.566,40	171,01	26,45	549	22.660	14.069,95	41,27	25,82
Málaga.....	24	4.620,—	1.353,—	192,50	56,37	190	7.435	4.730,—	39,13	24,89
Murcia.....	186	27.182,50	13.540,20	146,14	72,79	320	12.750	16.442,76	39,84	51,38
Navarra.....	15	1.185,—	815,50	79,—	54,36	83	3.625	11.630,50	43,67	140,12
»		136,—	30,—	»	»	66	1.310	1.658,91	19,84	25,12
Orense.....	37	4.540,—	670,30	122,70	18,11	175	7.570	11.127,20	43,25	63,58
Palencia.....	8	1.925,—	322,90	240,62	40,36	121	4.625	8.050,80	38,22	66,53
Palmas (Las).....	27	2.933,75	1.949,80	108,65	72,21	126	7.075	6.558,95	56,16	52,05
Pontevedra.....	92	15.000,—	14.017,27	163,04	152,36	151	5.365	13.522,60	35,52	89,55
Salamanca.....	7	1.704,—	190,—	243,42	27,14	86	3.475	7.578,45	40,40	88,12
Sta. Cruz de Tenerife.....	22	6.357,50	2.528,—	288,97	114,90	105	5.300	9.488,10	50,47	90,36
»		752,50	90,—	»	»	»	»	»	»	»
Segovia.....	4	12.695,—	22.508,84	154,81	274,51	363	14.830	23.211,25	40,85	38,17
Sevilla.....	4	»	30,—	»	7,50	»	»	»	»	63,84
Soria.....	23	3.900,—	15.927,92	169,56	692,51	64	2.810	5.634,16	31,58	35,12
Tarragona.....	2	140,—	37,50	70,—	18,75	50	»	3.651,10	43,90	88,03
Teruel.....	6	840,—	405,—	140,—	67,50	77	2.155	3.680,—	16,—	73,02
Toledo.....	155	30.455,—	34.988,40	196,48	225,73	368	23.565	26.141,92	27,98	47,79
Valencia.....	24	2.570,—	2.010,—	107,08	83,75	201	7.760	10.580,15	64,03	71,03
Valladolid.....	63	9.415,50	4.700,—	149,45	74,60	318	15.090	21.599,—	38,60	52,63
Vizcaya.....	4	245,—	172,—	61,25	43,—	42	2.095	3.710,—	47,45	67,92
Zamora.....	42	9.532,50	13.868,55	226,96	330,20	144	7.015	17.357,44	49,88	86,33
Zaragoza.....	1	60,—	37,50	60,—	37,50	15	1.190	1.505,—	48,71	120,53
Ceuta.....	4	175,—	664,25	43,75	166,06	25	1.370	1.864,92	79,33	100,33
Melilla.....									54,80	74,59
TOTALES.....	2.144	374.355,50	288.909,81	174,60	134,75	7.325	295.895	487.905,35	40,39	66,60

SEGURO de ENFERMEDAD

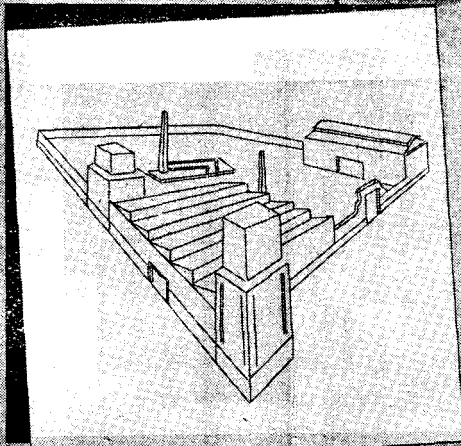

EMPRESAS
AFILIADAS

Alta

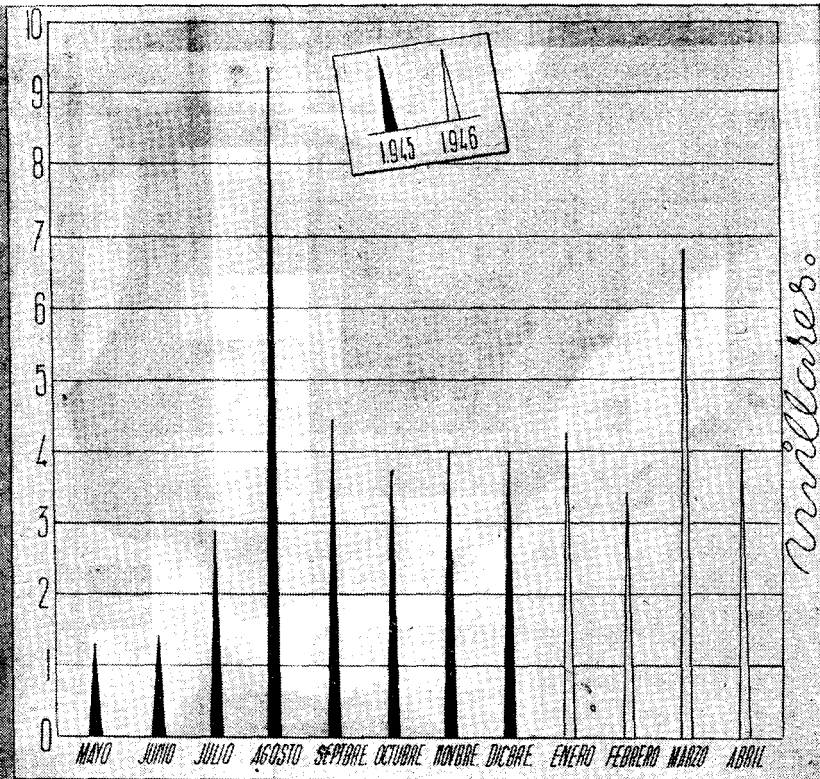

SEGURO de ENFERMEDAD

 INSTITUTO NACIONAL DE SEGUROS DE ENFERMEDAD
 C.A.J.A. NACIONAL DE SEGUROS DE ENFERMEDAD

Hoja INDIVIDUAL DE AFILIACION que presenta por TRIPLICADO la EMPRESA

No. ¿Fijo? ¿Eventual?

La Empresa

Nombre del afiliado

Fecha de nacimiento

Fecha de ingreso

Categoría

En la Empresa que lo afilió trabajó por años

PRODUCTORES

AFILIADOS

Altos

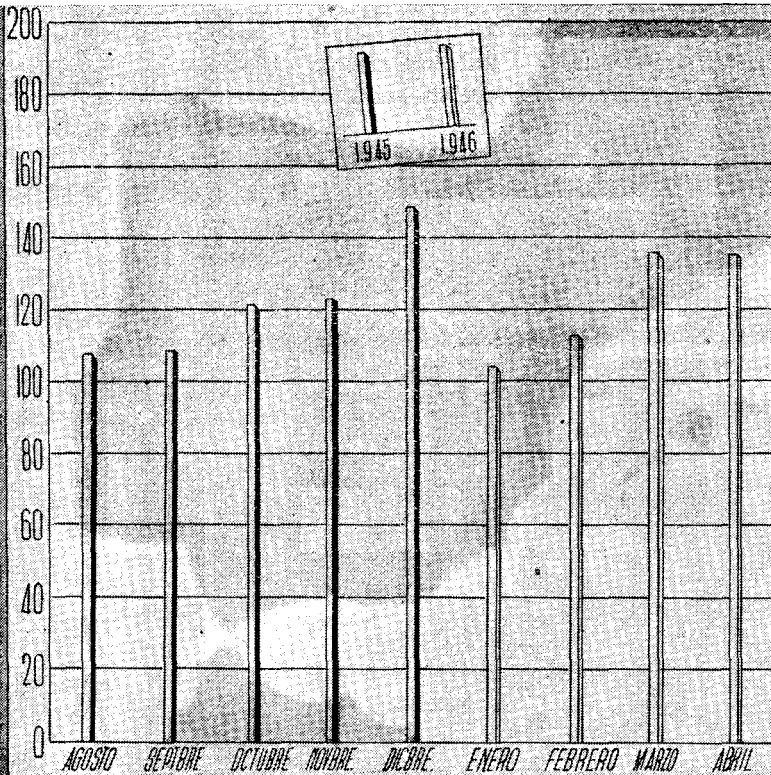

Millones.

SEGURO de ENFERMEDAD

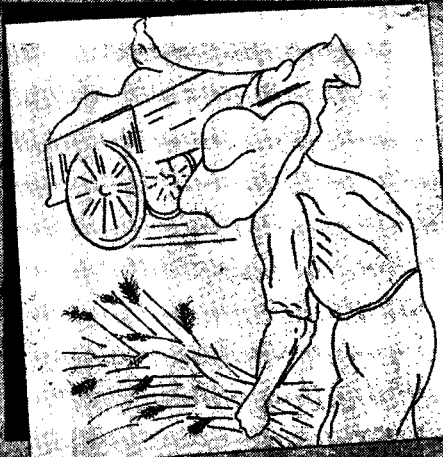

PRODUCTORES
AFILIADOS

*por clases
de salario*

30 ABRIL 1946

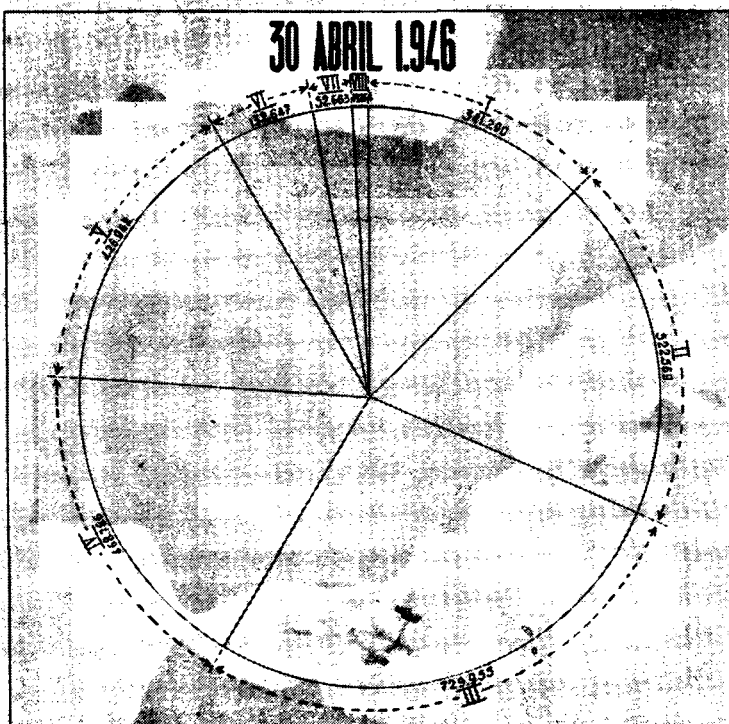

SEGURO de ENFERMEDAD



PRODUCTORES
AFILIADOS
por clases de Salario y Sexo
en

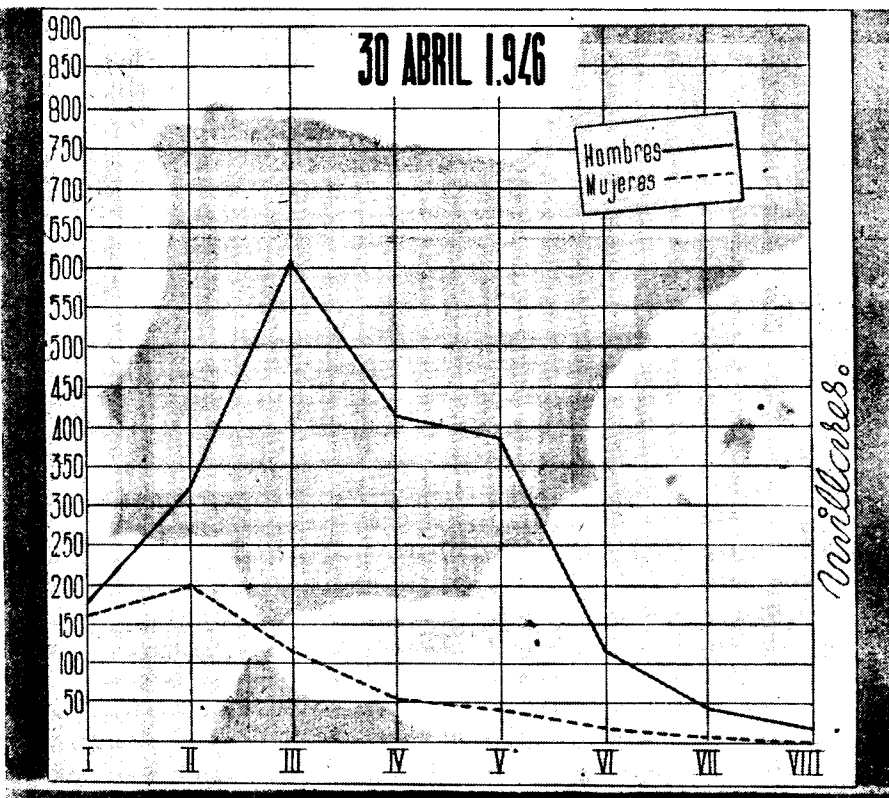

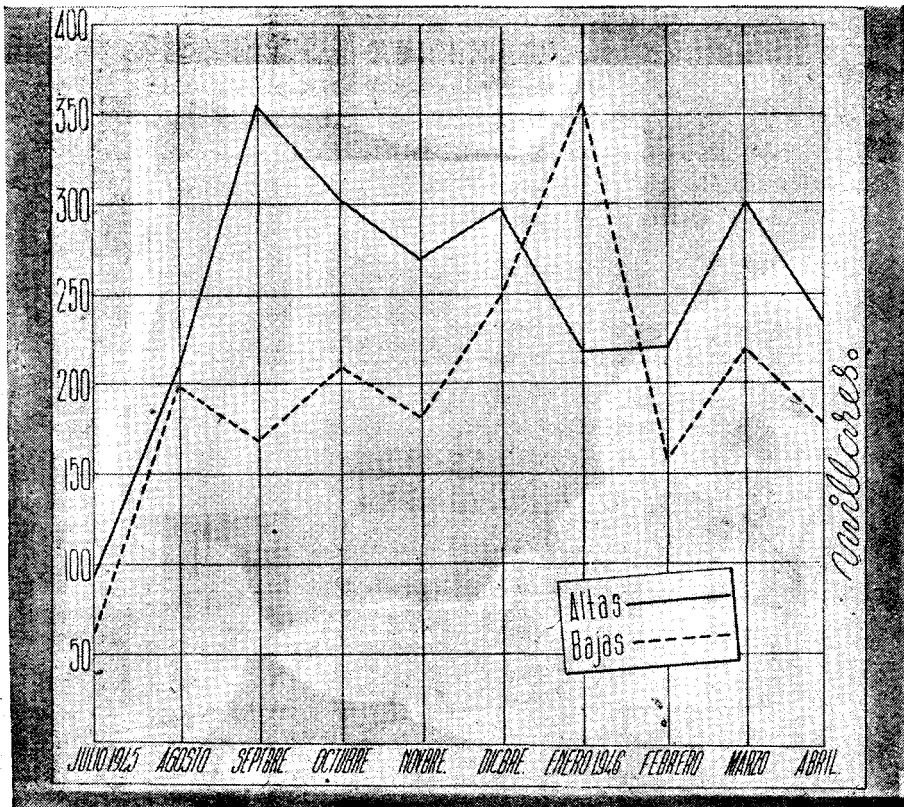
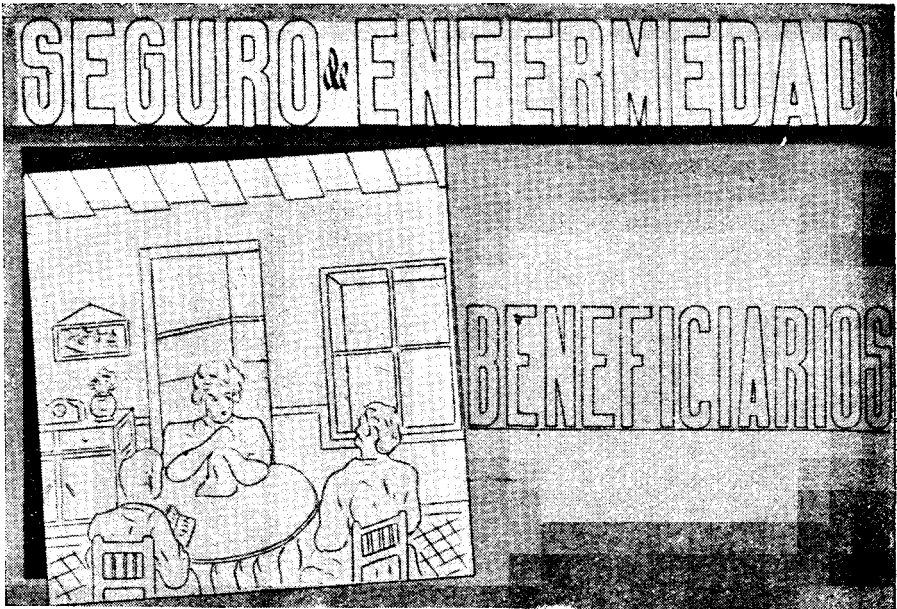

SEGURO de ENFERMEDAD

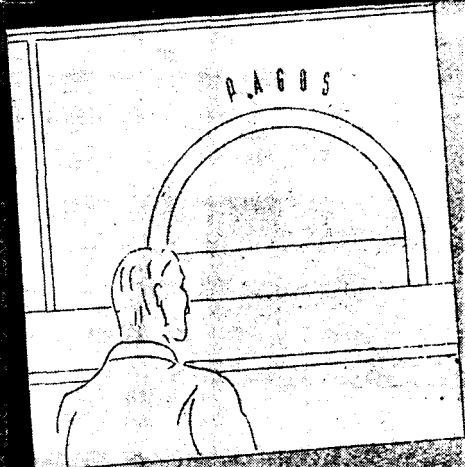

PRESTACIONES
ECONOMICAS
en el
SEGURO
DIRECTO

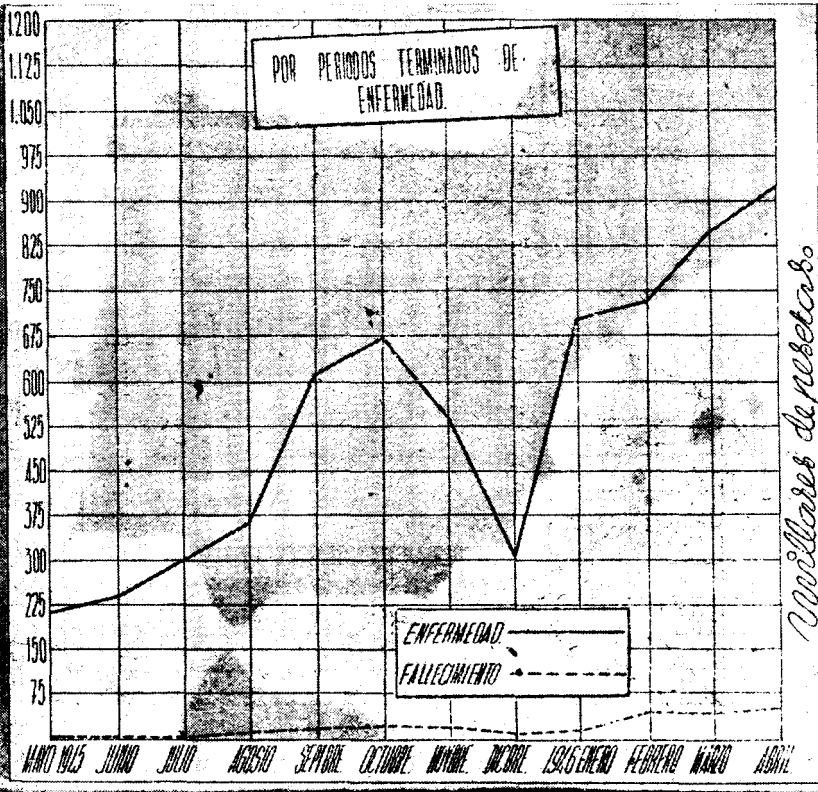

Millones de pesos

SEGURO de ENFERMEDAD

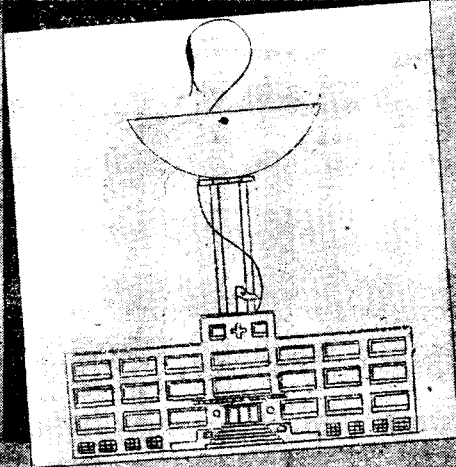

PRESTACIONES
SANITARIAS
en el
SEGURO
DIRECTO

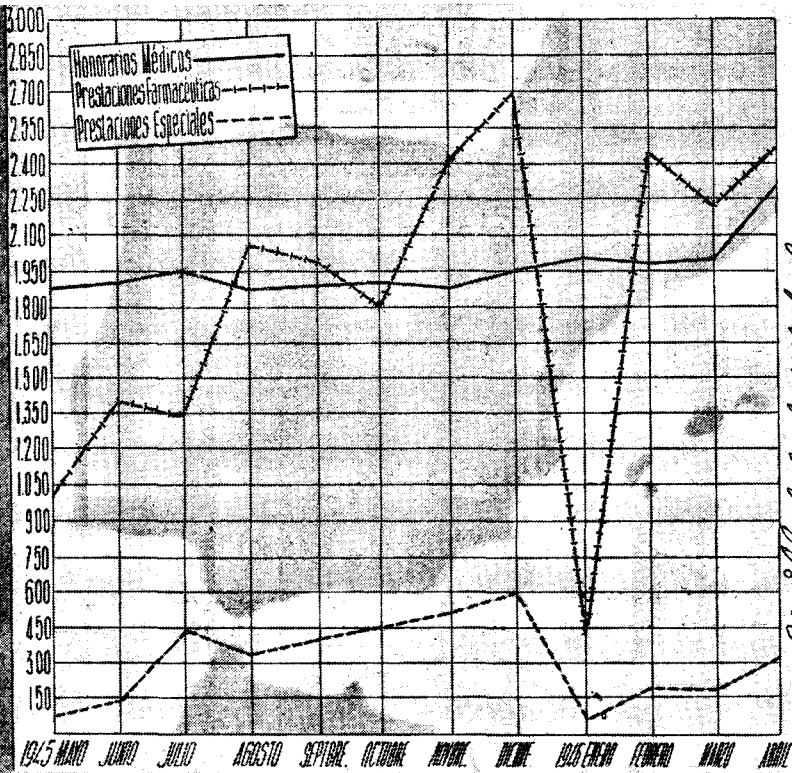

Millones de pesos.

SEGURO de ENFERMEDAD



MATERNIDAD
Rama Industrial
TRABAJADORAS
AFILIADAS
Cultas

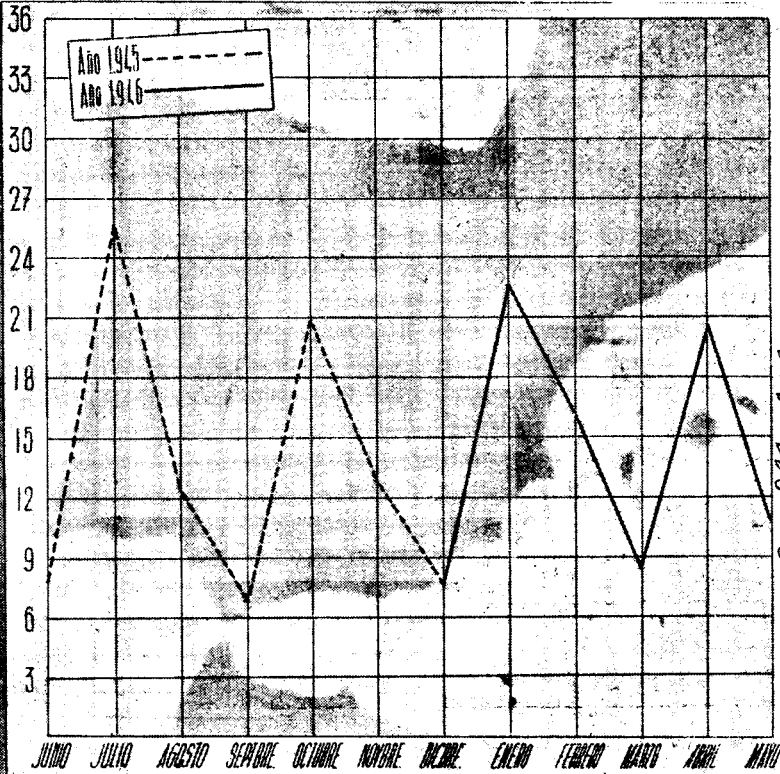

mujeres.

SEGURO de ENFERMEDAD

MATERNIDAD

*Rama Industrial
y Agrícola*

RECAUDACION

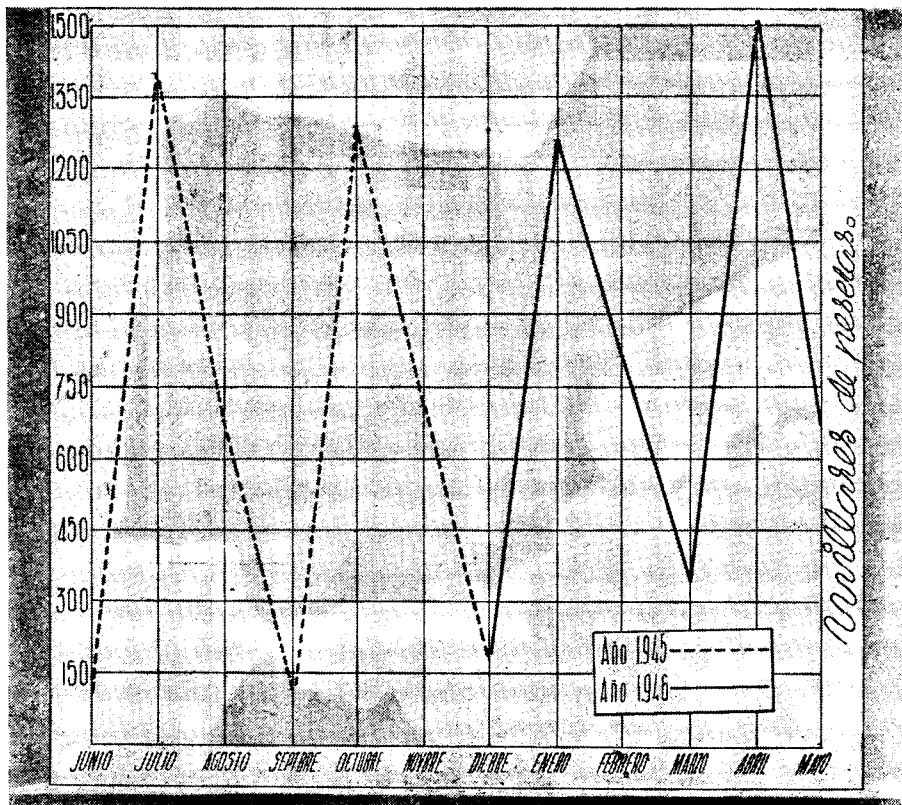

SEGURO de ENFERMEDAD



MATERNIDAD

*Rama Industrial
y Agrícola*

INDEMNIZACIONES

de las
ASEGURADAS

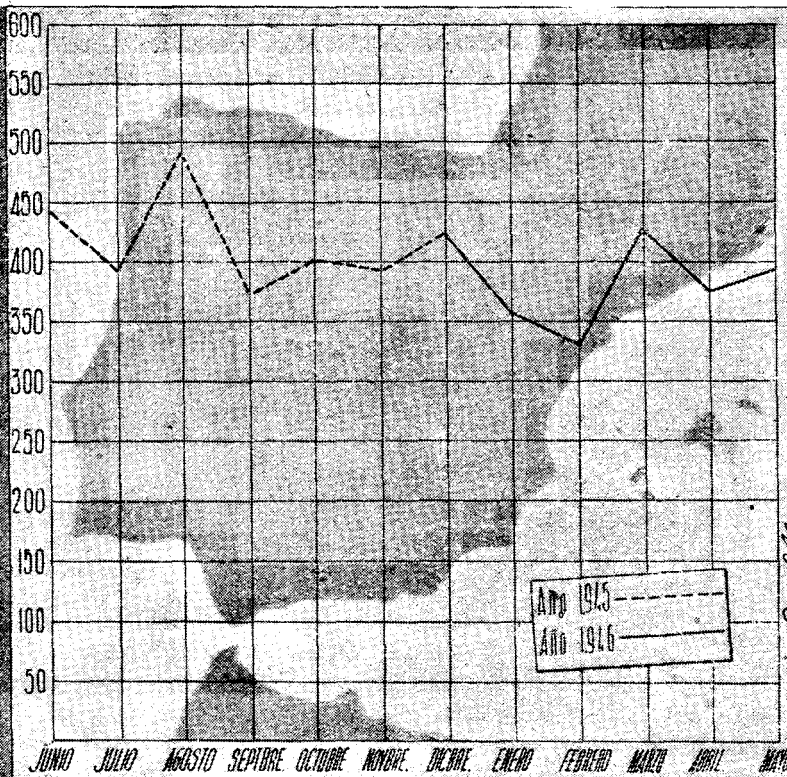

Millones de pesos

SEGURO de ENFERMEDAD



MATERNIDAD
Rama Industrial y Agrícola
PRESTACIONES SANITARIAS.

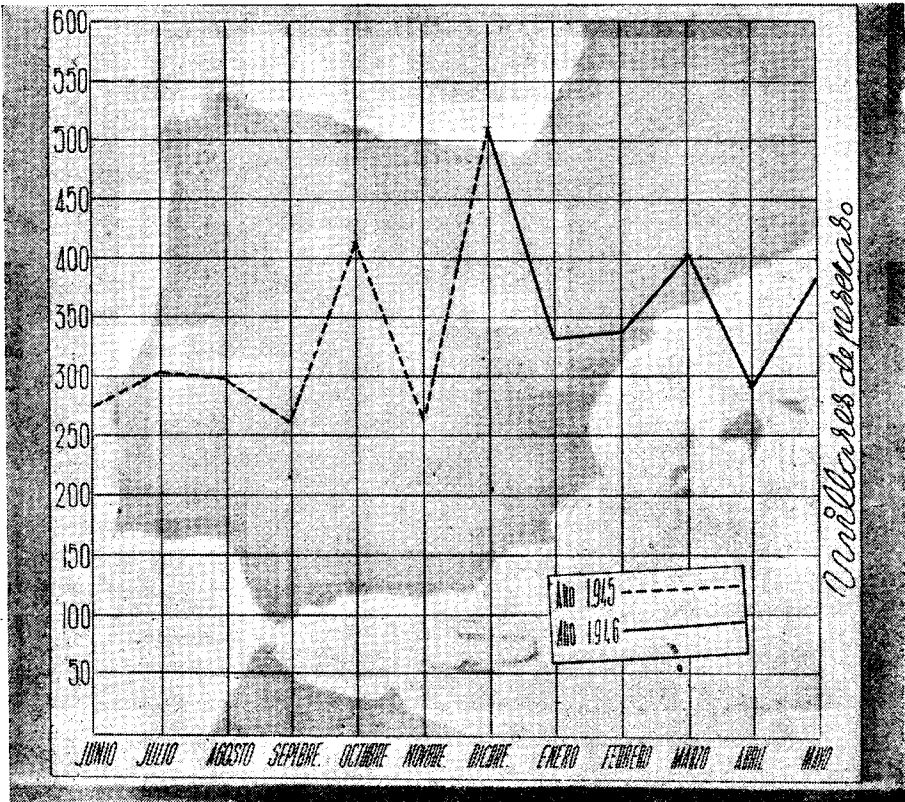

SEGURO de ENFERMEDAD



MATERNIDAD

Reserva Industrial
y Agrícola

PARTOS

OCURRIDOS

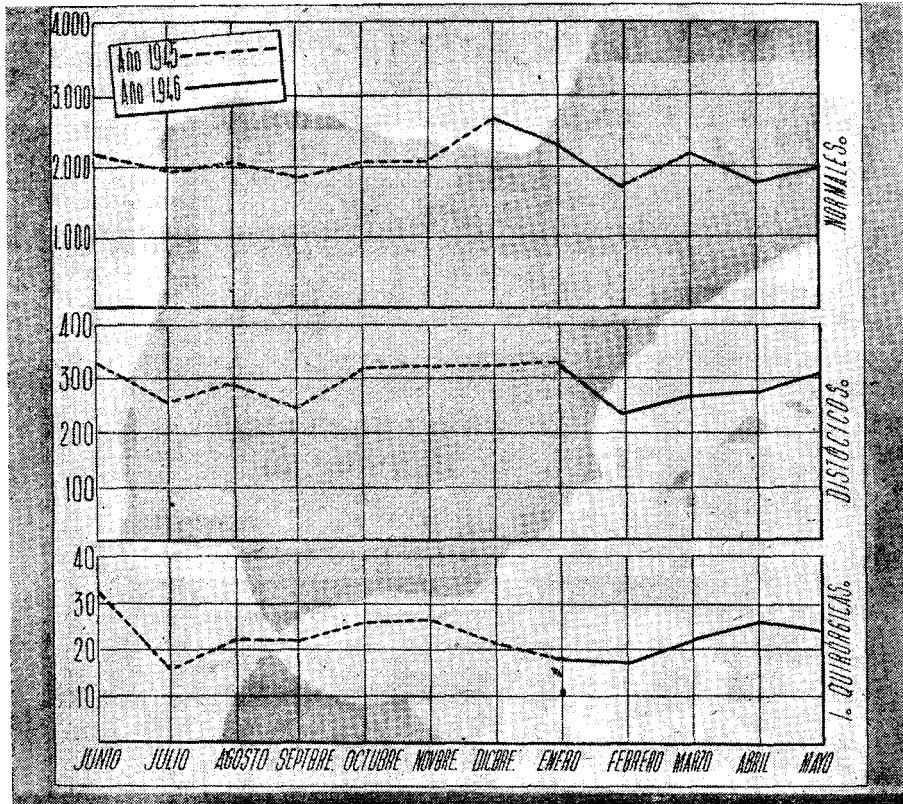

SEGURO de ENFERMEDAD



MATERNIDAD

Régimen Especial

INDEMNIZACIONES

a las BENEFICIARIAS

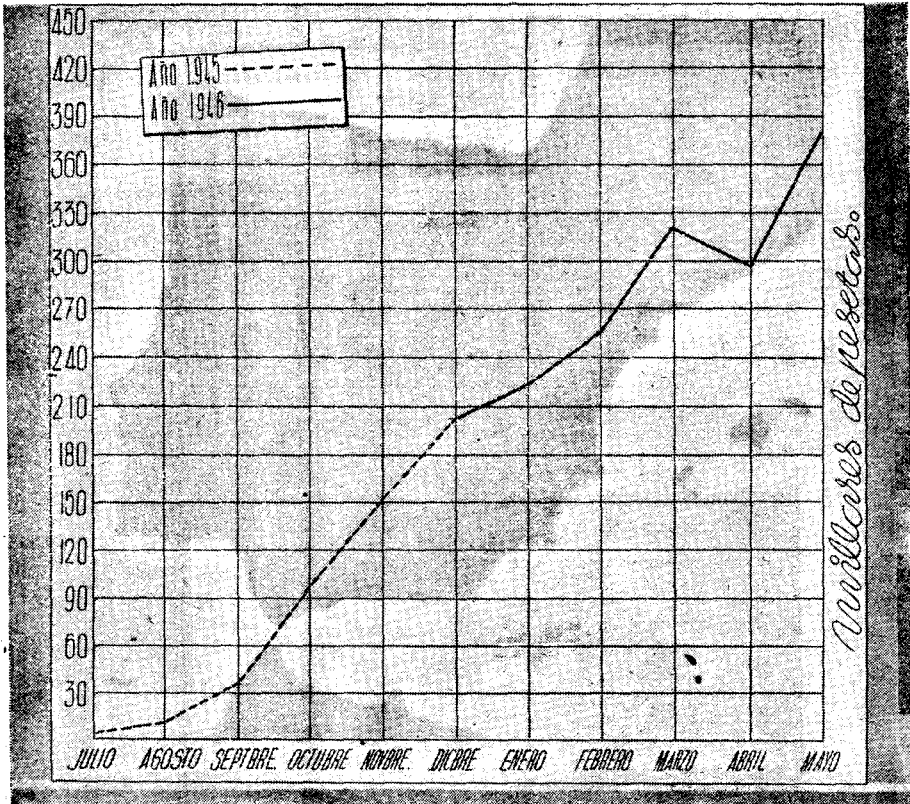

SEGURO de ENFERMEDAD

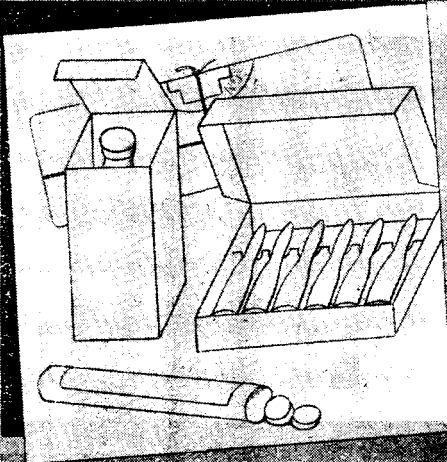

MATERNIDAD
Régimen
Especial
PRESTACIONES
SANITARIAS

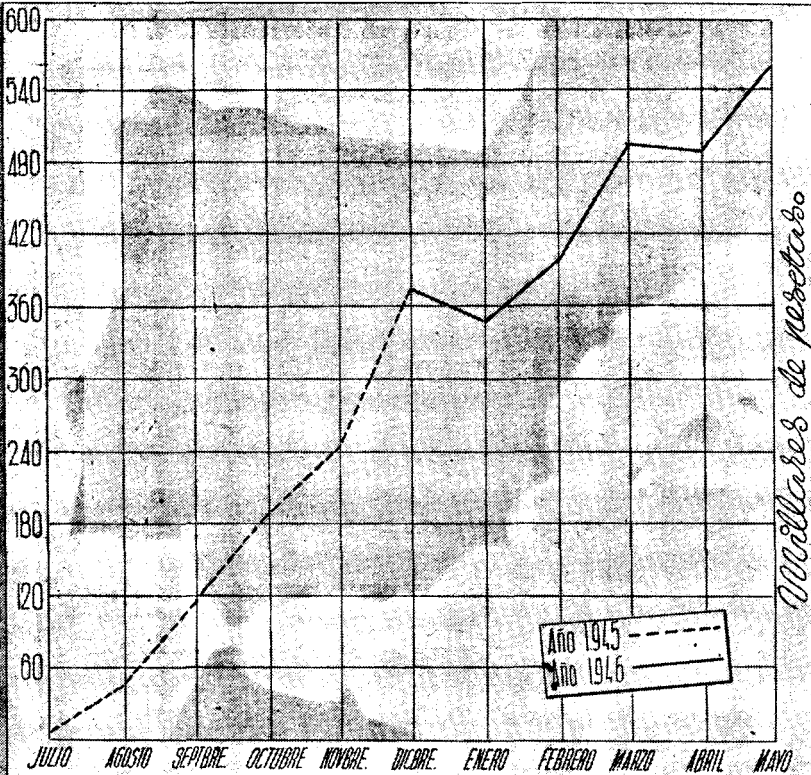

SEGURO de ENFERMEDAD

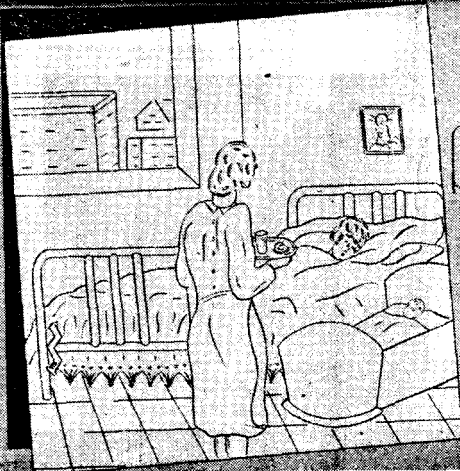

MATERNIDAD

Régimen Especial

PARTOS

OCURRIDOS

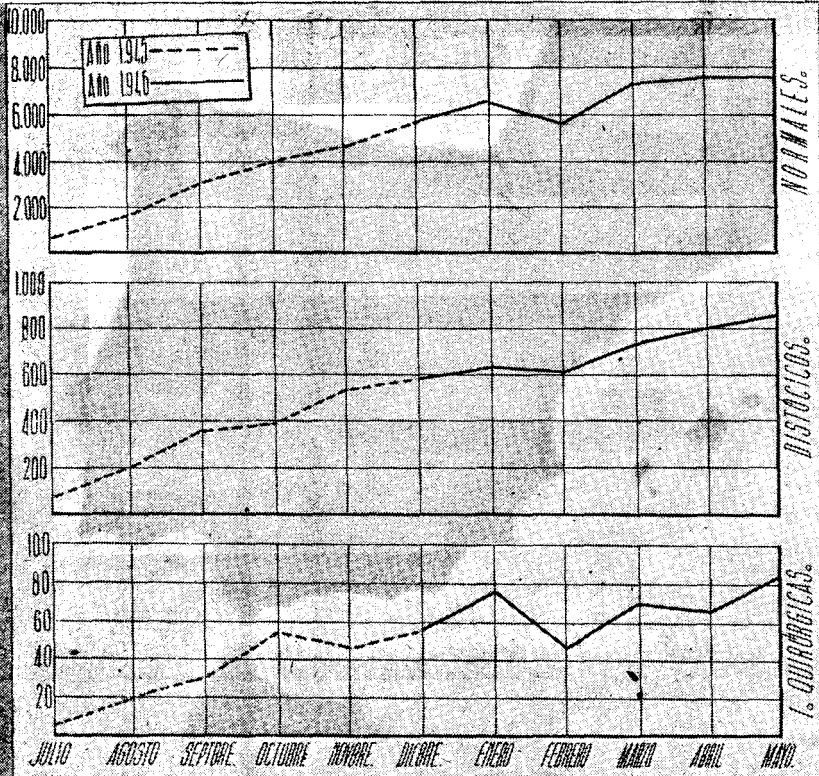

**Obra Maternal
e Infantil**

Estadística de los servicios prestados por los Dispensarios que se citan a continuación durante el mes de abril de 1946.

DISPENSARIOS	MATEROLOGÍA			PUERICULTURA				
	Consultas	Análisis	Visitas	Conferencias	Número de oyentes	Visitas	Vacunaciones	Consultas
Alava	54	55	17	3	35	87	34	262
Amurrio	11	2	»	»	»	»	»	15
Laguardia	9	»	9	»	»	47	»	45
Llodio	10	8	»	»	»	49	»	28
Salvatierra	2	2	18	»	»	38	»	34
Albacete	33	27	2	»	»	31	»	347
Almansa	147	»	74	»	»	111	»	704
Hellín	50	40	8	»	»	47	3	209
La Roda	13	10	6	2	32	21	4	107
Villarrobledo	51	13	23	»	»	85	»	118
Alicante	233	97	121	4	48	289	11	472
Alcoy	57	17	21	5	90	24	4	144
Denia	94	53	57	»	»	100	27	277
Elche	89	52	»	»	»	»	»	187
Elda	80	80	27	4	46	60	»	78
Orihuela	55	39	40	»	»	73	6	251
Villena	26	»	18	»	»	116	»	»
Villajoyosa	21	»	7	»	»	9	»	52
Almería	98	92	»	»	»	35	»	384
Huércal-Overa	23	»	»	»	»	»	»	2
Badajoz	22	44	22	»	»	21	»	22
Azuaga	39	»	14	»	»	25	»	151
Mérida	11	»	»	»	»	37	2	118
Barcelona: C. Córcega ..	791	441	278	3	72	707	231	2.267
Sagrada Familia	202	197	60	5	125	240	»	690
Paseo de San Juan	368	300	47	1	10	164	15	479
Valencia 22	396	231	81	7	401	204	32	652
Badalona	136	59	18	1	12	103	7	367
Berga	15	11	2	3	24	60	»	61
Calella	78	17	8	2	33	34	7	170
Granollers	75	39	8	2	18	62	3	113
Igualada	99	111	9	2	9	95	9	332
Manresa	59	64	38	2	39	151	25	265
Mataró	81	94	116	2	43	183	20	267
Sabadell	136	57	101	7	103	113	6	195
San Feliú de Llobregat ..	45	45	6	2	26	59	5	113
San Andrés	405	290	77	3	55	226	72	680
San Martín	266	396	52	7	167	174	22	538
Tarrasa	76	68	65	6	88	129	5	190
Vich	74	54	10	2	37	97	1	183
Villafranca	15	4	4	4	26	16	»	84
Villanueva	35	36	16	1	16	61	»	131
Bilbao	102	45	»	6	267	»	112	1.297
Gran Vía	135	55	»	6	135	50	105	996
Baracaldo	76	40	»	2	67	»	13	468
Burgos	137	71	»	»	»	13	6	1.186
Miranda de Ebro	53	10	»	1	29	32	»	231
<i>Suma y sigue</i>	5.083	3.366	1.480	95	2.053	4.278	787	15.962

DISPENSARIOS	MATERNOLOGÍA			PUERICULTURA				
	Consultas	Análisis	Visitas	Conferencias	Número de oyentes	Visitas	Vacunaciones	Consultas
<i>Suma anterior</i> . . .	5.083	3.366	1.480	95	2.053	4 278	787	15.962
Aranda de Duero	46	53	»	»	»	»	»	108
Cáceres	46	46	»	»	»	32	2	49
Cádiz	303	120	»	»	»	»	33	1.948
Algeciras	54	»	»	»	»	22	»	98
Puerto de Santa María .	80	65	11	»	»	32	70	229
Sanlúcar de Bda	»	»	»	»	»	»	»	9
Castellón	48	92	»	4	61	54	»	144
Nules	21	9	»	2	20	»	»	67
Vails de Uxó	11	15	»	4	58	»	»	68
Córdoba	162	63	»	»	»	»	60	339
Cabra	43	43	34	»	»	51	»	507
Castro del Río	3	3	»	»	»	»	»	71
Lucena	102	45	»	»	»	»	37	236
Peñarroya	49	»	5	»	»	184	22	974
Puente Genil	41	»	»	»	»	3	»	405
Ciudad Real: A. S. Juan	31	»	12	»	»	41	»	20
Infantes	1	1	1	»	»	»	»	2
Puertollano	74	»	»	»	»	»	»	»
Tomelloso	36	»	»	2	30	»	»	115
Valdepeñas	60	60	»	»	»	»	»	211
Cuenca: Priego	7	»	11	3	119	18	»	78
Tarancón	34	34	19	2	60	54	13	156
Gerona	81	64	15	»	»	142	1	192
Olot	11	8	8	»	»	112	7	89
Ripoll	23	»	»	»	»	»	»	42
San Feliú de Guixols . .	14	14	8	»	»	57	»	149
Granada	155	93	8	2	46	731	24	699
Guadalajara	63	5	25	»	»	79	25	»
Molina de Aragón	9	»	»	»	»	»	4	38
Cifuentes	»	»	»	»	»	»	»	16
Pastrana	»	»	»	»	»	»	»	23
Sigüenza	26	22	»	»	»	»	»	60
Huesca: Barbastro	11	11	5	»	»	14	»	80
Jaca	4	»	»	6	36	13	37	45
Huelva	33	18	»	»	»	57	1	111
Ayamonte	14	»	4	»	»	8	»	10
Cortegana	2	»	5	»	»	6	»	15
Valverde del Camino . . .	8	3	»	»	»	»	»	1
Jaén: Andújar	8	»	»	»	»	»	»	37
La Carolina	34	52	6	»	»	26	8	144
Linares	67	37	5	»	»	73	»	161
La Coruña	101	101	54	»	»	530	»	336
León	28	6	»	»	»	»	28	197
Ponferrada	123	133	»	»	»	»	»	299
La Bañeza	31	13	»	»	»	5	»	196
Astorga	14	7	»	»	»	»	3	59
Logroño	62	143	30	4	80	163	6	364
Calahorra	64	27	6	»	»	29	»	209
Cervera: R. Alhama	15	12	8	»	»	14	20	77
Arnedo	30	»	25	»	»	55	»	38
Haro	9	»	»	1	25	4	35	72
Las Palmas	179	153	79	5	148	162	»	144
<i>Suma y sigue</i>	7.600	4.990	1.864	130	2.736	7.049	1.223	25.907

DI. PENSARIOS	MATERNOLOGÍA			PUERICULTURA				
	Consul- tas	Análi- sis	Visitas	Confere- ncias	Número de oyentes	Visitas	Vacuna- ciones	Consul- tas
<i>Suma anterior . . .</i>	7.600	4.990	1.864	130	2.736	7.049	1.223	25.907
Madrid: Cuatro Caminos . . .	210	210	9	»	»	750	752	1.288
Las Flores	178	178	7	»	»	545	68	2.322
Mallorca	438	442	26	»	»	659	99	2.157
Málaga	226	442	»	»	»	»	»	1.331
Coin	»	»	»	5	15	19	»	51
Murcia	86	157	19	4	60	40	122	299
Aguilas	85	29	10	5	150	12	10	183
Archena	81	1	23	5	43	29	43	140
Cieza	124	33	44	5	75	86	45	354
Molina de Segura	20	39	11	5	60	74	»	137
Mejilla	63	24	»	»	»	»	»	70
Orense	32	»	»	»	»	15	»	55
Oviedo	52	52	13	»	»	19	8	142
Sama de Langreo	»	»	»	»	»	34	»	173
Palencia	37	»	»	»	»	»	»	150
Palma de Mallorca	153	141	25	»	»	84	46	580
Pamplona	98	98	15	»	»	»	»	94
Tudela	12	9	9	»	»	50	»	48
Pontevedra	16	15	15	»	»	»	5	161
Cangas de Morrazo	34	38	23	6	149	35	115	314
Vigo	169	165	112	5	62	301	29	528
Bouzas	6	26	50	5	50	103	10	174
Teis	91	145	77	5	88	101	25	246
Vilagarcía	29	30	50	»	»	46	20	331
San Sebastián	331	279	16	»	»	349	37	357
Santa Cruz de Tenerife	72	72	12	3	24	61	»	96
Santander	77	37	14	»	»	80	»	565
Reinosa	50	50	»	»	»	61	6	117
Santoña	21	»	20	»	»	42	30	161
Torrelavega	17	15	»	»	»	»	»	»
Segovia	103	107	44	»	»	219	26	487
Sevilla	331	363	53	5	100	455	70	639
Barrio Retiro Obrero	79	79	41	»	»	518	36	381
La Pintada	158	158	11	»	»	217	»	273
Lora del Río	»	»	»	»	»	»	»	294
Sanlúcar la Mayor	6	7	»	»	»	21	»	33
Soria	22	17	2	»	»	15	8	117
Toledo	24	20	9	»	»	25	28	402
Quintanar de la Orden	26	26	13	»	»	21	»	117
Talavera de la Reina	75	75	»	»	»	85	»	178
Teruel	108	74	83	»	»	13	7	178
Calamocha	1	1	13	»	»	23	59	216
Monreal del Campo	7	6	14	»	»	32	»	57
Valencia	492	598	»	5	110	»	5	787
Grupo Jesús	428	584	»	»	»	»	15	839
Grao	»	»	»	»	»	»	»	445
Alcira	45	47	12	»	»	9	»	352
Gandía	65	»	11	»	»	7	4	247
Liria	»	»	»	»	»	»	»	85
Onteniente	»	»	»	»	»	»	»	185
Silla	18	18	»	»	»	»	»	28
Sueca	67	44	»	»	»	22	7	117
<i>Suma y sigue</i>	12.417	9.888	2.770	193	3.722	12.326	2.958	44.880

DISPENSARIOS	MATERNOLOGÍA			PUERICULTURA				
	Consul- tas	Análi- sis	Visitas	Confe- rencias	Número de oyentes	Visitas	Vacuna- ciones	Consul- tas
<i>Suma anterior</i>	12.417	9.888	2.770	193	3.722	12.326	2.958	44.880
Tarragona: Reus	13	13	17	»	»	61	»	»
Montblanch	3	»	»	»	»	»	»	6
Tortosa	13	»	»	»	»	»	»	13
Valls	15	1	»	»	»	»	»	49
Valladolid	225	253	5	»	»	20	211	246
Zamora	51	7	40	»	»	103	»	199
Zaragoza	385	37	»	»	»	295	76	2.229
Calatayud	43	43	»	»	»	111	»	168
Tarazona	11	18	»	»	»	108	»	127
TOTALES	13.176	10.260	2.832	193	3.722	13.024	3.245	47.917

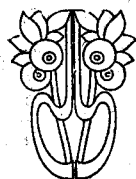

Subsidio



de Vejez

**Resumen de las operaciones realizadas
en el mes de mayo de 1946**

Empresas afiliadas hasta el mes de mayo.....	273,379
Empresas liquidantes en el mes de mayo.....	152,181
Jornales pagados por las Empresas liquidantes en el mes de mayo, pesetas.....	482.686,377,—
Trabajadores afiliados hasta el mes de mayo.....	7.956,573
Trabajadores con cotización en el mes de mayo.....	1.072,400
Cuotas cobradas (Régimen general y Censo de ancianos) en el mes de mayo, pesetas.....	14.696,580,79
Subsidios pagados (Régimen general y Censo de ancianos y de octogenarios) en el mes de mayo, pesetas	27.642,660,19
Ancianos que han percibido el Subsidio (Régimen general y Censo de ancianos y de octogenarios) en el mes de mayo.....	257,731

Promedio de los resultados en el mes de mayo de 1946.

Cuota media ingresada por Empresa cotizante.....	95,15
Cuota media ingresada por obrero con cotización...	13,50
Obrero con cotización por Empresa cotizante.....	7,04
Jornal medio devengado por obrero con cotización.	450,09
Jornales medios pagados por Empresa cotizante.....	3.158,73
Ancianos que han percibido el Subsidio por obrero afiliado al Régimen.....	0,03
Promedio diario de cuotas cobradas en el mes de mayo, pesetas	482.686,38
Promedio diario de pagos en el mes de mayo, pesetas	635.652,96

Tanto por ciento de los resultados en el mes de mayo de 1946.

De Empresas cotizantes en relación con el de afiliadas al Régimen.....	55,66
De Empresas afiliadas en relación con la población de España (Censo 1940 = 26.014.278).....	1,05
De Empresas cotizantes en relación con la población de España (Censo 1940 = 26.014.278).....	0,58
De obreros con cotización en relación con el de afiliados al Régimen.....	13,47
De obreros afiliados al Régimen en relación con la población de España, comprendida entre las eda-	

des de dieciséis a sesenta y cinco años (Censo 1930 = 14.281.172).....	55,71
De obreros con cotización en relación con la población de España, comprendida entre las edades de dieciséis a sesenta y cinco años (Censo 1930 = 14.281.172)	7,50
De los subsidios pagados en relación con las cuotas cobradas	190,89
Del importe de los subsidios pagados en relación con el de los jornales devengados por los obreros con cotización	572,68
De ancianos que perciben el subsidio en relación con la población de España mayor de sesenta y cinco años (Censo de 1930 = 1.489.044).....	17,30

Número índice respecto a recaudación, pagos y subsidios correspondiente a los meses de mayo de los años 1941 a 1946.—Base 1941 = 100.

Número índice de la recaudación obtenida en el mes de mayo correspondiente a los años de 1941 a 1946	}	1941 = 100
		1942 = 102
		1943 = 74
		1944 = 88
		1945 = 93
Número índice de la cantidad pagada por subsidios en el mes de mayo correspondiente a los años de 1941 a 1946.....	}	1941 = 100
		1942 = 87
		1943 = 100
		1944 = 90
		1945 = 104
Número índice de los ancianos que han percibido el subsidio en el mes de mayo correspondiente a los años de 1941 a 1946.....	}	1941 = 100
		1942 = 107
		1943 = 188
		1944 = 125
		1945 = 130
		1946 = 120

Estadística.

Avance.—Los cuadros numéricos que se publican a continuación se refieren a las materias que en cada caso se indica, y recogen en determinados casos, no sólo los resultados obtenidos en el mes de mayo a que se refiere esta estadística, sino al arrastre de las operaciones a partir de la puesta en marcha del Régimen. Los gráficos que se insertan seguidamente recogen las operaciones correspondientes a los meses de junio de 1945 a mayo de 1946, por entender que de esta forma se puede apreciar mejor la marcha del Régimen de Subsidio de vejez e invalidez.

Rama general.

Señalado con el núm. 1 insertamos un cuadro que nos muestra el número de Empresas afiliadas hasta el mes de mayo anterior, una vez deducidas las bajas que se han ido produciendo mensualmente; las altas y bajas ocurridas en el mes de mayo, el total de Empresas que se

creen activas y el número de las que han cotizado en dicho mes. El gráfico núm. 1 se refiere a las altas ocurridas en los meses de junio de 1945 a mayo de 1946.

El cuadro núm. 2 refleja el número de obreros afiliados hasta el mes de mayo pasado, las altas ocurridas en el mes de mayo, el total de afiliados al Régimen hasta dicho mes y el número de obreros por los que se ha cotizado en el referido mes. El gráfico núm. 2 se contrae a mostrar las altas ocurridas en los meses de junio de 1945 a mayo de 1946.

Señalado con el núm. 3, insertamos un cuadro por el que podemos apreciar la recaudación obtenida en el mes de mayo. El gráfico núm. 3 recoge la cifra recaudada en los meses de junio de 1945 a mayo de 1946.

Se refiere el cuadro núm. 4 a las prestaciones satisfechas en el mes de mayo. Se contrae el gráfico señalado con el núm. 4 a indicar la cantidad pagada a subsidiados en los meses de junio de 1945 a mayo de 1946.

Contiene el cuadro señalado con el núm. 5 el número de ancianos que han percibido el subsidio en el mes de mayo anterior, el número de altas y bajas ocurridas en el mes de mayo y el número total de ancianos que han percibido el subsidio en este último mes. El gráfico se refiere a indicar el número de ancianos que han producido alta como beneficiarios en los meses de junio de 1945 a mayo de 1946.

Régimen transitorio: Censo de ancianos.

Se contrae el cuadro núm. 6 a exponer la cifra recaudada por cuotas conforme a "Baremo". El cuadro correspondiente a este número se refiere a las cuotas cobradas en los meses de junio de 1945 a mayo de 1946.

El cuadro núm. 7 señala el número de ancianos que han percibido el subsidio en el mes de mayo anterior, el número de altas y bajas ocurridas en el mes de mayo y el número total de ancianos que han percibido el subsidio en este último mes. El correspondiente gráfico núm. 7 se circunscribe a indicar las altas registradas en los meses de junio de 1945 a mayo de 1946.

Con el núm. 8 insertamos un cuadro relativo a las prestaciones satisfechas en el mes. Y su correspondiente cuadro núm. 8 se refiere a exponer gráficamente las pesetas pagadas por subsidios durante los meses de junio de 1945 a mayo de 1946.

Régimen transitorio: Censo de octogenarios.

Y, por último, insertamos los cuadros números 9 y 10, que se refieren a los ancianos que han percibido el subsidio y al importe en pesetas a que se elevan las prestaciones satisfechas por dicho concepto en el mes de mayo.

Rama Industrial: Empresas afiliadas al Régimen

DELEGACIONES	Fin del mes anterior	MES ACTUAL			Cotizantes
		Altas	Bajas	Total	
Alava.....	1.532	98	46	1.584	1.604
Albacete.....	3.107	35	21	3.121	1.214
Alicante.....	6.920	98	68	6.950	3.755
Almería.....	3.070	47	18	3.099	1.152
Ávila.....	1.764	29	9	1.784	1.030
Badajoz.....	4.355	28	»	4.383	1.980
Baleares.....	8.018	53	»	8.071	3.732
Barcelona.....	41.780	590	130	42.240	24.542
Burgos.....	3.780	47	7	3.820	1.743
Cáceres.....	3.096	40	»	3.136	1.477
Cádiz.....	5.862	35	2	5.895	2.250
Castellón.....	2.775	20	56	2.739	2.195
Ceuta.....	711	9	8	712	259
Ciudad Real.....	4.088	25	18	4.095	1.732
Córdoba.....	4.345	62	1	4.406	2.115
Coruña (La).....	6.492	80	7	6.565	3.250
Cuenca.....	1.238	25	7	1.256	537
Gerona.....	5.511	45	12	5.544	3.110
Granada.....	3.797	48	44	3.801	3.183
Guadalajara.....	1.147	23	10	1.160	789
Guipuzcoa.....	6.591	91	11	6.671	1.565
Huelva.....	3.610	42	»	3.652	1.276
Huesca.....	1.965	25	34	1.956	1.600
Jaén.....	4.570	60	28	4.602	2.097
Las Palmas.....	2.490	35	29	2.496	1.916
León.....	3.248	54	26	3.276	2.039
Lérida.....	2.879	20	6	2.893	1.657
Logroño.....	2.539	40	32	2.547	1.469
Lugo.....	1.806	26	8	1.924	1.201
Madrid.....	32.036	529	54	32.511	20.310
Málaga.....	6.946	57	3	7.000	3.061
Melilla.....	967	14	2	979	581
Murcia.....	4.630	49	38	4.641	3.975
Navarra.....	5.491	61	19	5.533	2.820
Orense.....	1.435	14	13	1.436	875
Oviedo.....	5.357	49	28	5.378	2.781
Palencia.....	1.191	28	25	1.194	1.359
Pontevedra.....	5.225	46	17	5.254	2.974
Salamanca.....	2.659	69	23	2.705	2.216
Santa Cruz Tenerife..	3.428	20	27	3.421	1.992
Santander.....	4.010	45	22	4.033	2.386
Segovia.....	2.176	53	26	2.203	891
Sevilla.....	9.095	99	37	9.157	3.934
Soria.....	957	17	6	968	565
Tarragona.....	4.649	52	13	4.688	2.300
Teruel.....	1.115	15	6	1.514	666
Toledo.....	2.904	46	6	2.944	1.206
Valencia.....	13.888	204	116	13.976	8.903
Valladolid.....	3.282	42	12	3.312	2.394
Vizcaya.....	6.630	105	37	6.698	3.820
Zamora.....	2.112	16	15	2.113	883
Zaragoza.....	7.294	86	37	7.343	4.820
TOTALES.....	271.053	3.546	1.220	273.379	152.181

SUBSIDIO DE VEJEZ

Civilización de

EMPRESAS INDUSTRIALES

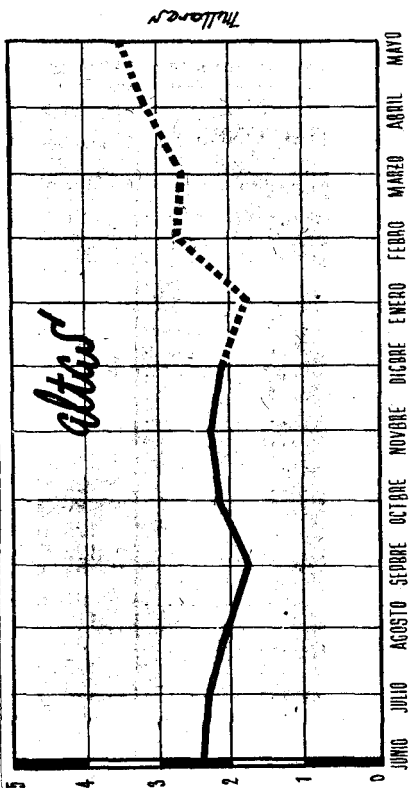
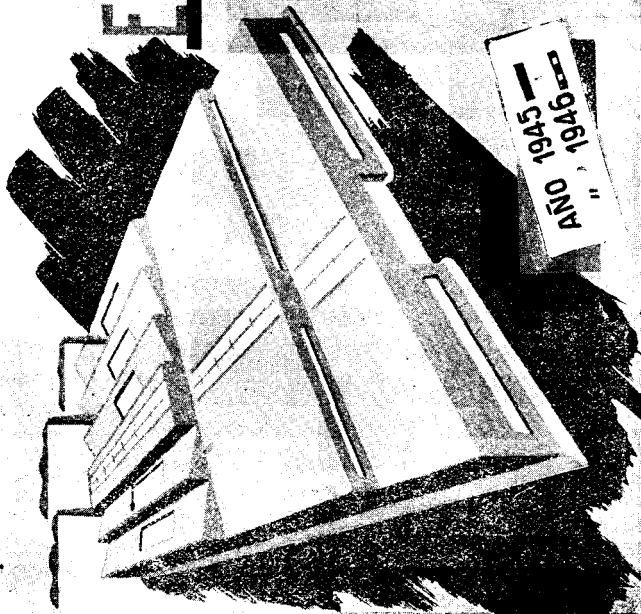

INDUSTRIAL

Rama Industrial: Trabajadores afiliados al Régimen

DELEGACIONES	Fin del mes anterior	MES ACTUAL		Con cotización durante el mes
		Altas	Total	
Alava	37.487	492	37.979	5.285
Albacete.....	68.617	775	69.392	5.943
Alicante.....	205.879	3.303	209.182	39.139
Almería.....	68.566	746	69.312	6.209
Ávila.....	30.773	114	30.887	3.602
Badajoz.....	105.355	1.499	106.854	14.139
Baleares.....	136.977	912	137.889	18.814
Barcelona.....	1.016.764	6.693	1.023.457	211.994
Burgos.....	86.473	805	87.278	7.900
Cáceres.....	78.659	919	79.578	8.970
Cádiz.....	160.798	2.090	162.888	22.310
Castellón.....	144.604	452	145.056	14.747
Ceuta.....	22.684	112	22.796	1.180
Ciudad Real.....	86.369	1.024	87.393	20.202
Córdoba.....	125.963	1.260	127.223	16.556
Coruña (La).....	122.515	1.894	124.409	30.331
Cuenca.....	34.621	188	34.809	2.043
Gerona.....	94.254	1.502	95.756	11.022
Granada.....	112.079	795	112.874	12.234
Guadalajara.....	30.435	160	30.595	3.548
Guipúzcoa.....	173.267	2.216	175.483	30.498
Huelva.....	95.387	685	96.072	12.562
Huesca.....	65.516	870	66.386	8.782
Jaén.....	148.700	3.767	152.467	20.686
Las Palmas.....	116.649	868	117.517	14.689
León.....	128.159	1.117	129.276	26.618
Lérida.....	63.601	398	63.999	6.686
Logroño.....	70.271	314	70.585	6.877
Lugo.....	45.778	984	46.762	5.793
Madrid.....	1.109.535	11.102	1.120.637	123.965
Málaga.....	156.621	1.184	157.805	12.873
Melilla.....	22.896	136	23.032	3.314
Murcia.....	280.288	3.099	283.387	46.211
Navarra.....	87.246	1.880	89.126	19.309
Orense.....	51.411	490	51.901	4.322
Oviedo.....	256.236	1.729	257.965	20.886
Palencia.....	45.281	436	45.717	7.888
Pontevedra.....	187.759	1.627	189.386	16.896
Salamanca.....	83.768	647	84.415	14.153
Santa Cruz de Tenerife.....	110.945	1.000	111.945	15.249
Santander.....	138.288	1.660	139.948	13.169
Segovia.....	46.767	322	47.089	4.079
Sevilla.....	269.690	3.062	272.752	28.934
Soria.....	27.038	147	27.185	1.902
Tarragona.....	133.083	701	133.784	7.652
Teruel.....	49.797	526	50.323	8.138
Toledo.....	67.554	554	68.108	11.101
Valencia.....	476.970	4.551	481.521	51.700
Valladolid.....	86.327	562	86.889	11.602
Vizcaya.....	237.906	2.380	240.286	32.153
Zamora.....	56.222	327	56.549	4.330
Zaragoza.....	222.431	238	222.669	22.815
TOTALES	7.881.259	75.314	7.956.573	1.072.400

SUBSIDIO DE VEJEZ

Trabajadores afiliados al REGIMEN

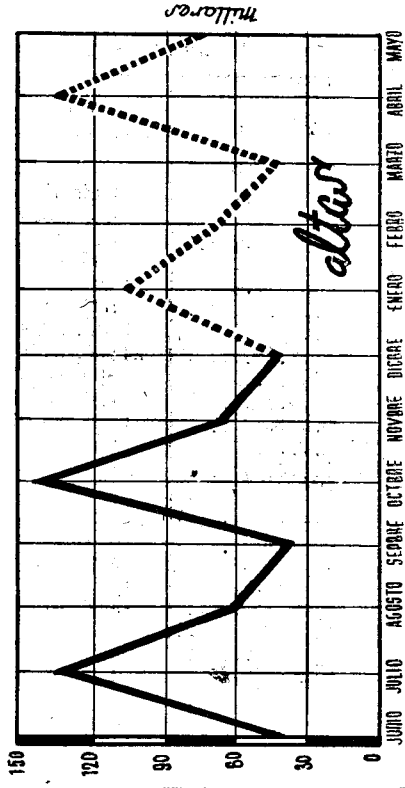
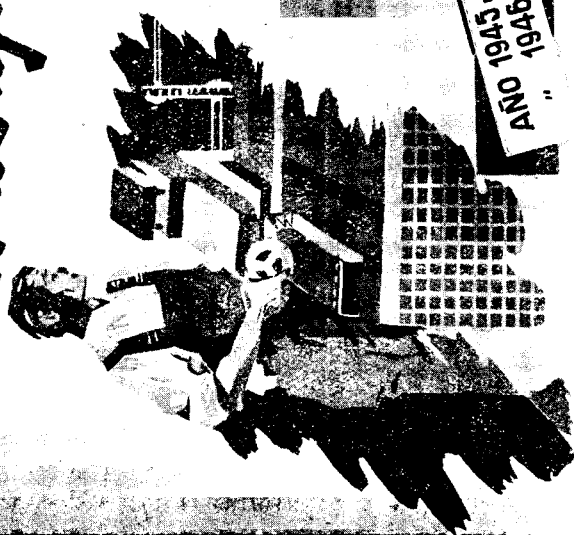

Rama Industrial: Cuotas recaudadas

DELEGACIONES	Fin del mes anterior	Mes actual	Total
Alava.....	644.635,53	97.974,88	742.610,41
Albacete.....	633.265,59	63.348,23	696.613,82
Alicante.....	2.525.278,04	654.778,32	3.180.056,36
Almería.....	530.492,98	59.383,52	589.876,50
Avila.....	184.287,35	29.770,89	214.058,24
Badajoz.....	595.319,65	133.161,53	728.481,18
Baleares.....	1.815.092,30	170.126,96	1.985.219,26
Barcelona.....	24.236.234,92	2.365.016,27	26.601.251,19
Burgos.....	806.084,20	80.447,25	886.531,45
Cáceres.....	424.618,98	76.125,99	500.744,97
Cádiz.....	1.721.583,76	331.925,46	2.530.509,22
Castellón.....	948.282,08	101.479,39	1.049.761,47
Ceuta.....	271.819,74	19.169,21	290.988,95
Ciudad Real.....	789.138,90	220.463,29	1.009.602,19
Córdoba.....	1.489.482,72	284.904,28	1.774.376,65
Coruña (La).....	1.707.350,50	335.317,52	2.042.668,02
Cuenca.....	254.452,42	21.552,95	276.005,37
Gerona.....	1.835.967,40	88.361,58	1.924.328,98
Granada.....	1.090.251,29	104.453,09	1.194.704,38
Guadalajara.....	292.413,73	29.391,20	321.804,93
Guipúzcoa.....	3.228.294,94	897.757,15	4.126.052,09
Huelva.....	941.610,58	132.430,39	1.074.040,97
Huesca.....	470.814,61	71.103,52	541.918,13
Jaén.....	1.007.217,98	299.623,96	1.306.841,94
Las Palmas.....	1.005.149,11	180.935,82	1.186.084,93
León.....	1.274.512,80	334.621,68	1.609.134,48
Lérida.....	872.277,60	59.741,23	932.018,83
Logroño.....	726.145,42	61.644,59	787.790,01
Lugo.....	308.558,13	56.009,95	364.568,08
Madrid.....	14.261.699,92	1.981.012,37	16.242.712,29
Málaga.....	1.490.871,09	119.827,27	1.610.698,36
Melilla.....	282.605,07	33.107,34	315.712,41
Murcia.....	1.470.122,18	607.071,64	2.077.193,82
Navarra.....	1.162.263,54	159.047,61	1.321.311,15
Orense.....	457.700,47	26.487,52	484.187,99
Oviedo.....	6.043.287,46	670.356,71	6.713.644,17
Palencia.....	675.500,06	78.680,22	754.240,28
Pontevedra.....	1.460.098,40	169.405,49	1.629.503,89
Salamanca.....	650.449,30	125.808,17	776.257,47
Santa Cruz de Tenerife.....	2.055.638,80	115.361,97	2.171.000,77
Santander.....	2.215.352,01	102.303,03	2.317.655,04
Segovia.....	369.330,70	41.140,47	410.471,17
Sevilla.....	3.671.447,05	373.612,38	4.045.059,43
Soria.....	173.198,64	17.288,30	190.486,94
Tarragona.....	1.134.925,72	72.217,48	1.207.143,20
Teruel.....	402.984,36	81.410,15	484.394,51
Toledo.....	574.841,54	113.956,76	688.798,30
Valencia.....	6.077.035,22	991.620,11	7.068.655,33
VaHadolid.....	849.545,21	117.712,15	967.257,36
Vizcaya.....	5.550.221,87	790.242,75	6.340.464,62
Zamora.....	362.580,45	49.252,—	411.832,45
Zaragoza.....	2.967.109,71	282.649,32	3.249.759,03
TOTALES.....	106.989.491,67	14.480.591,31	121.470.082,98

SUBSIDIO DE VEJEZ

RECAUDACION

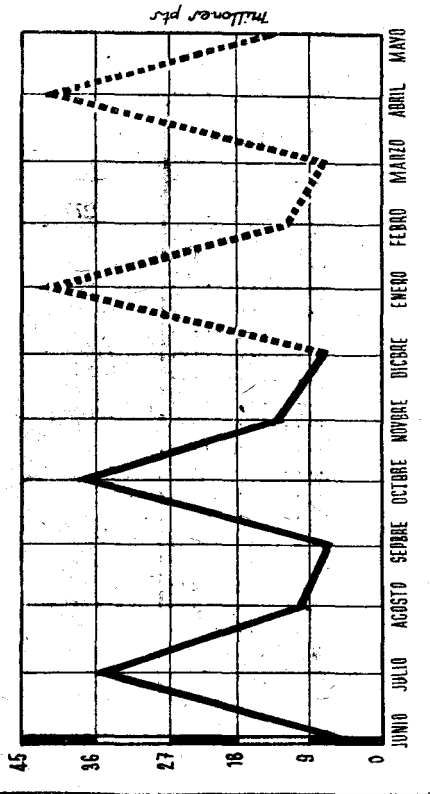
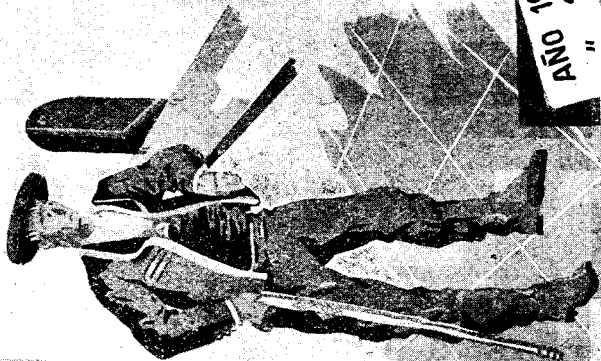

Rama Industrial y Agrícola: Prestaciones

DELEGACIONES	Fin del mes anterior	Mes actual	Total
Alava.....	277.111,98	73.319,23	350.431,21
Albacete.....	427.731,48	100.288,12	528.019,60
Alicante.....	2.515.435,38	670.002,58	3.185.437,96
Almería.....	557.918,90	225.301,17	783.220,07
Avila.....	553.348,66	129.820,79	683.169,45
Badajoz.....	1.066.254,06	692.024,10	1.758.278,16
Baleares.....	1.859.336,77	386.143,47	2.245.480,24
Barcelona.....	6.818.576,52	2.153.535,24	8.972.111,76
Burgos.....	850.065,25	252.787,24	1.102.852,49
Cáceres.....	1.007.121,34	228.421,73	1.235.543,07
Cádiz.....	1.582.631,60	475.519,56	2.058.151,16
Castellón.....	1.116.987,78	302.555,69	1.419.543,47
Ceuta.....	94.792,78	23.380,96	118.173,74
Ciudad Real.....	472.271,36	208.684,29	680.955,65
Córdoba.....	2.602.818,12	952.212,61	3.555.030,73
Coruña (La).....	824.124,44	273.443,30	1.097.567,74
Cuenca.....	457.605,58	116.675,52	574.281,10
Gerona.....	1.249.315,56	243.719,26	1.493.034,82
Granada.....	2.303.373,65	389.706,10	2.693.079,75
Guadalajara.....	246.144,50	47.456,50	293.601,—
Guipúzcoa.....	909.970,32	230.068,11	1.140.038,46
Huelva.....	1.253.201,92	368.820,08	1.622.022,—
Huesca.....	775.261,60	325.505,56	1.100.767,16
Jaén.....	2.677.231,37	774.641,48	3.451.872,85
Las Palmas.....	541.691,96	169.881,54	711.573,50
León.....	661.677,72	176.683,38	838.361,10
Lérida.....	221.661,—	23.040,—	244.701,—
Logroño.....	682.277,92	184.355,48	866.633,40
Lugo.....	237.372,09	66.137,61	303.509,70
Madrid.....	1.730.539,93	373.373,49	2.103.913,42
Málaga.....	2.440.207,21	817.057,60	3.257.264,81
Melilla.....	129.565,72	31.346,43	160.912,15
Murcia.....	1.376.571,—	496.499,90	1.873.070,90
Navarra.....	872.038,76	271.480,25	1.143.519,01
Orense.....	107.454,75	29.411,84	136.866,59
Oviedo.....	1.583.928,66	403.954,49	1.987.883,15
Palencia.....	363.150,58	351.507,59	714.658,17
Pontevedra.....	792.048,77	237.271,16	1.029.319,93
Salamanca.....	1.540.855,96	453.756,25	1.994.612,21
Santa Cruz de Tenerife.....	655.273,80	172.263,10	827.536,90
Santander.....	813.346,69	346.744,97	1.160.091,66
Segovia.....	476.947,81	127.011,50	603.959,31
Sevilla.....	4.153.834,34	1.341.662,15	5.495.496,49
Soria.....	401.402,64	101.333,16	502.735,80
Tarragona.....	700.683,16	213.836,06	914.519,22
Teruel.....	584.626,30	207.707,20	792.333,50
Toledo.....	751.411,67	209.638,13	961.049,80
Valencia.....	2.443.763,20	855.432,58	3.299.195,78
Valladolid.....	1.267.866,47	459.496,95	1.727.363,42
Vizcaya.....	1.718.029,94	432.065,75	2.150.095,69
Zamora.....	514.143,65	181.362,68	695.506,43
Zaragoza.....	1.996.605,87	691.254,94	2.687.860,81
TOTALES.....	62.257.608,49	19.069.588,97	81.327.197,46

SUBSIDIO DE VEJEZ

PRESTACIONES

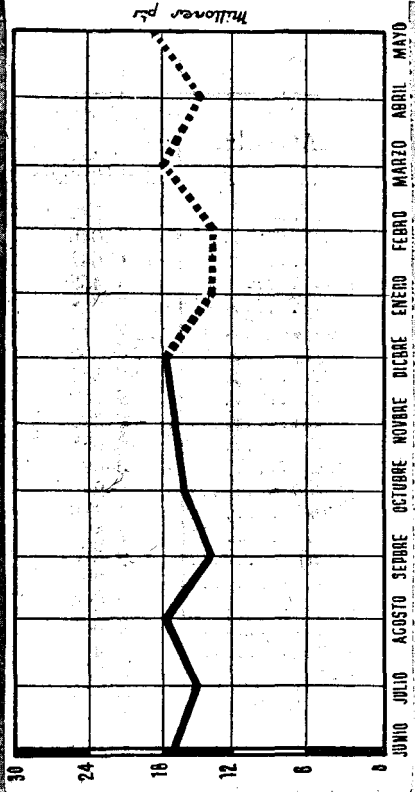

Rama Industrial y Agrícola: Subsidiados

DELEGACIONES	ANCIANOS QUE HAN PERCIBIDO EL SUBSIDIO			
	En el mes anterior	Altas	Bajas	En el mes de la fecha
Alava.....	746	24	3	767
Albacete.....	1.049	10	10	1.049
Alicante.....	6.647	25	63	6.607
Almería.....	1.458	9	11	1.456
Ávila.....	1.258	12	3	1.267
Badajoz.....	2.485	17	45	2.457
Baleares.....	5.538	95	133	5.500
Barcelona.....	20.634	317	115	20.836
Burgos.....	2.198	28	22	2.204
Cáceres.....	2.320	8	22	2.306
Cádiz.....	3.898	42	37	3.903
Castellón.....	3.498	55	19	3.534
Ceuta.....	249	3	2	250
Ciudad Real.....	1.388	26	19	1.395
Córdoba.....	7.570	43	84	7.529
Coruña (La).....	2.511	25	21	2.515
Cuenca.....	1.091	7	24	1.074
Gerona.....	3.285	63	34	3.314
Granada.....	4.666	24	31	4.659
Guadalajara.....	493	14	4	503
Guipúzcoa.....	4.196	32	9	4.219
Huelva.....	3.183	50	35	3.198
Huesca.....	2.314	46	8	2.352
Jaén.....	7.010	33	132	6.911
Las Palmas.....	1.621	33	11	1.643
León.....	1.849	24	14	1.859
Lérida.....	550	19	1	568
Logroño.....	1.800	21	18	1.803
Lugo.....	670	12	7	675
Madrid.....	4.862	112	52	4.922
Málaga.....	7.259	63	40	7.282
Melilla.....	348	8	4	352
Murcia.....	4.624	52	39	4.637
Navarra.....	2.475	26	20	2.481
Orense.....	304	6	1	309
Oviedo.....	4.934	82	17	4.999
Palencia.....	1.493	15	19	1.489
Pontevedra.....	2.186	25	26	2.185
Salamanca.....	3.793	36	26	3.803
Sta. Cruz de Tenerife.....	1.819	29	32	1.816
Santander.....	2.721	39	21	2.739
Segovia.....	1.321	8	13	1.316
Sevilla.....	12.161	74	54	12.181
Soria.....	978	4	8	974
Tarragona.....	1.969	3	25	1.947
Teruel.....	1.531	35	17	1.549
Toledo.....	1.501	14	13	1.502
Valencia.....	9.821	120	71	9.870
Valladolid.....	3.172	25	34	3.163
Vizcaya.....	4.665	67	28	4.704
Zamora.....	1.198	10	10	1.198
Zaragoza.....	5.367	77	48	5.396
TOTALES.....	176.677	2.045	1.555	177.167

SUBSIDIO DE VEJEZ

SUBSIDIADOS

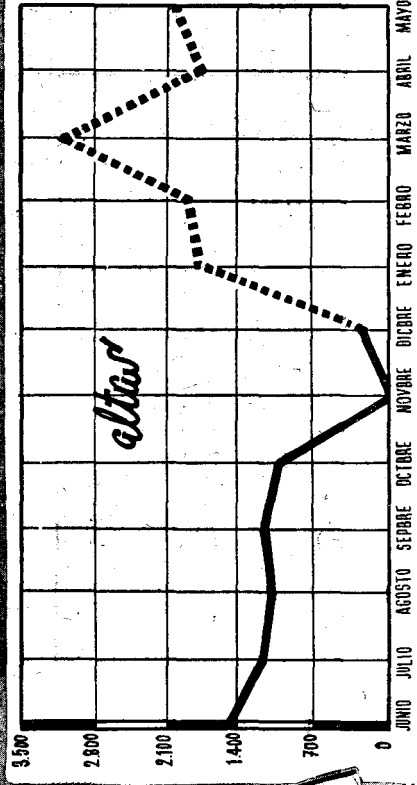
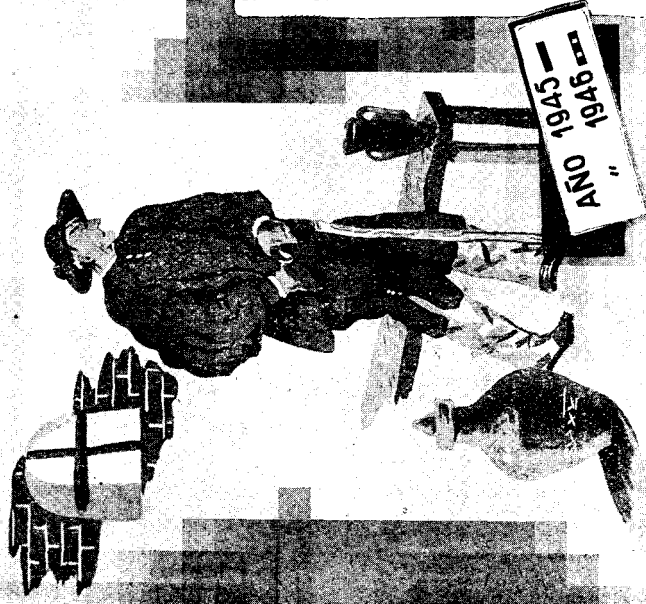

SON... ICA

(Régimen transitorio: Censo)

Rama Industrial y Agrícola: Cuotas recaudadas

DELEGACIONES	Fin del mes anterior	Mes actual	Total
Alava.....	605,70	»	605,70
Albacete.....	19.246,90	4.971,10	24.218,—
Alicante.....	22.074,74	2.090,10	24.164,84
Almería.....	13.451,02	3.420,—	16.871,02
Ávila.....	1.915,32	587,88	2.503,20
Badajoz.....	10.258,68	3.390,47	13.649,15
Baleares.....	45.824,67	31.649,51	77.474,18
Barcelona.....	20.602,70	10.721,34	31.324,04
Burgos.....	»	»	»
Cáceres.....	3.942,72	180,—	4.122,72
Cádiz.....	10.525,73	5.235,42	15.761,15
Castellón.....	5.367,62	3.491,56	8.859,18
Ceuta.....	620,83	»	620,83
Ciudad Real.....	10.653,33	1.012,23	11.665,56
Córdoba.....	10.174,65	12.195,02	22.369,67
Coruña (La).....	43.833,17	3.534,13	47.367,30
Cuenca.....	5.395,27	984,76	6.380,03
Gerona.....	1.929,49	1.508,53	3.438,02
Granada.....	48.030,23	7.915,39	55.945,62
Guadalajara.....	1.286,11	532,88	1.818,99
Guipúzcoa.....	2.515,01	534,50	3.049,51
Huelva.....	2.659,31	540,—	3.199,31
Huesca.....	1.962,31	»	1.962,31
Jaén.....	40.412,25	8.113,01	48.525,26
Las Palmas.....	27.180,55	5.461,31	32.641,86
León.....	180,—	360,—	540,—
Lérida.....	1.660,63	1.022,88	2.683,51
Logroño.....	658,10	779,57	1.437,67
Lugo.....	6.090,15	591,60	6.681,75
Madrid.....	11.217,97	2.793,28	14.011,25
Málaga.....	62.843,40	6.034,69	68.878,09
Melilla.....	266,30	»	266,30
Murcia.....	134.958,26	31.920,59	166.878,85
Navarra.....	964,24	»	964,24
Orense.....	9.007,97	1.133,42	10.141,39
Oviedo.....	8.377,91	987,69	9.365,60
Palencia.....	2.242,28	100,60	2.342,88
Pontevedra.....	28.375,72	7.116,16	35.491,88
Salamanca.....	2.533,88	1.424,82	3.958,70
Santa Cruz de Tenerife.....	7.975,90	900,—	8.875,90
Santander.....	10.355,90	902,52	11.258,42
Segovia.....	4.709,08	275,97	4.985,05
Sevilla.....	41.478,18	7.177,25	48.655,43
Soria.....	399,85	»	399,85
Tarragona.....	12.801,65	7.782,51	20.584,16
Teruel.....	5.025,62	1.107,05	6.132,67
Toledo.....	4.097,50	1.350,76	5.448,26
Valencia.....	56.330,78	31.426,33	87.757,11
Valladolid.....	»	653,72	653,72
Vizcaya.....	5.558,60	180,—	5.738,60
Zamora.....	1.193,07	»	1.193,07
Zaragoza.....	5.795,18	2.552,65	8.347,83
TOTALES.....	776.213,15	215.989,48	992.202,63

SUBSIDIO DE VEJEZ

Regimen Transitorio. Censo

RECAUDACION

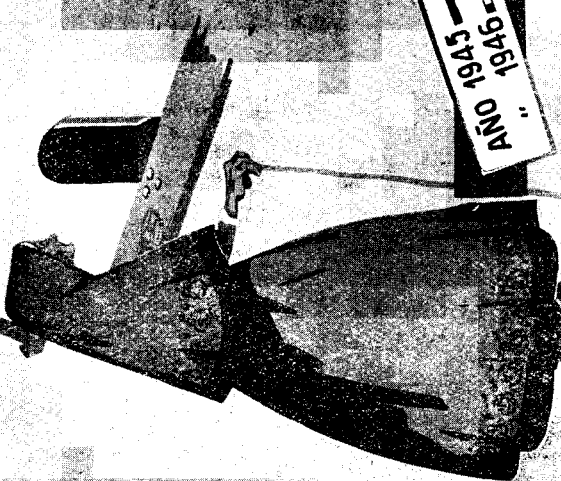

“AÑO 1943”
 “1946”

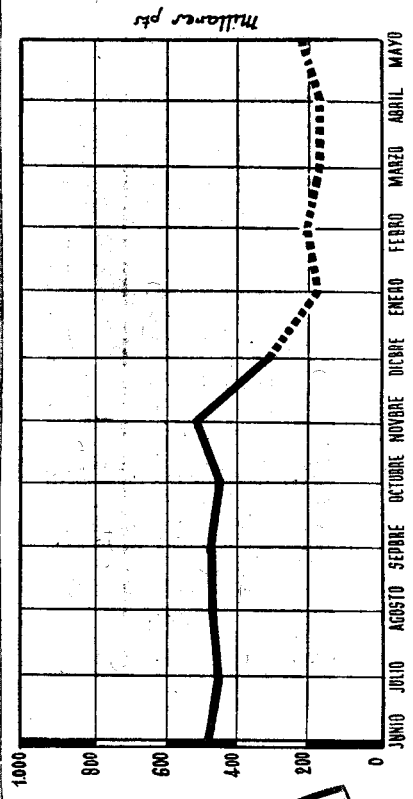

(Régimen transitorio: Censo)

Rama Industrial y Agrícola: Subsidiados

DELEGACIONES	Fin del mes anterior	Altas	Bajas	Quedan
Alava.....	89	»	»	89
Albacete.....	1.713	5	32	1.686
Alicante.....	4.242	9	46	4.205
Almería.....	1.723	9	12	1.720
Ávila.....	390	1	»	391
Badajoz.....	1.288	4	19	1.273
Baleares.....	7.031	9	162	6.878
Barcelona.....	2.071	44	29	2.086
Burgos.....	371	1	6	366
Cáceres.....	1.395	3	12	1.386
Cádiz.....	993	13	10	996
Castellón.....	1.675	3	14	1.664
Ceuta.....	25	1	»	26
Ciudad Real.....	703	3	6	700
Córdoba.....	4.158	54	46	4.166
Coruña (La).....	2.362	11	9	2.364
Cuenca.....	880	11	10	881
Gerona.....	616	1	2	615
Granada.....	3.992	11	47	3.956
Guadalajara.....	309	1	2	308
Guipúzcoa.....	235	»	2	233
Huelva.....	1.037	3	15	1.025
Huesca.....	540	3	1	542
Jaén.....	4.020	23	77	3.966
Las Palmas.....	2.441	4	18	2.427
León.....	393	»	3	390
Lérida.....	166	»	3	163
Logroño.....	500	4	6	498
Lugo.....	292	»	3	289
Madrid.....	1.134	12	7	1.139
Málaga.....	3.331	37	40	3.328
Meñilla.....	67	»	»	67
Murcia.....	5.708	12	50	5.670
Navarra.....	1.217	1	6	1.212
Orense.....	674	2	5	671
Oviedo.....	1.088	1	3	1.086
Palencia.....	180	»	1	179
Pontevedra.....	1.203	3	18	1.188
Salamanca.....	1.413	2	10	1.405
Santa Cruz de Tenerife.....	1.718	19	31	1.706
Santander.....	808	2	8	802
Segovia.....	266	1	2	265
Sevilla.....	3.781	16	9	3.788
Soria.....	165	»	2	163
Tarragona.....	819	18	15	822
Teruel.....	354	»	3	351
Toledo.....	1.120	»	12	1.108
Valencia.....	5.242	26	42	5.226
Valladolid.....	366	52	2	416
Vizcaya.....	514	2	4	512
Zamora.....	493	1	7	487
Zaragoza.....	1.152	3	10	1.145
TOTALES.....	78.463	441	879	78.025

SUBSIDIO DE VEJEZ

Regimen Transitorio. Censo

SUBSIDIADOS

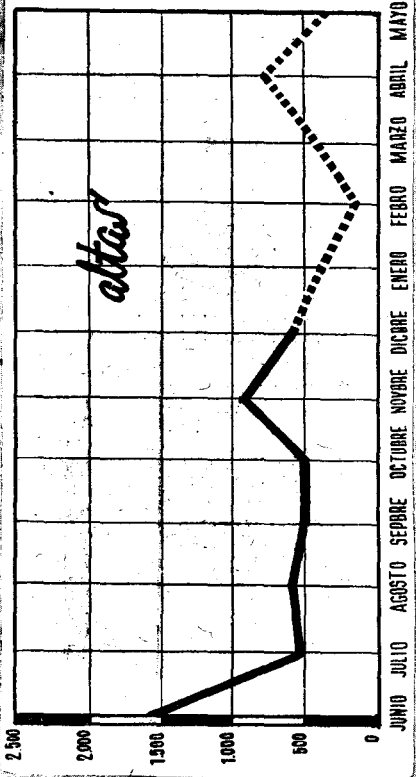

ALBERTO GARCIA

(Régimen transitorio: Censo)

Rama Industrial y Agrícola: Prestaciones

DELEGACIONES	Fin del mes anterior	Mes actual	Total
Alava.....	31.120,—	7.600,—	38.720,—
Albacete.....	626.063,94	165.882,94	791.946,78
Alicante.....	1.629.234,34	400.935,63	2.030.169,97
Almería.....	588.345,87	167.791,98	756.137,85
Avila.....	135.210,24	36.772,50	171.982,74
Badajoz.....	630.268,50	325.055,26	955.323,76
Baleares.....	2.358.420,40	554.430,28	2.912.850,68
Barcelona.....	583.897,87	142.100,44	725.998,31
Burgos.....	133.498,—	40.244,—	173.742,—
Cáceres.....	627.040,48	93.826,97	720.867,45
Cádiz.....	299.652,25	104.644,—	404.296,25
Castellón.....	600.090,80	126.186,72	726.277,52
Ceuta.....	10.100,—	2.160,—	12.260,—
Ciudad Real.....	234.075,76	109.833,94	343.909,70
Córdoba.....	1.125.090,45	462.368,60	1.587.459,05
Coruña (La).....	778.376,29	293.085,20	1.071.461,49
Cuenca.....	375.905,92	98.881,48	474.787,40
Gerona.....	237.757,09	40.606,96	278.364,05
Granada.....	1.698.244,08	387.639,65	2.085.883,73
Guadalajara.....	130.384,70	26.328,94	156.713,64
Guipúzcoa.....	88.981,44	21.862,78	110.844,22
Huelva.....	385.385,—	123.660,—	509.045,—
Huesca.....	164.387,44	71.861,16	236.248,60
Jaén.....	1.301.256,12	505.883,77	1.807.139,89
Las Palmas.....	685.503,—	351.900,—	1.037.403,—
León.....	133.016,56	37.591,89	170.608,45
Lérida.....	56.262,50	3.171,—	59.433,50
Logroño.....	191.096,10	44.348,10	235.444,20
Lugo.....	105.327,92	29.481,98	134.809,90
Madrid.....	409.915,52	74.642,15	484.557,67
Málaga.....	1.356.943,96	418.112,78	1.775.056,74
Melilla.....	28.176,—	5.940,—	34.116,—
Murcia.....	1.788.949,10	606.059,70	2.395.007,80
Navarra.....	419.029,56	126.932,96	545.962,52
Orense.....	279.265,94	70.431,98	349.697,92
Oviedo.....	388.058,—	93.974,50	482.032,50
Palencia.....	42.480,86	33.770,02	76.250,88
Pontevedra.....	468.696,—	156.950,—	625.646,—
Salamanca.....	506.217,93	145.544,42	651.762,35
Santa Cruz de Tenerife.....	498.045,—	124.560,—	622.605,—
Santander.....	278.659,20	115.901,60	394.560,80
Segovia.....	88.740,—	26.280,—	115.020,—
Sevilla.....	1.277.135,99	435.285,54	1.712.421,53
Soria.....	59.725,76	14.683,94	74.409,70
Tarragona.....	318.186,64	103.309,16	421.495,80
Teruel.....	141.004,92	42.989,26	183.994,18
Toledo.....	315.614,46	156.674,46	472.288,92
Valencia.....	1.533.083,78	440.778,32	1.963.862,10
Valladolid.....	125.800,—	42.965,—	168.765,—
Vizcaya.....	191.320,99	48.033,97	239.354,96
Zamora.....	215.877,40	45.501,98	261.379,38
Zaragoza.....	467.663,40	148.955,98	616.619,38
TOTALES.....	27.132.583,37	8.254.412,89	35.386.996,26

SUBSIDIO DE VEJEZ

Regimen Transitorio. Censo

PRESTACIONES

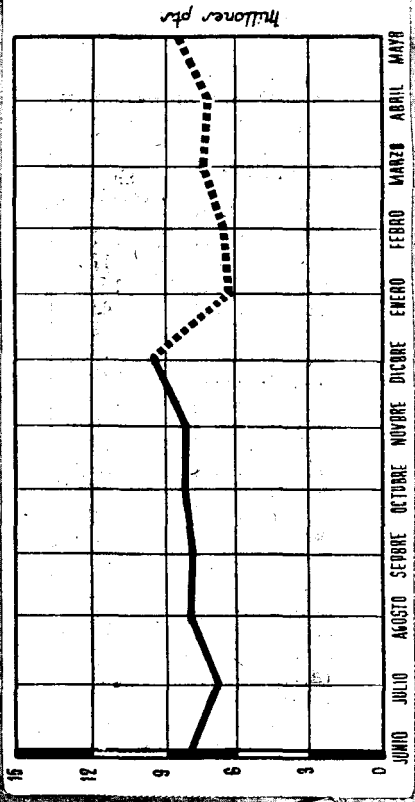

(Censo de octogenarios)

Rama Industrial y Agrícola: Subsidiados

DELEGACIONES	ANCIANOS QUE HAN PERCIBIDO EL SUBSIDIO			
	En el mes anterior	Altas	Bajas	En el mes de la fecha
Alava.....	1	»	»	1
Albacete.....	17	»	1	16
Alicante.....	130	»	7	123
Almería.....	41	»	»	41
Ávila.....	7	»	»	7
Badajoz.....	16	»	»	16
Baleares.....	280	»	18	262
Barcelona.....	160	»	3	157
Burgos.....	8	»	»	8
Cáceres.....	14	»	2	12
Cádiz.....	22	»	2	20
Castellón.....	86	»	1	85
Ceuta.....	3	»	»	3
Ciudad Real.....	10	»	»	10
Córdoba.....	55	1	1	55
Coruña (La).....	69	»	1	68
Cuenca.....	5	»	»	5
Gerona.....	29	»	»	29
Granada.....	45	»	3	42
Guadalajara.....	1	»	»	1
Guipúzcoa.....	4	»	1	3
Huelva.....	33	»	»	33
Huesca.....	33	»	»	33
Jaén.....	86	1	2	85
Las Palmas.....	33	»	»	33
León.....	9	»	1	8
Lérida.....	12	»	»	12
Logroño.....	8	»	»	8
Lugo.....	28	3	1	30
Madrid.....	69	»	1	68
Málaga.....	219	1	»	220
Melilla.....	»	»	»	»
Murcia.....	99	»	6	93
Navarra.....	29	»	1	28
Orense.....	56	»	»	56
Oviedo.....	53	»	»	53
Palencia.....	8	»	»	8
Pontevedra.....	48	»	»	48
Salamanca.....	36	»	1	35
Sta. Cruz de Tenerife.....	38	2	3	37
Santander.....	68	»	1	67
Segovia.....	7	»	»	7
Sevilla.....	117	»	»	117
Soria.....	4	»	»	4
Tarragona.....	55	1	3	53
Teruel.....	15	»	»	15
Toledo.....	24	»	2	22
Valencia.....	343	»	9	334
Valladolid.....	14	»	»	14
Vizcaya.....	15	»	»	15
Zamora.....	10	»	»	10
Zaragoza.....	50	»	1	49
TOTALES.....	2.622	9	72	2.559

(Censo de octogenarios)

Rama Industrial y Agrícola: Prestaciones

DELEGACIONES	Fin del mes anterior	Mes actual	Total
Alava.....	360,—	90,—	450,—
Albacete.....	10.739,20	3.044,80	13.784,—
Alicante.....	49.770,—	15.570,—	65.340,—
Almería.....	17.790,—	6.480,—	24.270,—
Ávila.....	2.230,50	450,—	2.680,50
Badajoz.....	2.250,—	4.410,—	6.660,—
Baleares.....	105.220,—	23.490,—	128.710,—
Barcelona.....	41.850,—	9.787,50	51.637,50
Burgos.....	5.178,36	796,12	5.974,48
Cáceres.....	6.750,—	810,—	7.560,—
Cádiz.....	4.050,—	1.620,—	5.670,—
Castellón.....	35.322,—	14.580,—	49.902,—
Ceuta.....	1.080,—	270,—	1.350,—
Ciudad Real.....	3.780,—	1.350,—	5.130,—
Córdoba.....	17.736,23	6.120,—	23.856,23
Coruña (La).....	36.695,94	10.980,—	47.675,94
Cuenca.....	1.800,—	360,—	2.160,—
Gerona.....	11.430,—	2.790,—	14.220,—
Granada.....	23.214,—	5.400,—	28.614,—
Guadalajara.....	360,—	90,—	450,—
Guipúzcoa.....	1.980,—	450,—	2.430,—
Huelva.....	15.120,—	3.060,—	18.180,—
Huesca.....	10.440,—	5.850,—	16.290,—
Jaén.....	28.980,—	8.730,—	37.710,—
Las Palmas.....	11.700,—	4.590,—	16.290,—
León.....	3.330,—	810,—	4.140,—
Lérida.....	4.860,—	270,—	5.130,—
Logroño.....	3.780,—	720,—	4.500,—
Lugo.....	28.396,68	9.090,—	37.486,68
Madrid.....	31.747,48	4.471,87	36.219,35
Málaga.....	72.720,—	36.180,—	108.900,—
Melilla.....	»	»	»
Murcia.....	48.780,—	22.690,—	71.470,—
Navarra.....	6.908,40	2.154,60	9.063,—
Orense.....	35.020,—	4.680,—	39.700,—
Oviedo.....	22.140,—	5.760,—	27.900,—
Palencia.....	2.610,—	1.530,—	4.140,—
Pontevedra.....	20.992,50	8.020,—	29.012,50
Salamanca.....	14.880,50	5.017,50	19.898,—
Santa Cruz de Tenerife..	11.250,—	14.670,—	25.920,—
Santander.....	26.582,50	9.945,—	36.527,50
Segovia.....	2.520,—	810,—	3.330,—
Sevilla.....	51.360,—	18.690,—	70.050,—
Soria.....	1.710,—	360,—	2.070,—
Tarragona.....	20.315,08	4.801,27	25.116,35
Teruel.....	5.940,—	2.160,—	8.100,—
Toledo.....	9.443,75	3.525,50	12.969,25
Valencia.....	84.455,01	20.666,87	105.121,68
Valladolid.....	5.850,—	1.710,—	7.560,—
Vizcaya.....	5.580,—	1.327,50	6.907,50
Zamora.....	3.600,—	2.160,—	5.760,—
Zaragoza.....	20.925,—	5.670,—	26.595,—
TOTALES.....	991.523,13	319.058,33	1.310.581,46

Seguros



Libres

Datos de aplicación mensuales.

Se han tramitado durante el mes de junio: 521 expedientes de Rescisiones, Dotes canceladas, Sinistros, etc., por un importe de 170.893,71 pesetas. En el citado mes se contrataron 16 rentas inmediatas, por un valor de pesetas 584.555,65, y 18 pólizas del Seguro de Amortización de Préstamos, por un total de 254.841,30 pesetas de capital asegurado, y 4.592,16 pesetas de primas anuales.

Estadística.

Se publican a continuación los datos estadísticos, basados en los ingresos y operaciones de cada una de las Ramas de Pensiones (diferidas, voluntarias y obligatorias) y Dote, correspondientes al mes de abril de este año.

RAMA DE PENSIÓN.—Pensiones diferidas voluntarias.

Los ingresos durante el mes de abril alcanzaron la cifra de pesetas 83.123,61, por medio de 4.254 operaciones. Estas operaciones, clasificadas en grupos de 10 pesetas, se publican en el cuadro núm. 1. Estableciendo la relación en el mismo mes del pasado año, tenemos:

COMPARACIÓN	Recaudación	Operaciones	Promedios			
			Media aritmética simple	Media aritmética ponderada (completa)	Mediana	Modo
Abril 1946.....	83.123,61	4.254	19,54	20,45	6,23	10
— 1945.....	119.795,21	3.127	38,20	39,58	6,93	10

Todos los promedios (excepto el modo) han descendido, y la recaudación ha disminuido en un 30,44 por 100.

Este Seguro, durante el año actual, ha tenido el siguiente desarrollo:

M E S E S	Recaudación	Operaciones	Promedios			
			Media aritmética simple	Media aritmética ponderada (completa)	Mediana	Modo
Enero.....	122.048,26	3.373	36,18	35,11	6,71	10
Febrero.....	63.647,94	2.624	24,25	25,93	6,30	10
Marzo.....	143.946,99	5.063	28,43	30,62	5,73	10
Abril.....	83.123,61	4.254	19,54	20,45	6,23	10

habiéndose producido la mayor recaudación y el mayor número de operaciones en el mes de marzo.

Rentas diferidas para la enseñanza privada.

Durante el mes de abril del año actual se recaudaron 116.380,49 pesetas, mediante 4.711 operaciones. Estas, distribuidas en grupos de 10 pesetas, pueden verse en el cuadro núm. 2. Con relación al mismo mes del pasado año, tenemos la siguiente comparación:

COMPARACIÓN	Recaudación	Operaciones	Promedios			
			Media aritmética simple	Media aritmética ponderada (completa)	Mediana	Modo
Abril 1946.....	116.380,49	4.711	24,72	23,76	19,27	15,78
— 1945.....	123.769,84	5.160	23,98	22,08	18,49	15,79

La recaudación y el número de operaciones han sido inferiores en un 5,97 por 100 y 8,70 por 100, respectivamente; sin embargo, todos los promedios (excepto el modo) son mayores en este año.

En el año actual, este Seguro presenta el siguiente desarrollo:

M E S E S	Recaudación	Operacio- nes	Promedios			
			Media arit- mética simple	Media arit- mética ponderada (completa)	Mediana	Modo
Enero	100.631,11	4.138	24,32	23,33	19,35	14,58
Febrero.....	95.156,22	3.959	24,04	23,25	17,26	14,30
Marzo.....	134.576,83	5.545	24,26	23,12	19,91	15,38
Abril	116.380,49	4.711	24,72	23,76	19,27	15,78

La mayor recaudación y el mayor número de operaciones se han producido durante el mes de marzo. Los promedios aumentan ligeramente en el mes de abril.

RAMA DE DOTE.

En el cuadro núm. 3 se clasifican las operaciones realizadas en el mes de abril en grupos de 5 pesetas. Los ingresos durante este mes de abril ascendieron a 282.049,56 pesetas, y el número de operaciones fué de 26.351. Comparado con el mismo mes del pasado año se obtienen los siguientes datos:

COMPARACIÓN	Recaudación	Operacio- nes	Promedios			
			Media arit- mética simple	Media arit- mética ponderada (completa)	Mediana	Modo
Abril 1946.....	282.049,56	26.351	10,70	10,18	3,68	5
— 1945.....	293.214,55	17.795	16,47	15,95	3,64	5

La marcha de este Seguro durante el año actual es la siguiente:

M E S E S	Recaudación	Operacio- nes	Promedios			
			Media arit- mética simple	Media arit- mética ponderada (completa)	Mediana	Modo
Enero	243.079,12	19.712	12,33	14,09	3,75	5
Febrero.....	299.283,15	24.091	12,42	11,76	3,75	5
Marzo.....	257.032,07	26.390	9,74	9,26	3,58	5
Abril	282.049,56	26.351	10,70	10,18	3,68	5

La mayor recaudación corresponde al mes de febrero, y el mayor número de operaciones, al de marzo.

Se publican a continuación los siguientes cuadros y gráficos:

Cuadro núm. 1.—Frecuencias de Pensiones diferidas voluntarias de abril de 1946.

Cuadro núm. 2.—Frecuencias de Pensiones Enseñanza Privada de abril de 1946.

Cuadro núm. 3.—Frecuencias de la Rama de Dote de abril de 1946.

Cuadro núm. 4.—Recaudación de la Rama de Pensión durante el mes de abril de 1946, clasificada en operaciones iniciales y sucesivas.

Cuadro núm. 5.—Recaudación de la Rama de Dote durante el mes de abril de 1946, clasificada en operaciones iniciales y sucesivas.

Cuadro núm. 6.—Ingresos habidos en el mes de mayo de 1946.

Cuadro núm. 7.—Pagos realizados en mayo de 1946.

Cuadro núm. 8.—Comparación de los ingresos correspondientes a los primeros trimestres de 1945 y 1946.

Cuadro núm. 9.—Comparación de los pagos correspondientes a los primeros trimestres de 1945 y 1946.

Cuadro núm. 10.—Comparación del número de operaciones de ingresos en los primeros trimestres de los años 1945 y 1946.

Cuadro núm. 11.—Comparación del número de operaciones de pagos en los primeros trimestres de los años 1945 y 1946.

Cuadro núm. 12.—Promedios durante el primer trimestre de 1946 en Pensiones diferidas voluntarias.

Cuadro núm. 13.—Promedios durante el primer trimestre de 1946 en Pensión Obligatoria.

Cuadro núm. 14.—Promedios durante el primer trimestre de 1946 en la Rama de Dote.

Cuadro núm. 15.—Ingresos durante el primer trimestre de 1946 en Pensiones diferidas voluntarias, clasificados por grupos de 10 pesetas. Número de operaciones de ingresos, igualmente clasificadas.

Cuadro núm. 16.—Ingresos durante el primer trimestre de 1946 en Pensiones Enseñanza Privada, clasificados por grupos de 10 pesetas. Número de operaciones de ingresos, igualmente clasificadas.

Cuadro núm. 17.—Ingresos durante el primer trimestre de 1946 en Rama de Dote, clasificados por grupos de 10 pesetas. Número de operaciones de ingresos, igualmente clasificadas.

Gráfico núm. 1.—Ingresos: Comparación del primer trimestre de 1945 y 1946.

Gráfico núm. 2.—Pagos: Comparación del primer trimestre de 1945 y 1946.

Gráfico núm. 3.—Operaciones de ingresos: Comparación del primer trimestre de 1945 y 1946.

Gráfico núm. 4.—Operaciones de pagos: Comparación del primer trimestre de 1945 y 1946.

CUADRO NÚM. 1.

PENSIONES DIFERIDAS VOLUNTARIAS

Abril 1946: Frecuencias absolutas y relativas.

GRUPOS	Numero de operaciones (frecuencias)	Suma acumulativa de las frecuencias	Proporción por ciento de las frecuencias acumuladas	Frecuencia relativa
0- 10.....	3.398	3.398	79,89	79,89
10,01- 20.....	129	3.527	82,93	3,04
20,01- 30.....	127	4.654	85,91	2,98
30,01- 40.....	265	3.919	92,14	6,23
40,01- 50.....	60	3.979	93,55	1,41
50,01- 60.....	48	4.027	94,68	1,13
60,01- 70.....	39	4.066	95,59	0,91
70,01- 80.....	40	4.106	96,53	0,94
80,01- 90.....	30	4.136	97,23	0,70
90,01-100.....	34	4.170	98,03	0,80
100,01 y más.....	84	4.254	100,00	1,97
	4.254			100,00

Media aritmética ponderada completa: 20,45 pesetas.

Idem íd. íd., sin el último intervalo: 11,50 pesetas.

Mediana: 6,23 pesetas.

Modo: 10,00 pesetas.

CUADRO NÚM. 2.

PENSIONES DIFERIDAS PARA LA ENSEÑANZA PRIVADA

Abril 1946: Frecuencias absolutas y relativas.

GRUPOS	Número de operaciones (frecuencias)	Suma acumulativa de las frecuencias	Proporción por ciento de las frecuencias acumuladas	Frecuencia relativa
0- 10.....	1.075	1.075	22,80	22,80
10,01- 20.....	1.382	2.457	52,12	29,32
20,01- 30.....	782	3.239	68,71	16,59
30,01- 40.....	877	4.116	87,30	18,59
40,01- 50.....	313	4.429	93,85	6,65
50,01- 60.....	120	4.549	96,51	2,56
60,01- 70.....	50	4.599	97,58	1,07
70,01- 80.....	49	4.648	98,63	1,05
80,01- 90.....	20	4.668	99,07	0,44
90,01-100.....	13	4.681	99,35	0,28
100,01 y más.....	30	4.711	100,00	0,65
	4.711			100,00

Media aritmética ponderada completa: 23,76 pesetas.

Idem íd. íd., sin el último intervalo: 22,84 pesetas.

Mediana: 19,27 pesetas.

Modo: 15,78 pesetas.

RAMA DE DOTE

Abril 1946: Frecuencias absolutas y relativas.

GRUPOS	Número de operaciones (frecuencias)	Suma acumulativa de las frecuencias	Proporción por ciento de las frecuencias acumuladas	Frecuencia relativa
0- 5	17.873	17.873	67,83	67,83
5,01-10.....	3.979	21.852	82,93	15,10
10,01-15.....	1.525	23.377	88,71	5,78
15,01-20.....	637	24.014	91,13	2,42
20,01-25.....	813	24.827	94,22	3,09
25,01-30.....	325	25.152	95,45	1,23
30,01-35.....	125	25.277	95,92	0,47
35,01-40.....	114	25.391	96,35	0,43
40,01-45.....	56	25.447	96,56	0,21
45,01-50.....	340	25.787	97,86	1,30
50,01 y más	564	26.351	100,00	2,14
	26.351			100,00

Media aritmética ponderada completa: 10,18 pesetas.

Idem id. id., sin el último intervalo: 6,16 pesetas.

Mediana: 3,68 pesetas.

Modo: 5,00 pesetas.

Resumen estadístico de la recaudación

DELEGACIONES	INMEDIATAS		DIFERIDAS VOLUNTARIAS (2)					
	(1)		INICIALES		SUCESIVAS		TOTAL	
	Opera- ciones	Pesetas	Opera- ciones	Pesetas	Opera- ciones	Pesetas	Opera- ciones	Pesetas
Alava.....	»	»	»	»	35	1.229,80	35	1.229,80
Albacete.....	»	»	»	»	»	»	»	»
Alicante.....	2	56.000	»	»	14	517,80	14	517,80
Almería.....	»	»	»	»	12	72	12	72
Asturias.....	»	»	»	»	4	302	4	302
Ávila.....	»	»	»	»	2	50	2	50
Badajoz.....	»	»	»	»	9	803,75	9	803,75
Barcelona.....	3	401.794,88	1	85	9	772,67	10	857,67
Burgos.....	»	»	»	»	4	485	4	485
Cáceres.....	»	»	»	»	14	165	14	165
Cádiz.....	»	»	»	»	1	864	1	864
Castellón.....	»	»	»	»	4	235,63	4	235,63
Ceuta.....	»	»	»	»	»	»	»	»
Ciudad Real.....	»	»	»	»	1	25	1	25
Córdoba.....	»	»	»	»	1	104	1	104
Coruña (La).....	2	21.000	»	»	7	5.387,40	7	5.387,40
Cuenca.....	1	4.366,15	»	»	»	»	»	»
Gerona.....	»	»	»	»	3	270	3	270
Granada.....	»	»	4	12	60	344	64	356
Guadalajara.....	»	»	»	»	1	15	1	15
Guipúzcoa.....	1	3.000	»	»	4	155,62	4	155,62
Huelva.....	»	»	»	»	1	15	1	15
Huesca.....	1	14.371,35	»	»	»	»	»	»
Jaén.....	»	»	»	»	2	1.150	2	1.150
León.....	»	»	1	10	8	3.060	9	3.070
Lérida.....	»	»	»	»	»	»	»	»
Logroño.....	»	»	1	349,25	1	72,75	2	422
Lugo.....	»	»	14	44,40	4	27,70	18	72,10
Madrid.....	6	177.452,80	232	3.578,11	3.347	37.208,42	3.579	40.786,53
Málaga.....	»	»	»	»	»	»	»	»
Melilla.....	»	»	»	»	»	»	»	»
Murcia.....	»	»	»	»	»	»	»	»
Orense.....	»	»	»	»	»	»	»	»
Palencia.....	»	»	»	»	1	15	1	15
Palma de Mallorca.....	»	»	»	»	1	25	1	25
Palmas (Las).....	»	»	»	»	1	15	1	15
Pamplona.....	»	»	2	1.070,76	2	614,98	4	1.685,74
Salamanca.....	»	»	»	»	71	2.798,45	71	2.798,45
Santander.....	»	»	»	»	148	10.187	148	10.187
Santa Cruz Tenerife.....	»	»	»	»	3	25	3	25
Segovia.....	»	»	»	»	2	10	2	10
Sevilla.....	»	»	»	»	1	15	1	15
Soria.....	»	»	»	»	1	10	1	10
Tarragona.....	»	»	»	»	»	»	»	»
Teruel.....	»	»	»	»	»	»	»	»
Toledo.....	»	»	1	15	8	150	9	165
Valencia.....	1	30.000	1	15	26	1.654	27	1.669
Valladolid.....	»	»	1	25	28	1.195,54	29	1.220,54
Vigo: Pontevedra.....	»	»	»	»	4	130	4	130
Vizcaya.....	»	»	»	»	4	5.310	4	5.310
Zamora.....	»	»	8	16	68	344,80	76	360,80
Zaragoza.....	2	44.870	»	»	69	2.032,78	69	2.032,78
Admón. Central.....	»	»	»	»	2	38	2	38
TOTALES.....	19	752.855,18	266	5.220,52	3.988	77.903,09	4.254	83.123,61

NOTA.—El total está aumentado en 5.520,73 pesetas de Transferencias y Pago Indebidos.

habida durante el mes de abril de 1946 (Rama de Pensión)

ENSEÑANZA P. IVADA (3)						TOTAL PENSION				TOTALES (1) (2) (3)	
INICIALES		SUCESIVAS		TOTAL		INICIALES		SUCESIVAS		Opera- ciones	Pesetas
Opera- ciones	Pesetas	Opera- ciones	Pesetas	Opera- ciones	Pesetas	Opera- ciones	Pesetas	Opera- ciones	Pesetas		
»	»	16	379,28	16	379,28	»	»	51	1.609,08	51	1.609,08
»	»	10	153,30	10	153,30	»	»	10	153,30	10	153,30
1	16	41	719,68	42	735,68	1	16	55	1.237,48	58	57.253,48
»	»	»	»	»	»	»	»	12	72	12	72
»	»	203	3.452,24	203	3.452,24	»	»	207	3.754,24	207	3.754,24
3	68	50	954,93	53	1.022,93	3	68	52	1.004,93	55	1.072,93
»	»	49	952,54	49	952,54	»	»	58	1.756,29	58	1.756,29
42	785,32	1.068	28.152,73	1.110	28.938,05	43	870,32	1.077	28.925,40	1.123	431.590,60
1	8	30	648,94	31	656,93	1	8	34	1.133,93	35	1.141,93
»	»	23	631,51	23	631,51	»	»	37	796,51	37	796,51
»	»	65	1.255,03	65	1.255,03	»	»	66	2.119,03	66	2.119,03
»	»	16	242,36	16	242,36	»	»	20	477,99	20	477,99
»	»	»	»	»	»	»	»	»	»	»	»
»	»	6	207,08	6	207,08	»	»	7	232,08	7	232,08
»	»	27	759,93	27	759,93	»	»	28	863,93	28	863,93
1	12,50	69	1.443,06	70	1.455,56	1	12,50	76	6.830,46	79	27.842,96
1	20	18	216,64	19	236,64	1	20	18	216,64	20	4.602,79
»	»	14	343,10	14	343,10	»	»	17	613,10	17	613,10
1	78	111	2.473,38	112	2.551,38	»	»	171	2.817,38	176	2.907,38
»	»	14	219,33	14	219,33	»	»	15	234,33	15	234,33
1	18,33	37	977,23	38	995,56	1	18,33	41	1.132,85	43	4.151,18
2	36	88	2.720,25	90	2.756,25	2	36	89	2.735,25	91	2.771,25
»	»	35	427,86	35	427,86	»	»	35	427,86	36	14.499,21
»	»	77	2.099,62	77	2.099,62	»	»	79	3.249,62	79	3.249,62
»	»	78	1.636,36	78	1.636,36	»	»	86	4.696,36	87	4.706,36
1	36,66	30	675,27	31	711,93	1	36,66	30	675,27	31	711,93
»	»	65	1.081,34	65	1.081,34	1	349,25	66	1.154,09	67	1.503,34
»	»	4	79,47	4	79,47	14	44,40	8	107,17	22	151,57
5	93,66	822	22.757,51	827	22.851,17	237	3.671,77	4.169	59.965,93	4.412	241.090,50
»	»	54	992,13	54	992,13	»	»	54	992,13	54	992,13
»	»	1	12	1	12	»	»	1	12	1	12
»	»	»	»	»	»	»	»	»	»	»	»
»	»	68	1.656,49	68	1.656,49	»	»	68	1.656,49	68	1.656,49
»	»	16	299,67	16	299,67	»	»	17	314,67	17	314,67
5	86	43	407,52	48	493,52	5	86	44	432,52	49	518,52
8	450,67	61	2.417,30	69	2.867,97	8	450,67	62	2.432,30	70	2.882,97
»	»	32	702,06	32	702,06	2	1.070,76	34	1.317,04	36	2.387,80
»	»	44	718,54	44	718,54	»	»	115	3.516,99	115	3.516,99
»	»	86	3.730,40	86	3.730,40	»	»	234	13.917,40	234	13.917,40
»	»	33	654,20	33	654,20	»	»	36	679,20	36	679,20
»	»	5	114,79	5	114,79	»	»	7	124,79	7	124,79
5	232,66	220	4.613,71	225	4.846,37	5	232,66	221	4.628,71	226	4.861,37
»	»	»	»	»	»	»	»	1	10	1	10
»	»	46	768,74	46	768,74	»	»	46	768,74	46	768,74
»	»	12	195,20	12	195,20	»	»	12	195,20	12	195,20
»	»	10	415,23	10	415,23	»	»	18	565,23	19	580,23
8	213,39	345	8.435,27	353	8.648,66	9	228,39	371	10.089,27	381	40.317,66
»	»	24	592,60	24	592,60	1	25	52	1.788,14	53	1.813,14
5	54,68	97	2.154,98	102	2.209,66	5	54,68	101	2.284,98	106	2.339,66
1	6,66	164	4.882,96	165	4.889,62	1	6,66	168	10.192,96	169	10.199,62
»	»	53	738	53	738	8	16	121	1.082,80	129	1.098,80
»	»	140	4.002,21	140	4.002,21	»	»	209	6.034,99	211	50.904,99
»	»	»	»	»	»	»	»	2	38	2	38
91	2.216,53	4.620	114.163,96	4.711	116.380,49	357	7.437,05	8.608	192.067,05	8.984	952.359,28

Resumen estadístico de la recaudación habida

DELEGACIONES	INICIALES							
	LIBRES		MM. EE.		TOTAL		LIBRES	
	Opera- ciones	Pesetas	Opera- ciones	Pesetas	Opera- ciones	Pesetas	Opera- ciones	Pesetas
Alava.....	5	1.127,25	16	149	21	1.276,25	94	1.983,50
Albacete.....	18	3.976,50	»	»	18	3.976,50	6	179
Alicante.....	2	50	27	112	29	162	115	3.581,85
Alicante.....	453	3.252,50	88	441,30	541	3.693,80	1.955	6.025,50
Asturias.....	9	2.205	4	67,95	13	2.272,95	39	1.256
Avila.....	»	»	533	1.881,15	533	1.881,15	8	365
Badajoz.....	3	6	71	185,50	74	191,50	19	425
Barcelona.....	15	5.200	42	84	57	5.284	80	1.818
Burgos.....	4	40	48	302,65	52	342,65	94	1.621,14
Caceres.....	16	323,70	11	40,75	27	364,45	193	2.853,60
Cádiz.....	96	4.800	2	4	98	4.804	6	235
Castellón.....	7	575	56	4.664,94	63	5.239,94	26	575
Ceuta.....	»	»	»	»	»	»	19	586,50
Ciudad Real.....	2	30	86	244,30	88	274,30	30	1.266,75
Córdoba.....	3	250	11	105	14	355	104	1.786,15
Coruña (La).....	3	39	»	»	3	39	33	4.704
Cuenca.....	1	5	42	127	43	132	50	1.493,50
Gerona.....	118	2.132,50	»	»	118	2.132,50	182	1.720
Granada.....	287	6.650	108	571,60	395	1.208,10	261	7.238,40
Guadalajara.....	1	50	»	»	1	50	12	245
Guipúzcoa.....	1	50	»	»	1	50	8	294,40
Huelva.....	2	70	60	1.094,05	62	1.164,05	42	866,50
Huesca.....	43	507,96	92	1.053,45	135	1.561,41	44	3.836,50
Jaén.....	6	32,50	34	128,30	40	160,80	24	709,10
León.....	7	3.472,80	243	2.267,70	250	5.740,50	48	1.511,30
Lérida.....	4	12	»	»	4	12	8	115
Logroño.....	3	48,65	33	235,50	36	284,15	80	861,50
Lugo.....	68	428	4	38,50	72	466,50	15	221
Madrid.....	16	570	336	1.040,10	352	1.610,10	220	8.380,52
Málaga.....	»	»	»	»	»	»	8	270
Melilla.....	»	»	»	»	»	»	5	80
Murcia.....	»	»	2	4	2	4	16	387
Orense.....	»	»	»	»	»	»	29	370
Palencia.....	8	4.310	33	98,45	41	4.408,45	8	283
Palma de Mallorca.....	67	1.577	30	109,25	97	1.686,25	295	1.733
Palmas (Las).....	17	284	83	272,30	100	556,30	392	2.255,60
Pamplona.....	1	21	8	42,10	9	63,10	19	580
Salamanca.....	94	607	11	96,05	105	703,05	138	2.072
Santander.....	»	»	27	229,50	27	229,50	17	565,76
Santa Cruz Tenerife.....	9	230,30	17	155,60	26	385,90	115	2.523,90
Segovia.....	»	»	4	10,40	4	10,40	13	200,97
Sevilla.....	3	15	125	373	128	388	8	288
Soria.....	1	50	79	338,70	80	388,70	60	908
Tarragona.....	10	66	»	»	10	66	65	18.209,74
Teruel.....	1	20	78	738,70	79	758,70	17	275
Toledo.....	14	211,28	18	200,15	32	411,43	45	570
Valencia.....	6	600	82	702,80	88	1.302,80	173	3.499
Valladolid.....	5	340	14	103,10	19	443,10	117	5.224
Vigo: Pontevedra.....	89	484	4	10,30	93	494,30	139	961,45
Vizcaya.....	»	»	»	»	»	»	2	37
Zamora.....	»	»	62	289,10	62	289,10	26	201
Zaragoza.....	94	307	18	310,48	112	617,48	162	1.776,50
Admón. Central.....	»	»	»	»	»	»	4	43
TOTALES.....	1.612	39.013,44	2.642	18.922,72	4.254	57.936,16	5.688	100.068,63

durante el mes de abril de 1946 (Rama de Dote)

SUCESIVAS				LIBRES		MM. EE.		TOTALES	
MM. EE.		TOTAL		TOTAL		TOTAL			
Opera- ciones	Pesetas	Opera- ciones	Pesetas	Opera- ciones	Pesetas	Opera- ciones	Pesetas	Opera- ciones	Pesetas
315	1.942,20	409	3.925,70	99	3.110,75	331	2.091,20	430	5.201,95
»	»	6	179	24	4.155,50	»	»	24	4.155,50
»	»	115	3.581,85	117	3.631,85	27	112	144	3.743,85
277	1.126,05	2.232	7.151,55	2.408	9.278	365	1.567,35	2.773	10.845,35
218	1.992,75	257	3.248,75	48	3.461	222	2.060,70	270	5.521,70
1.454	5.494,15	1.462	5.859,15	8	365	1.987	7.375,30	1.995	7.740,30
109	1.061,05	128	7.486,05	22	431	180	1.246,55	202	1.677,55
13	204	93	2.022	95	7.018	55	288	150	7.306
714	4.905,20	808	6.526,34	98	1.661,14	762	5.207,85	860	6.868,99
120	437,65	313	3.291,25	209	3.177,30	131	478,40	340	3.655,70
85	584,15	91	819,15	102	5.036	87	588,15	189	5.623,15
48	270,70	74	845,70	33	1.150	104	4.935,64	137	6.085,64
»	»	19	586,50	19	586,50	»	»	19	586,50
676	3.919,54	706	5.186,29	32	1.296,75	762	4.163,84	794	5.460,59
34	177,30	138	1.963,45	107	2.036,15	45	282,30	152	2.315,45
38	468,55	71	5.172,55	36	4.743	38	468,55	74	5.211,55
742	3.726,48	792	5.219,98	51	1.498,50	784	3.853,48	835	5.351,98
37	89,50	219	1.809,50	300	3.852,50	37	89,50	337	3.942
1.267	6.774,90	1.528	14.013,30	548	7.874,90	1.375	7.346,50	1.923	15.221,40
»	»	12	245	13	295	»	»	13	295
»	»	8	294,40	9	344,40	»	»	9	344,40
199	1.251,25	241	2.117,75	44	936,50	259	2.345,30	303	3.281,80
1.919	16.447,95	1.963	20.284,45	87	4.344,46	2.011	17.501,40	2.098	21.845,86
64	279,45	88	988,55	30	741,60	98	407,75	128	1.149,35
873	11.063,40	921	12.574,70	55	4.984,10	1.116	13.331,10	1.171	18.315,20
26	125,50	34	240,50	12	127	26	125,50	38	252,50
800	6.988,60	880	7.850,10	83	910,15	833	7.224,10	916	8.134,25
36	448,45	51	669,45	83	649	40	486,95	123	1.135,95
381	1.710,75	601	10.091,27	236	8.950,52	717	2.750,85	953	11.701,37
22	202,50	30	472,50	8	270	22	202,50	30	472,50
80	231	85	311	5	80	80	231	85	311
170	913	186	1.300	16	387	172	917	188	1.304
49	112,75	78	482,75	29	370	49	112,75	78	482,75
227	2.171,35	235	2.454,35	16	4.593	260	2.269,80	276	6.862,80
72	272,35	367	2.005,35	362	3.310	102	381,60	464	3.691,60
400	2.759,85	792	5.015,45	409	2.539,60	483	3.032,15	892	5.571,75
144	2.430,70	163	3.010,70	20	601	152	2.472,80	172	3.073,80
271	3.687,50	409	5.759,50	232	2.679	282	3.783,55	514	6.462,55
190	3.184,15	207	3.749,91	17	565,76	217	3.413,65	234	3.979,41
58	819,60	173	3.343,50	124	2.754,20	75	975,20	199	3.729,40
46	268,20	59	469,17	13	200,97	50	278,60	63	479,57
13	307	21	595	11	303	138	680	149	983
99	649,27	159	1.557,27	61	958	178	987,97	239	1.945,97
»	»	65	18.209,74	75	18.275,74	»	»	75	18.275,74
475	2.324,45	492	2.59.45	18	295	553	3.063,15	571	3.358,15
345	3.018,85	390	3.588,85	59	781,28	363	3.219	422	4.000,28
1.118	10.040,10	1.291	13.539,10	179	4.099	1.200	10.742,90	1.379	14.841,90
309	2.835,05	426	8.059,05	122	5.564	323	2.938,15	445	8.502,15
3	7,05	142	968,50	228	1.145,45	7	17,35	235	1.462,80
»	»	2	37	2	37	»	»	2	37
402	2.809	428	3.010	26	201	464	3.098,10	490	3.299,10
1.471	13.511,53	1.633	15.288,03	256	2.083,50	1.489	13.822,01	1.745	15.905,51
»	»	4	43	4	43	»	»	4	43
16.409	124.044,77	22.097	224.113,40	7.300	139.082,07	19.051	142.967,49	26.351	282.049,56

Ingresos habidos durante el mes de mayo de 1946

DELEGACIONES	Pensión	Dote	Mejoras	Mutualidad de la Previsión	Amortización de Préstamos	Fondo de Becas	TOTALES
Alava.....	2.722,13	4.825,05	6	9.384,50	»	»	16.937,68
Albacete.....	233,73	2.756,25	»	»	115,69	»	3.105,67
Alicante.....	2.550,82	3.820,95	128	»	»	»	6.499,77
Almería.....	320,10	10.134,10	»	»	»	»	10.454,70
Asturias.....	4.189,98	5.161	»	2.985,45	»	»	12.336,43
Ávila.....	344,09	7.791,30	»	7,50	»	»	8.142,89
Badajoz.....	2.514,86	2.305,24	49	»	»	»	4.869,10
Barcelona.....	259.589,76	1.424	482,75	379,11	»	»	261.875,62
Burgos.....	2.429,13	5.103	68	»	»	»	7.600,13
Cáceres.....	3.418,85	5.148,70	9	2.390,53	»	»	10.967,08
Cádiz (1).....	252,72	385	»	»	»	»	637,72
Castellón.....	1.562,31	982,95	39,17	»	»	»	2.584,43
Ceuta.....	»	699	»	»	»	»	699
Ciudad Real (2).....	985,76	3.979,25	»	»	»	»	4.965,01
Córdoba.....	763,93	1.960,81	»	»	»	»	2.724,74
Coruña (La).....	48.996,76	2.921	10	82,38	»	»	52.010,14
Cuenca.....	427,92	2.402,10	»	»	»	»	2.830,02
Gerona.....	331,30	6.623,95	12	»	»	»	6.967,25
Granada.....	3.257,16	11.519,05	10	»	»	»	14.786,21
Guadalajara.....	215,33	1.195,90	»	»	»	»	1.411,23
Guipúzcoa.....	26.569,96	70	306,40	1.775,70	»	»	28.722,06
Huelva.....	2.933,26	3.377,80	28	»	»	»	6.339,06
Huesca.....	228,47	11.700,06	»	»	»	»	11.928,53
Jaén.....	1.150,96	864,35	149,88	»	»	»	2.165,19
León.....	4.730,80	13.654,61	124	79,57	»	»	18.588,98
Lérida.....	»	»	»	»	»	»	»
Logroño.....	236,75	4.112,55	14	»	»	»	4.463,30
Lugo.....	119,37	2.824	»	»	»	»	2.943,37
Madrid.....	314.434,73	16.228,86	478	8.083,67	3.100,52	»	342.325,28
Málaga.....	996,84	112	»	»	»	»	1.108,84
Melilla.....	12	127	»	»	»	»	139
Murcia.....	633,60	2.243,40	»	»	»	»	2.877
Orense.....	24	1.142,25	»	»	»	»	1.166,25
Palencia.....	549,67	2.138	2	»	»	»	2.689,67
Palma de Mallorca.....	2.055,32	5.922	26	»	»	»	8.003,32
Palmas (Las).....	2.445,74	6.852,45	5	»	»	»	9.303,19
Pamplona.....	27.577,24	1.653,69	»	»	»	»	29.230,93
Salamanca.....	2.733,65	5.196,90	108	»	»	»	8.038,55
Santander.....	11.351,01	1.479,50	32	2.646,15	»	»	15.508,66
Sta. Cruz Tenerife.....	669,20	4.272,90	»	»	»	»	4.942,10
Segovia.....	174,79	3.610,65	»	»	»	»	3.785,44
Sevilla.....	2.924,30	1.293,85	18	»	801,68	»	5.037,83
Soria.....	»	2.317,90	2	»	»	»	2.319,90
Tarragona.....	2.306,15	3.685,36	2	»	»	»	5.993,51
Teruel.....	196,20	4.000,30	100	»	»	»	4.296,50
Toledo.....	315,47	4.264,23	»	»	»	»	4.579,70
Valencia.....	30.863,12	13.095,88	27	»	»	»	43.986,10
Valladolid.....	1.634,69	2.944,50	66	125	»	»	4.770,19
Vigo: Pontevedra.....	2.062,02	4.669,80	5	»	»	»	6.736,82
Vizcaya.....	106.840,15	55	809,05	»	»	»	107.704,20
Zamora.....	1.005,44	1.347,80	92	192,05	»	»	2.637,29
Zaragoza.....	63.475,09	7.623,55	323,70	244,73	16,46	»	71.683,53
Admón. Central... ..	8.361,72	1.839,15	»	389.972,80	»	73.949,01	474.122,68
TOTALES..	954.818,35	215.858,99	3.531,95	418.349,14	4.034,35	73.949,01	1.670.541,79

(1) Faltan los datos del día 16.
 (2) Faltan los datos del día 25.

Pagos realizados en mayo de 1946.

DELEGACIONES	Pensión	Dote	Mejoras	Mutualidad de la Previsión	Fondo de Becas	TOTALES
Alava.....	4.297,26	5.106,25	12,50	422,64	»	9.838,65
Albacete.....	60,82	»	»	»	»	60,82
Alicante.....	5.177,20	2.214,40	»	573,82	»	7.965,42
Almería.....	»	»	»	16.927,89	»	16.927,89
Asturias.....	3.993,96	2.637,28	»	1.144,03	»	7.775,27
Avila.....	»	592,13	»	»	»	592,13
Badajoz.....	896,30	581,35	»	»	»	1.477,65
Barcelona.....	67.953,20	387,98	236,82	2.142,20	»	70.720,20
Burgos.....	1.035,07	4.944,13	»	1.082,44	»	7.061,64
Cáceres.....	2.262,51	2.012,13	»	1.243,17	»	5.517,81
Cádiz.....	195,37	»	»	»	»	195,37
Castellón.....	»	820,37	»	129,23	»	949,60
Ceuta.....	180	1.113,86	»	»	»	1.293,86
Ciudad Real.....	285	1.030,84	»	64,23	»	1.380,07
Córdoba.....	537,45	740,42	»	456,03	»	1.733,90
Coruña (La).....	11.860,50	9.587,72	36,48	1.115,45	»	22.600,15
Cuenca.....	105	1.533,75	»	»	»	1.638,75
Gerona.....	198,49	»	»	»	»	198,49
Granada.....	325	5.548,43	»	1.305,94	»	7.179,37
Guadalajara.....	100	1.054,26	»	120,09	»	1.274,35
Guipúzcoa.....	5.619,02	»	82,68	824,12	»	6.525,82
Huelva.....	»	315,09	25,78	437,46	»	778,33
Huesca.....	832,38	9.655,42	»	48,56	625	11.161,36
Jaén.....	246,71	197,41	»	716,10	»	1.160,22
León.....	3.645,92	7.025,21	101,93	456,22	»	11.228,98
Lérida.....	323,64	»	»	118,12	»	446,76
Logroño.....	2.993,60	2.239,70	»	»	»	5.233,30
Lugo.....	1.753,80	129,89	»	»	»	1.883,69
Madrid.....	79.882,61	13.143,20	»	21.835,48	1.250	116.111,27
Málaga.....	3.406,21	357,36	»	895,91	»	4.689,48
Melilla.....	125,35	»	»	100	»	225,35
Murcia.....	1.284,02	206,63	»	1.254,19	4.375	7.119,84
Orense.....	366,30	10,19	»	133,50	»	509,99
Palencia.....	799,61	3.276,69	126,18	323,33	»	4.525,81
Palma de Mallorca.....	1.474,46	»	8,36	»	»	1.482,82
Palmas (Las).....	121,64	208,04	»	565,64	»	895,32
Pamplona.....	4.187,86	1.497,04	»	»	»	5.684,90
Salamanca.....	1.235,07	2.938,21	744,98	567	»	5.485,26
Santander.....	8.265,89	1.925,21	12,35	1.152,61	»	11.356,06
Santa Cruz de Tenerife.....	250,85	1.811,12	»	1.089,26	»	3.151,23
Segovia.....	»	4.917,54	»	»	»	4.917,54
Sevilla.....	3.009,90	46,33	»	3.592,72	»	6.648,95
Soria.....	15,20	1.057,31	»	»	»	1.072,51
Tarragona.....	1.933,69	»	»	»	»	1.938,69
Teruel.....	95,39	1.945,61	»	»	»	2.041
Toledo.....	680,37	1.288,98	»	248,36	»	2.217,71
Valencia.....	12.239,34	6.800,18	»	2.855,41	»	21.894,93
Valladolid.....	2.389,54	2.903,37	»	1.356,90	»	6.649,81
Vigo: Pontevedra.....	1.682,23	401,78	»	189,50	»	2.273,61
Vizcaya.....	6.997	130,94	5.085,50	»	»	12.213,44
Zamora.....	107,44	3.445,36	38,17	1.801,04	»	5.392,01
Zaragoza.....	16.877,60	16.501,43	290,79	15.228,10	»	48.897,92
TOTAL DELEGACIONES.....	262.320,57	124.300,54	6.802,52	82.516,67	6.250	482.190,30
Admón. Central (con justificantes).....	2.963,66	57,45	»	»	»	3.021,11
Admón. Central (sin justificantes).....	3.226,75	»	»	»	»	3.226,75
TOTALES (1).....	268.510,98	124.357,99	6.802,52	82.516,67	6.250	488.438,16

(1) Faltan datos de León, Asturias, Palencia, Valladolid y Las Palmas.

Comparación de ingresos habidos, en las distintas Ramas de

DELEGACIONES	PENSION		DOTE		MEJORAS	
	1945	1946	1945	1946	1945	1946
Alava.....	10.156	56.037,17	20.767	24.064,50	138	123,70
Albacete.....	92	118,28	660	1.488	»	»
Alicante.....	96.832	53.568,59	14.931	18.166,39	73	96
Almería.....	233	731,50	4.226	29.353,15	»	»
Asturias.....	19.907	16.880,95	20.864	22.066,65	»	»
Ávila.....	1.109	1.062,47	5.883	18.243,87	12	12
Badajoz.....	5.095	6.570,99	7.185	9.613,40	113	172,95
Barcelona.....	476.775	678.092,24	9.834	13.745	1.098	1.294,25
Burgos.....	14.776	2.025,05	11.924	16.125,59	80	111
Cáceres.....	11.938	6.526,56	8.525	15.259,93	51	37
Cádiz.....	2.986	1.907,70	1.244	13.031,55	»	»
Castellón.....	2.028	1.581,08	3.001	4.635,77	7	502
Ceuta.....	9.020	»	4.075	2.120	»	»
Ciudad Real.....	2.169	2.507,92	5.335	17.420,70	»	»
Córdoba.....	26.070	2.289,79	4.453	4.575,75	87	81
Coruña (La).....	50.423	100.109,60	4.793	4.956	1.020	840
Cuenca.....	243	702,92	6.917	10.408,16	»	»
Gerona.....	1.271	1.371,70	15.993	13.414,34	»	»
Granada.....	6.332	38.658,45	27.940	35.334,90	»	62
Guadalajara.....	498	1.049,99	4.915	2.198,70	»	»
Guipúzcoa.....	56.135	12.921,24	939	826,60	416	470,70
Huelva.....	4.833	9.598,50	5.719	10.419,43	28	48
Huesca.....	15.732	740,78	25.809	42.503,60	»	»
Jaén.....	7.250	6.335,12	2.434	3.034,60	197	128
León.....	13.467	12.033,93	32.452	50.593,77	1.231	539
Lérida.....	1.722	2.488,37	564	1.566,76	»	»
Logroño.....	71.165	64.592,76	9.553	14.059,50	45	38
Lugo.....	749	4.921,64	3.994	4.145,40	»	»
Madrid.....	456.603	1.341.124,77	65.604	78.761,34	1.594	1.736
Málaga.....	3.288	2.677,49	4.422	2.570	»	»
Melilla.....	360	50,66	756	2.474,75	»	»
Murcia.....	3.745	217.261,54	5.769	7.629,10	»	»
Orense.....	1.354	1.572,80	1.323	5.437,70	»	18
Palencia.....	70.164	1.103,40	8.164	10.060,90	351	351
Palma de Mallorca.....	49.899	1.886,55	2.642	4.859,40	80	109
Palma (Las).....	4.460	5.959,58	13.428	21.823,25	15	15
Pamplona.....	1.081	16.070,74	8.300	14.369,96	»	»
Salamanca.....	6.848	9.488,87	13.889	17.438,05	321	320
Santander.....	92.498	44.629,55	15.043	7.400,05	579	111
Sta. Cruz Tenerife.....	3.225	2.514,25	8.989	14.596,65	»	»
Segovia.....	870	961,37	11.082	10.056,79	»	»
Sevilla.....	18.143	13.972,55	3.850	5.467,70	53	46
Soria.....	34	50,-	5.399	8.434,96	6	6
Tarragona.....	13.809	12.226,32	9.422	18.976,90	8	6
Teruel.....	1.230	1.223,98	4.845	17.161,27	150	250
Toledo.....	2.350	1.839,10	9.956	9.145,77	»	»
Valencia.....	26.231	141.765,80	46.253	52.637,70	75	1.073
Valladolid.....	11.752	9.250,75	14.625	18.609,40	259	197
Vigo: Pontevedra.....	5.041	4.764,76	4.188	9.247,60	18	18
Vizcaya.....	135.518	96.402,82	3.032	737	2.645	2.735,70
Zamora.....	4.348	3.972,59	11.435	10.176,89	75	15
Zaragoza.....	66.565	67.017,25	38.249	37.875,19	1.070	996,10
Adm. ción Central.....	171.217	42.361,48	2.552	10.184,36	»	»
TOTALES.....	2.059.639	3.125.574,46	578.046	799.394,69	11.895	12.558,40

(1) Sin incluir 249,79 pesetas en el Fondo de Becas.

Seguros Libres, durante el primer trimestre de 1945 y 1946

MUTUALIDAD		AMORTIZACIÓN DE PRÉSTAMOS		TOTALES	
1945	1946	1945	1946	1945	1946
26.145	27.150,73	»	»	57.206	107.376,10
»	»	»	»	752	1.606,28
»	»	68	»	111.904	71.830,98
»	»	»	»	4.459	30.084,65
220	2.494,42	428	441,11	41.419	41.883,13
22	22,50	»	»	7.026	19.340,84
»	»	»	»	12.393	16.357,34
14.106	10.497,56	»	»	501.813	703.629,05
»	»	»	»	26.780	18.261,64
7.826	7.283,97	»	»	28.340	29.107,46
»	»	»	»	4.230	14.939,25
»	»	826	»	5.862	6.718,85
»	»	»	»	13.095	2.190
»	»	»	»	7.404	20.128,62
»	»	7	0,54	30.617	6.947,08
165	329,52	»	»	56.401	106.235,12
»	»	»	»	7.160	11.111,08
»	»	»	»	17.264	14.786,04
»	»	»	»	34.272	74.055,35
»	»	»	»	5.413	3.248,69
2.447	4.377,61	»	»	59.937	18.596,15
»	»	»	»	10.580	20.665,93
»	»	8	»	41.549	43.244,28
300	500	»	»	10.181	9.997,72
239	238,71	»	»	47.389	63.405,41
»	»	»	»	2.286	4.055,13
»	»	782	810,38	81.545	70.500,64
»	»	»	»	4.743	9.067,04
84.663	238.404,02	12.370	21.599,17	720.834	1.681.625,30
»	»	»	»	7.710	5.247,49
»	»	»	»	1.116	2.525,41
»	»	71	450,13	9.585	225.340,77
»	»	»	»	2.677	7.028,50
94	»	»	»	78.773	11.515,30
»	»	»	»	52.621	6.854,95
194	196,72	»	»	18.097	27.994,55
»	»	»	»	9.381	30.440,70
»	»	80	»	21.138	27.246,92
8.236	8.235,90	»	37,47	116.356	60.413,93
13.324	18.425,39	»	»	25.538	35.536,29
»	216,72	»	»	11.952	11.234,88
»	»	»	2.329,16	22.046	21.815,41
»	»	»	»	5.439	8.480,96
»	»	»	»	23.239	31.209,22
»	»	»	»	6.225	18.635,25
»	»	»	»	12.306	10.984,87
»	»	»	857,43	72.559	196.333,93
675	375	»	»	27.311	28.432,15
»	»	»	154,10	9.247	14.184,46
»	»	34	»	141.229	99.875,52
»	576,15	»	»	15.858	14.740,63
820	764,19	177	178,02	106.881	106.530,75
921.375	1.300.039,18	»	»	1.095.144	(1) 1.352.585,02
180.851	1.620.128,29	14.851	26.857,47	3.845.282	5.584.513,01

Comparación de pagos habidos en las distintas Ramas de

DELEGACIONES	PENSIÓN		DOTE	
	1945	1946	1945	1946
Alava.....	20.311	20.753,60	13.500	23.064,58
Albacete.....	30	60,82	98	114,19
Alicante.....	7.524	31.847,25	5.070	8.563,38
Almería.....	271	»	95	243,66
Asturias.....	10.895	11.382,88	7.995	8.869,66
Avila.....	270	352	1.286	2.664,94
Badajoz.....	2.771	4.306,29	5.109	2.665,03
Barcelona.....	156.470	179.192,72	2.566	1.265,68
Burgos.....	3.891	3.280,80	7.433	9.812,82
Cáceres.....	4.840	6.122,80	6.609	9.920,28
Cádiz.....	3.003	2.569,38	4.125	1.213,66
Castellón.....	79	3.079,45	1.338	2.482,79
Ceuta.....	»	540	2.038	»
Ciudad Real.....	1.479	908,02	2.661	781,71
Córdoba.....	70	1.152,12	359	131,31
Coruña (La).....	26.796	32.432,63	5.331	2.387,41
Cuenca.....	120	180	2.056	2.703,21
Gerona.....	717	595,47	53	18,33
Granada.....	600	725	5.508	5.751,53
Guadalajara.....	678	476,60	454	1.201,66
Guipúzcoa.....	27.969	25.205,42	243	320,43
Huelva.....	»	»	371	483,39
Huesca.....	1.456	2.017,14	18.999	28.574,54
Jaén.....	333	390	2.203	462,92
León.....	11.946	8.978,02	10.022	10.950,77
Lérida.....	986	985,92	»	184,37
Logroño.....	5.884	7.147,90	5.386	7.254,58
Lugo.....	3.028	5.563,45	»	28,16
Madrid.....	177.453	226.074,08	20.103	29.502,88
Málaga.....	7.283	9.868,42	437	940,25
Melilla.....	251	376,05	»	»
Murcia.....	1.114	2.159,57	266	719,83
Orense.....	2.932	1.098,90	1.086	1.534,51
Palencia.....	1.604	1.604,05	2.673	6.490,93
Palma de Mallorca.....	3.677	5.665,20	»	2.568,97
Palmas (Las).....	304	30,41	245	6.126,04
Pamplona.....	20.978	13.451,16	2.671	2.550,43
Salamanca.....	5.586	3.889,15	8.544	6.884,82
Santander.....	50.560	48.206,73	4.178	7.573,33
Santa Cruz de Tenerife.....	876	752,55	3.240	4.017,35
Segovia.....	747	345,46	5.587	10.056,70
Sevilla.....	5.650	10.363,97	2.249	6.185,70
Soria.....	474	45,60	2.425	3.104,54
Tarragona.....	3.187	2.834,47	»	403,19
Teruel.....	273	422,62	5.619	6.321,84
Toledo.....	1.706	1.543,12	3.263	5.449,86
Valencia.....	22.229	26.089,65	3.663	7.226,68
Valladolid.....	5.448	6.150,51	2.356	3.190,54
V go: Pontevedra.....	4.897	4.753,92	138	1.491,18
Vizcaya.....	18.550	23.681,36	106	344,55
Zamora.....	489	737,58	2.957	4.986,03
Zaragoza.....	54.487	51.000,63	35.820	38.141,81
Administración Central.....	1.709	58.456,80	133	2
TOTALES.....	684.881	849.887,64	218.667	287.928,94

uros Libres, durante el primer trimestre de 1945 y 1946.

MEJORAS		MUTUALIDAD		TOTALES	
1945	1946	1945	1946	1945	1946
455	82,60	1.268	1.267,92	35.534	45.168,70
»	»	»	64,23	128	239,17
35	»	2.919	1.973,94	15.548	42.384,51
»	»	599	643,35	965	887,01
»	249,81	3.432	3.630,34	22.322	24.132,69
»	»	»	»	1.556	3.016,90
»	327,49	708	»	8.588	7.298,81
2.147	1.312,61	6.427	7.276,60	167.610	189.047,62
»	»	2.002	2.001,84	13.326	15.095,46
2.984	»	2.295	3.266,15	16.728	19.309,24
»	»	575	»	7.703	3.783,04
»	»	388	387,69	1.805	5.949,86
»	»	»	»	2.038	540
»	»	1.302	64,23	5.442	1.754,02
»	»	1.368	1.368,09	1.797	2.651,54
135	88,95	2.599	3.498,42	34.861	38.407,41
»	»	»	»	2.176	2.883,29
222	206,66	»	»	992	820,46
»	»	3.411	4.358,54	9.519	10.835,07
»	»	2.067	360,27	3.199	2.038,53
374	2.262,19	1.695	1.695,39	30.281	29.483,43
»	103,12	1.312	1.312,38	1.683	1.898,89
»	»	146	145,68	20.601	30.737,36
477	808,63	1.074	1.074,15	4.087	2.735,70
996	4.175,79	1.073	3.834,24	24.037	27.938,82
»	»	354	354,36	1.340	1.524,65
»	»	»	»	11.270	14.402,48
»	»	»	»	3.028	5.591,61
»	327,72	71.273	73.264,74	268.829	329.169,42
85	85,32	995	994,75	8.800	11.888,74
»	»	210	300	461	667,05
»	»	2.885	4.604,90	4.265	7.484,30
»	»	486	400,50	4.504	3.033,91
386	363,57	526	969,99	5.189	9.428,54
46	542,91	»	»	3.723	8.777,08
»	»	1.207	1.858,92	1.756	8.015,37
»	»	»	»	23.649	6.001,59
1.178	»	1.616	1.701	16.924	2.474,97
133	180,03	6.759	7.749,73	61.630	63.709,87
»	»	2.119	3.736,15	6.235	8.506,05
»	»	»	»	6.334	10.402,16
»	26,67	3.929	12.482,55	11.828	29.058,89
»	»	»	»	2.899	3.150,14
31	15,18	»	»	3.218	3.252,84
»	»	»	»	5.892	6.744,46
»	»	745	745,08	5.714	7.778,06
»	72,06	8.413	8.419,01	34.305	41.807,40
»	1.498,36	2.854	2.343,77	10.658	13.183,18
26	»	375	633	5.436	6.878,10
7.974	8.444,37	»	»	26.630	32.470,28
115	114,51	»	»	3.561	5.838,12
2.092	1.228,46	4.670	4.809,21	97.069	95.180,11
»	»	58.839	20.628,59	60.681	79.087,39
19.891	22.517,01	204.915	184.219,70	1.128.354	1.344.553,29

Comparación de las operaciones de ingresos habidas en las distintas Ramas

DELEGACIONES	PENSION		DOTE		MEJORAS	
	1945	1946	1945	1946	1945	1946
Alava.....	241	156	1.499	1.545	18	15
Albacete.....	10	8	9	45	»	»
Alicante.....	264	260	714	731	15	30
Almería.....	12	81	428	4.693	»	»
Asturias.....	639	691	1.225	855	»	»
Avila.....	75	79	1.196	4.611	1	1
Badajoz.....	222	211	315	487	11	13
Barcelona.....	2.961	3.503	263	438	264	429
Burgos.....	137	111	1.027	2.115	39	38
Cáceres.....	254	235	1.395	1.927	26	16
Cádiz.....	172	110	117	258	»	»
Castellón.....	96	13	427	614	3	5
Ceuta.....	1	»	261	73	»	»
Ciudad Real.....	88	91	812	2.860	»	»
Córdoba.....	73	82	245	300	20	18
Coruña (La).....	428	332	128	227	3	3
Cuenca.....	26	54	1.221	1.723	»	»
Gerona.....	65	51	509	1.191	»	»
Granada.....	434	344	3.174	4.217	»	5
Guadalajara.....	32	62	142	106	»	»
Guipuzcoa.....	58	99	23	21	140	142
Huelva.....	183	277	1.152	956	2	5
Huesca.....	65	61	2.951	4.076	»	»
Jaén.....	179	132	217	204	58	38
León.....	335	246	2.832	4.377	178	171
Lérida.....	86	128	20	122	»	»
Logroño.....	48	41	856	1.321	17	13
Lugo.....	50	29	161	201	»	»
Madrid.....	13.334	11.123	993	1.200	755	546
Málaga.....	172	133	148	90	»	»
Melilla.....	14	4	75	132	»	»
Murcia.....	242	203	1.265	1.107	»	»
Orense.....	65	73	214	1.290	»	1
Palencia.....	63	54	839	1.199	70	70
Palma de Mallorca.....	235	170	335	837	25	25
Palmas (Las).....	183	170	1.570	4.626	3	3
Pamplona.....	60	110	448	403	»	»
Salamanca.....	332	365	1.308	1.639	133	110
Santander.....	644	590	350	545	21	22
Sta. Cruz Tenerife.....	114	123	451	798	»	»
Segovia.....	36	37	978	977	»	»
Sevilla.....	774	535	118	209	17	11
Soria.....	2	1	511	663	3	3
Tarragona.....	119	138	177	322	3	1
Teruel.....	64	63	740	1.980	3	3
Toledo.....	58	62	902	1.030	»	»
Valencia.....	1.138	1.084	3.403	3.141	18	17
Valladolid.....	294	162	1.370	1.311	53	42
Vigo: Pontevedra.....	235	232	221	1.871	12	10
Vizcaya.....	503	484	6	11	1.281	1.129
Zamora.....	750	635	1.682	1.405	8	4
Zaragoza.....	802	733	2.814	2.983	155	140
Admón. Central.....	19	13	158	159	»	»
TOTALES.....	27.486	24.784	44.395	70.222	3.355	3.174

(1) Sin incluir una operación de Fondo de Becas.

de los Seguros Libres durante el primer trimestre de los años 1945 y 1946.

MUTUALIDAD		AMORTIZACIÓN DE PRESTAMOS		T O T A L E S	
1945	1946	1945	1946	1945	1946
116	175	»	»	1.874	1.891
»	»	»	»	19	53
»	»	1	»	994	1.021
»	»	»	»	440	4.774
2	16	1	1	1.867	1.563
3	3	»	»	1.275	4.694
»	»	»	»	548	711
61	80	»	»	3.549	4.450
»	»	»	»	1.203	2.264
55	82	»	»	1.730	2.260
»	»	1	»	290	368
»	»	»	»	526	632
»	»	»	»	262	73
»	»	1	»	901	2.951
»	»	»	1	338	401
12	12	»	»	571	574
»	»	»	»	1.247	1.777
»	»	»	»	574	1.242
»	»	»	»	3.608	4.566
»	»	»	»	174	168
40	46	»	»	261	308
»	»	»	»	1.337	1.238
»	»	1	»	3.017	4.137
3	5	»	»	457	379
6	6	»	»	3.351	4.800
»	»	»	»	106	250
»	»	1	1	922	1.376
»	»	»	»	211	230
3.063	3.407	35	47	18.180	16.323
»	»	»	»	320	223
»	»	»	»	89	136
»	»	1	2	1.508	1.312
»	»	»	»	279	1.364
3	»	»	»	975	1.323
»	»	»	»	595	1.032
1	1	»	»	1.757	4.800
»	»	»	»	508	513
»	»	»	»	1.773	2.114
53	66	3	3	1.071	1.226
7	»	»	»	572	1.016
»	3	»	»	1.014	1.017
»	»	»	50	909	805
»	»	»	»	516	667
»	»	»	»	299	461
»	»	»	»	807	2.046
»	»	»	»	960	1.092
»	»	»	1	4.559	4.243
12	9	»	»	1.729	1.524
»	»	»	1	468	2.114
»	»	1	»	1.791	1.624
»	3	»	»	2.440	2.047
9	9	5	6	3.785	3.871
9.775	11.190	»	»	9.952	(1) 11.362
13.221	15.113	51	113	88.508	113.406

Comparación de las operaciones de pagos habidas en las distintas Ramas de los Seguros Libres, durante el primer trimestre de los años 1945 y 1946.

DELEGACIONES	PENSIÓN		DOTE		MEJORAS		MUTUALIDAD		TOTALES	
	1945	1946	1945	1946	1945	1946	1945	1946	1945	1946
Alava.....	181	152	70	114	13	6	9	9	273	281
Albacete.....	1	3	1	2	»	»	»	1	2	6
Alicante.....	37	56	57	56	1	»	12	10	107	122
Almería.....	5	»	2	2	»	»	5	6	12	8
Asturias.....	76	125	67	36	»	1	27	29	170	191
Avila.....	3	4	22	35	»	»	»	»	25	39
Badajoz.....	59	74	35	28	»	2	2	»	96	104
Barcelona.....	524	515	8	7	37	39	12	16	581	577
Burgos.....	23	29	35	50	»	»	3	3	61	82
Cáceres.....	77	71	39	43	7	»	14	19	137	133
Cádiz.....	15	14	7	8	»	»	2	»	24	22
Castellón.....	1	7	8	13	»	»	3	3	12	23
Ceuta.....	»	6	3	»	»	»	»	»	3	6
Ciudad Real.....	14	8	44	5	»	»	5	1	63	14
Córdoba.....	4	9	3	1	»	»	6	6	13	16
Coruña (La).....	203	232	21	28	11	11	19	21	254	292
Cuenca.....	2	3	22	31	»	»	»	»	24	34
Gerona.....	11	3	2	»	2	2	»	»	15	5
Granada.....	5	5	46	72	»	»	24	26	75	103
Guadalajara.....	10	7	5	16	»	»	5	3	20	26
Guipúzcoa.....	211	213	1	3	46	46	12	12	270	274
Huelva.....	»	»	2	6	»	4	6	6	8	16
Huesca.....	8	8	92	111	»	»	3	3	103	122
Jaén.....	5	4	22	11	3	10	3	3	33	28
León.....	71	63	160	115	24	23	9	9	264	210
Lérida.....	9	9	»	1	»	»	3	3	12	13
Logroño.....	15	21	32	47	»	»	»	»	47	68
Lugo.....	15	32	»	1	»	»	»	»	15	33
Madrid.....	978	1.012	139	144	»	1	369	278	1.486	1.435
Málaga.....	28	35	3	3	1	1	4	4	36	43
Melilla.....	2	3	»	»	»	»	4	3	6	6
Murcia.....	12	10	4	1	»	»	7	10	23	21
Orense.....	9	9	19	16	»	»	5	3	33	28
Palencia.....	16	16	14	33	17	17	3	3	50	69
Palma de Mallorca.....	12	16	»	1	1	3	»	»	13	20
Palmas (Las).....	10	1	4	27	»	»	5	6	19	34
Pamplona.....	234	69	12	15	»	»	»	»	246	84
Salamanca.....	54	47	33	32	2	»	13	15	102	94
Santander.....	462	446	29	61	5	4	32	39	528	550
Sta. Cruz Tenerife.....	12	9	30	92	»	»	15	17	57	118
Segovia.....	2	1	27	49	»	»	»	»	29	50
Sevilla.....	36	43	12	20	»	2	9	14	57	79
Soria.....	4	3	13	10	»	»	»	»	17	13
Tarragona.....	8	13	»	2	2	1	»	»	10	16
Teruel.....	12	13	21	37	»	»	»	»	33	50
Toledo.....	27	25	32	42	»	»	6	6	65	73
Valencia.....	95	105	27	45	»	3	42	47	164	200
Valladolid.....	73	73	4	21	»	2	18	15	95	111
Vigo: Pontevedra.....	34	30	1	6	2	»	3	7	40	43
Vizcaya.....	207	243	1	3	181	176	»	»	389	422
Zamora.....	6	9	20	33	6	6	»	»	32	48
Zaragoza.....	382	394	148	157	46	31	15	16	591	598
Admón. Central.....	4	5	2	»	»	»	54	67	60	72
TOTALES.....	4.304	4.303	1.401	1.692	407	391	788	739	6.900	7.125

*Promedios de operaciones de ingresos (Pensiones voluntarias)
durante el primer trimestre de 1946*

DELEGACIONES	Media aritmética simple	Media aritmética ponderada completa	Media aritmética sin último intervalo	Mediana	Modo
Alava.....	54,69	46,32	32,36	37,83	46
Albacete.....	»	»	»	»	»
Alicante.....	68,31	66,71	23,62	13,60	10
Almería.....	6,93	6,02	6,02	5,33	10
Asturias.....	187,33	187,09	20	»	»
Avila.....	40,12	38,75	88,75	25	6,66
Badajoz.....	98,44	98,35	16,74	8,23	10
Barcelona.....	382,33	380,80	27,85	»	»
Burgos.....	24,23	23,15	23,15	9,64	10
Cáceres.....	29,40	28,69	27,53	27,04	8,64
Cádiz.....	»	»	»	»	»
Castellón.....	62,90	61,30	33	30,83	30
Ceuta.....	»	»	»	»	»
Ciudad Real.....	46	43	43	28,33	30
Córdoba.....	104	104	104	»	»
Coruña (La).....	750,12	748,09	21	16,25	15
Cuenca.....	25	25	25	25	30
Gerona.....	40,44	39,44	17,86	18,33	13,33
Granada.....	30,64	42,11	20	5,87	10
Guadalajara.....	20	20	20	21,66	20
Guipúzcoa.....	12,40	13	13	12,50	10
Huelva.....	15	15	15	15	20
Huesca.....	13,83	12,50	12,50	10	10
Jaén.....	660	660	660	»	»
León.....	209,40	208,26	9,75	9,23	10
Lérida.....	»	»	»	»	»
Logroño.....	97	98,50	75	77,50	80
Lugo.....	28,39	28,44	5,67	5,71	10
Madrid.....	18,60	21,17	6,92	5,31	10
Málaga.....	»	»	»	»	»
Melilla.....	»	»	»	»	»
Murcia.....	3,33	5	5	5	10
Orense.....	»	»	»	»	»
Palencia.....	42,50	40	40	16,66	13,33
Palma Mallorca.....	25	25	25	25	30
Palmas (Las).....	16,25	15	15	15	15
Pamplona.....	675,87	674,62	50	»	»
Salamanca.....	32,25	32,15	32,15	35,08	43,24
Santander.....	73,15	72,98	62,53	64,18	53,53
Sta. C. Tenerife.....	11	8,34	8,34	7,50	10
Segovia.....	28,04	27,72	8	6,11	10
Sevilla.....	57,25	54,37	19,29	20	20
Soria.....	50	45	45	45	50
Tarragona.....	»	»	»	»	»
Teruel.....	44,16	40,83	29	15	10
Toledo.....	16,25	14,93	7,28	6,76	10
Valencia.....	49,47	47,31	24,18	14,45	10
Valladolid.....	71,10	69,86	22,02	20,50	20
Vigo Pontvedra.....	30,16	29,17	29,17	8,57	10
Vizcaya.....	111	128	35	6,25	10
Zamora.....	3,84	6,18	6,18	5,37	10
Zaragoza.....	35,94	34,96	28,36	24,58	22,18
Admón. Central.....	5	5	5	5	5

*Promedios de operaciones de ingresos (Pensión Obligatoria),
durante el primer trimestre de 1946*

DELEGACIONES	Media aritmética simple	Media aritmética ponderada completa	Media aritmética sin último intervalo	Mediana	Modo
Alava.....	23,21	23,30	23,30	21,11	20
Albacete.....	14,78	12,50	12,50	8	10
Alicante.....	21,27	30	30	12,87	10
Almería.....	30,66	35	35	35	40
Asturias.....	17,86	16,23	16,23	14,57	13,31
Ávila.....	10,44	7,54	7,54	6,69	10
Badajoz.....	20,84	18,56	18,56	12,20	10
Barcelona.....	26,15	25,21	25,71	24,29	25,15
Burgos.....	16,31	14,28	14,28	12,88	11,48
Cáceres.....	18,73	18,34	18,34	17,91	20
Cádiz.....	17,34	15,91	15,91	13,40	10
Castellón.....	15,57	13,78	13,78	11,13	10
Ceuta.....	»	»	»	»	»
Ciudad Real....	26,48	25,24	25,24	19,73	12,73
Córdoba.....	26,98	27,77	24,88	23,88	22,72
Coruña (La)....	18,49	18,05	18,05	16,35	15,14
Cuenca.....	12,79	9,34	9,34	6,02	10
Gerona.....	23,99	23,11	23,11	18,33	13,33
Granada.....	19,34	16,76	16,38	12,42	10
Guadalajara....	16,34	15,58	15,58	15,42	15,88
Guipúzcoa.....	24,95	23,50	23,50	19,86	15
Huelva.....	34,86	34,02	34,02	34,43	38,46
Huesca.....	12,02	12,90	12,90	13,18	12,50
Jaén.....	23,52	21,75	21,75	15,72	10
León.....	31,56	30,73	20,15	17,15	14,25
Lérida.....	19,44	18,75	18,75	15,86	12,50
Logroño.....	19,47	16,12	16,12	13,81	10
Lugo.....	19,86	20	20	16,66	20
Madrid.....	26,41	25,32	25,05	21,92	15,18
Málaga.....	20,13	20,71	20,71	18,61	16,30
Melilla.....	12,66	15	15	15	20
Murcia.....	18,64	17,12	17,12	10,66	10
Orense.....	21,54	19,80	19,80	19,84	19,73
Palencia.....	17,67	18,75	18,75	16,66	20
Palma Mallorca.	10,70	8,33	8,33	6,69	10
Palmas (Las)...	35,50	32,81	29,63	21,28	10
Pamplona.....	25,65	24,98	19,73	16,51	11,25
Salamanca....	16,04	14,51	14,51	11,07	11,04
Santander.....	25,17	20,77	20,77	12,35	10
Sta. C. Tenerife.	20,67	19	19	17,89	17,89
Segovia.....	22,95	21	21	15	15
Sevilla.....	24,52	23,92	23,92	26,08	32,13
Soria.....	»	»	»	»	»
Tarragona.....	16,25	13,91	13,91	10,27	10
Teruel.....	16,82	11,67	11,67	8,38	10
Toledo.....	37,56	33,92	30	31,66	34
Valencia.....	22,41	21,21	21,21	18,02	13,57
Valladolid....	28,29	25,57	25,57	24,47	23,88
Vigo: Pontvdra.	20,96	19	19	14	10
Vizcaya.....	31,82	30,52	25,12	19,71	12,95
Zamora.....	17,02	17,25	17,25	15,34	14,87
Zaragoza.....	23,21	21,91	21,91	18,74	16,08
Admón. Central.	»	»	»	»	»

*Promeio de operaciones de ingresos (Rama de Dote)
durante el primer trimestre de 1946*

DELEGACIONES	Media aritmética simple	Media aritmética ponderada completa	Media aritmética sin ultimo intervalo	Mediana	Modo
Alava.....	15,58	14,83	9,87	5,58	5
Albacete.....	33,06	28,67	18,70	20,92	26,42
Alicante.....	24,85	23,50	11,77	5,34	5
Almería.....	6,25	4,86	4,38	2,86	5
Asturias.....	25,80	25,23	9,93	5,70	5
Avila.....	3,95	3,90	3,65	2,83	5
Badajoz.....	19,74	19,29	7,45	3,85	5
Barcelona.....	31,38	30,13	10,91	4,30	5
Burgos.....	7,62	7,23	6,34	3,75	5
Cáceres.....	79,19	73,47	5,89	3,60	5
Cádiz.....	50,50	48,57	32,66	49,27	46,95
Castellón.....	7,55	7,23	6,73	3,35	5
Ceuta.....	29,04	27,56	21,08	5,50	5
Ciudad Real....	6,16	5,95	4,84	3,30	5
Córdoba.....	15,25	13,65	10,62	7,85	5
Coruña (La)..	21,83	20,82	9,44	4,69	5
Cuenca.....	6,04	6,49	4,84	3,05	5
Gerona.....	11,26	10,06	7,09	3,90	5
Granada.....	8,37	7,83	5,58	3,27	5
Guadalajara....	20,74	19,23	13,04	4,64	5
Guipúzcoa.....	39,36	37,33	8,75	25,80	25
Huelva.....	10,89	9,55	7,99	4,04	5
Huesca.....	10,42	10,49	8,31	4,65	5
Jaén.....	14,87	13,90	10,14	4,35	5
León.....	11,55	11,28	6,57	4,31	5
Lérida.....	12,84	12,01	8,18	3,86	5
Logroño.....	10,64	9,82	7,72	4,36	5
Lugo.....	20,62	19,21	9,26	7,35	5
Madrid.....	65,63	64,78	19,26	12,34	5
Málaga.....	28,55	27,06	17	7,50	5
Melilla.....	18,74	14,77	5,20	3,33	5
Murcia.....	6,89	6,73	4,49	2,95	5
Orense.....	4,21	4,09	3,74	2,72	5
Palencia.....	9,06	8,04	6,24	3,66	5
Palma Mallorca.	5,84	5,25	4,69	2,97	5
Palmas (Las)..	4,71	4,68	3,66	2,80	5
Pamplona.....	35,65	34,72	16,52	10,71	5
Salamanca.....	10,63	10,34	8,77	6,07	5
Santander.....	13,57	14,06	10,34	5,24	5
Sta. C. Tenerife	18,29	17,06	7,32	4,10	5
Segovia.....	10,29	10,06	8,83	6,80	5
Sevilla.....	26,16	24,89	13,86	6,69	5
Soria.....	12,70	11,56	8,12	4,69	5
Tarragona.....	58,93	58,07	8,29	4,17	5
Teruel.....	8,66	8,18	6,37	3,75	5
Toledo.....	8,87	8,31	5,43	3,42	5
Valencia.....	16,75	16,03	7,89	4,46	5
Valladolid.....	14,19	13,14	8,19	4,85	5
Vigo: Pontvdra.	4,94	3,78	2,90	2,89	5
Vizcaya.....	67	65,22	35,27	46,50	47
Zamora.....	7,24	7,07	6,64	4,11	5
Zaragoza.....	12,59	12,25	8,25	5,15	5
Admón. Central.	»	»	»	»	»

PENSIONES DIFERIDAS VOLUNTARIAS

Ingresos, por grupos de pesetas, producidos durante el primer trimestre de 1946

MESES	0-10	10-20	20-30	30-40	40-50	50-60	60-70	70-80	80-90	90-100	100 y más	TOTALES
Enero.....	6.004,84	1.990,97	5.643,09	3.133,12	4.384,80	3.203,89	5.139,05	2.634,15	1.541,50	3.049,75	85.306,10	122.031,26
Febrero.....	5.827,10	1.046,93	3.342,94	792,24	2.896,67	2.166,99	2.585,33	2.496,40	2.216,60	3.292,90	37.014,14	63.647,94
Marzo.....	10.475,58	1.644,54	2.490,91	823,68	3.760,02	2.280,69	6.831,46	2.415,20	1.700,25	4.414,30	107.110,36	143.946,99
TOTALES:	22.307,52	4.682,44	11.476,94	4.749,04	11.041,49	7.651,27	14.555,84	7.545,75	5.458,35	10.726,95	229.430,60	329.626,19

Número de operaciones de ingresos, clasificadas por grupos, producidas durante el primer trimestre de 1946

MESES	0-10	10-20	20-30	30-40	40-50	50-60	60-70	70-80	80-90	90-100	100 y más	TOTALES
Enero.....	2.510	132	216	91	94	58	82	35	18	31	104	3.371
Febrero.....	2.076	80	129	22	61	39	40	33	26	32	86	2.624
Marzo.....	4.415	99	98	23	81	41	108	32	20	45	101	5.063
TOTALES:	9.001	311	443	136	236	138	230	100	64	108	291	11.058

PENSIONES DIFERIDAS PARA LA ENSEÑANZA PRIVADA

Ingresos, por grupos de pesetas, producidos durante el primer trimestre de 1946

MESES	0-10	10-20	20-30	30-40	40-50	50-60	60-70	70-80	80-90	90-100	100 y más	TOTALES
Enero	7.324,07	20.844,51	18.018,77	31.761,87	8.819,02	5.461,16	4.715,97	1.517,75	834,03	473,33	1.523,46	101.293,94
Febrero	9.381,95	18.673,24	18.236,43	24.306,14	7.923,84	4.791,55	2.402,85	3.351,96	857,08	1.363,67	4.867,51	95.156,22
Marzo	10.400,68	23.928,04	26.867,58	42.703,46	10.864,93	6.265,52	3.828,43	3.614,45	931,92	973,16	4.198,68	134.576,85
TOTALES.	26.106,70	63.445,79	63.122,78	98.771,47	27.607,79	16.518,23	10.947,25	8.484,16	2.623,03	2.810,16	10.589,65	331.027,01

Número de operaciones de ingresos, clasificadas por grupos, producidas durante el primer trimestre de 1946

MESES	0-10	10-20	20-30	30-40	40-50	50-60	60-70	70-80	80-90	90-100	100 y más	TOTALES
Enero	854	1.351	695	880	197	99	73	20	10	5	10	4.194
Febrero	971	1.205	716	672	173	88	37	45	10	14	26	3.959
Marzo	1.226	1.559	1.051	1.196	237	115	59	47	11	11	33	5.545
TOTALES.	3.051	4.115	2.462	2.748	607	302	169	112	31	30	71	13.698

RAMA DE DOTE

Ingresos, por grupos de pesetas, producidos durante el primer trimestre de 1940

MESES	0-5	5-10	10-15	15-20	20-25	25-30	30-35	35-40	40-45	45-50	50 y más	TOTALES
Enero	36.086,69	24.584,96	19.655,55	8.806,23	19.170,12	9.591,15	2.941,22	3.976,96	2.173,07	15.403,33	100.689,84	243.079,12
Febrero.....	48.794,93	25.763,07	15.777,31	9.568,10	35.864,55	6.231,25	2.887,79	3.227,76	1.358,82	34.290,29	115.519,28	299.283,15
Marzo.....	52.223,82	27.397,07	20.086,03	11.608,10	24.331,33	6.766,85	3.462,89	4.552,88	2.398,01	17.518,98	86.686,11	257.032,07
TOTALES.	137.105,44	77.745,10	55.518,89	29.982,43	79.366,—	22.589,25	9.291,90	11.757,60	5.929,90	67.212,60	302.895,23	799.394,34

Número de operaciones de ingresos, clasificadas por grupos, producidas durante el primer trimestre de 1946

MESES	0-5	5-10	10-15	15-20	20-25	25-30	30-35	35-40	40-45	45-50	50 y más	TOTALES
Enero	12.306	3.178	1.507	474	787	338	88	102	50	310	572	19.712
Febrero.....	16.081	3.250	1.215	514	1.453	222	87	82	31	688	468	24.091
Marzo.....	18.432	3.436	1.536	615	985	238	104	118	55	352	509	26.390
TOTALES.	46.819	9.864	4.258	1.603	3.235	798	279	302	136	1.350	1.549	70.193

Ingresos
Comparación del 1º Trimestre de 1945-46

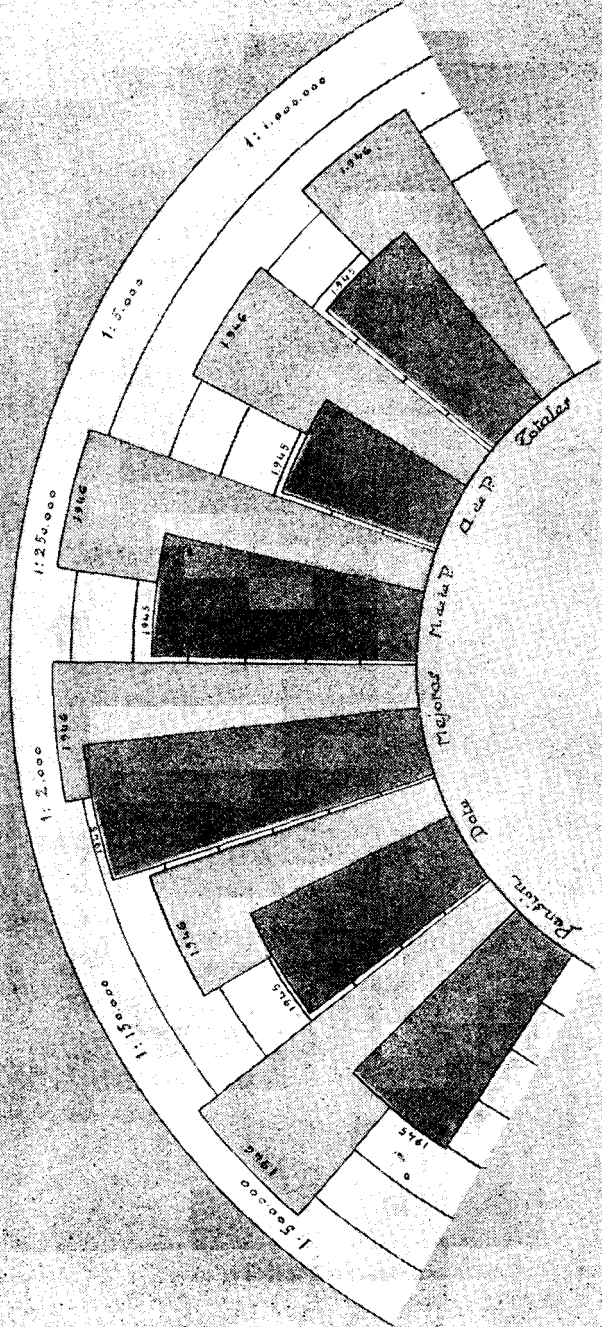

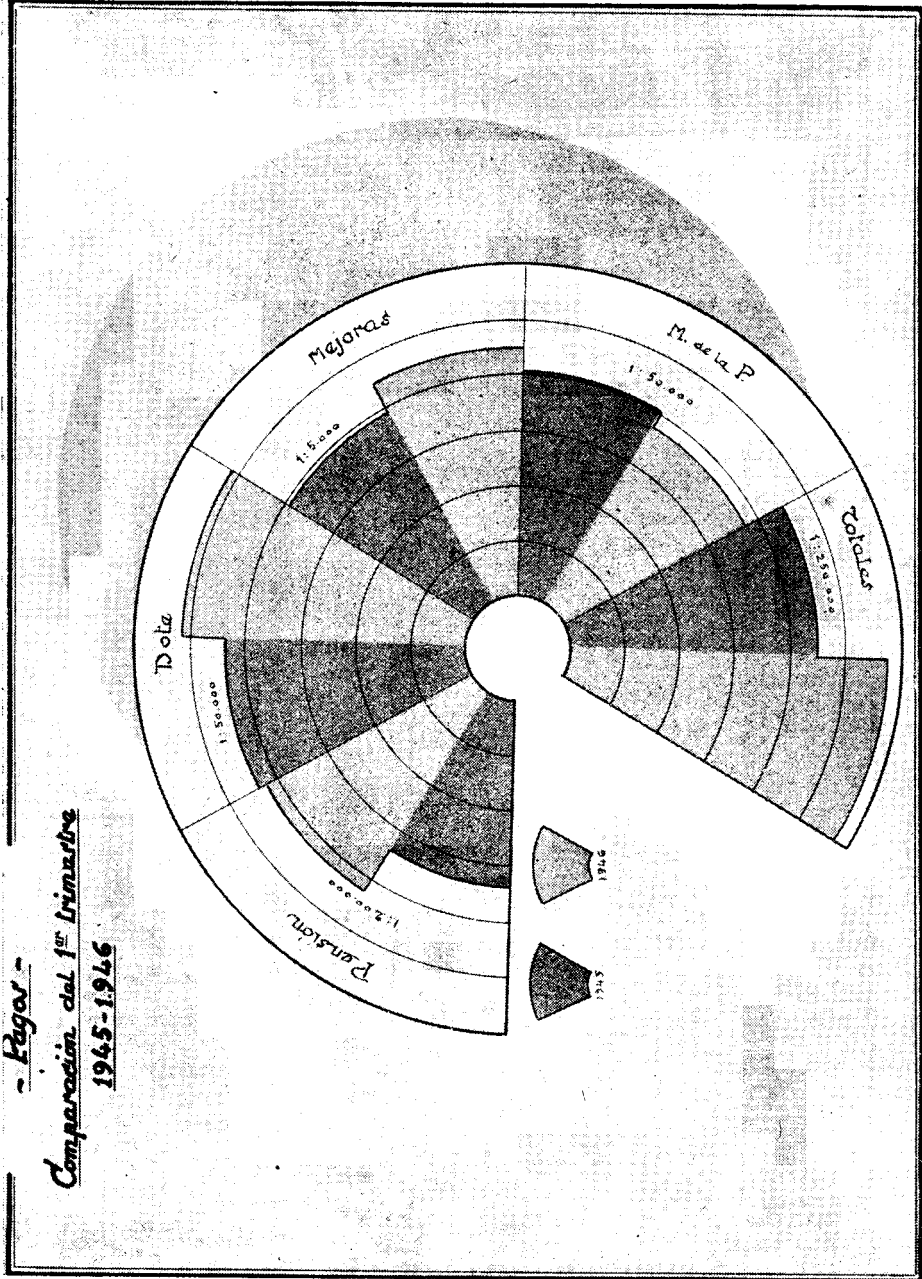

*Operaciones de ingresos. Comparación del 1º trimestre
1945-46*

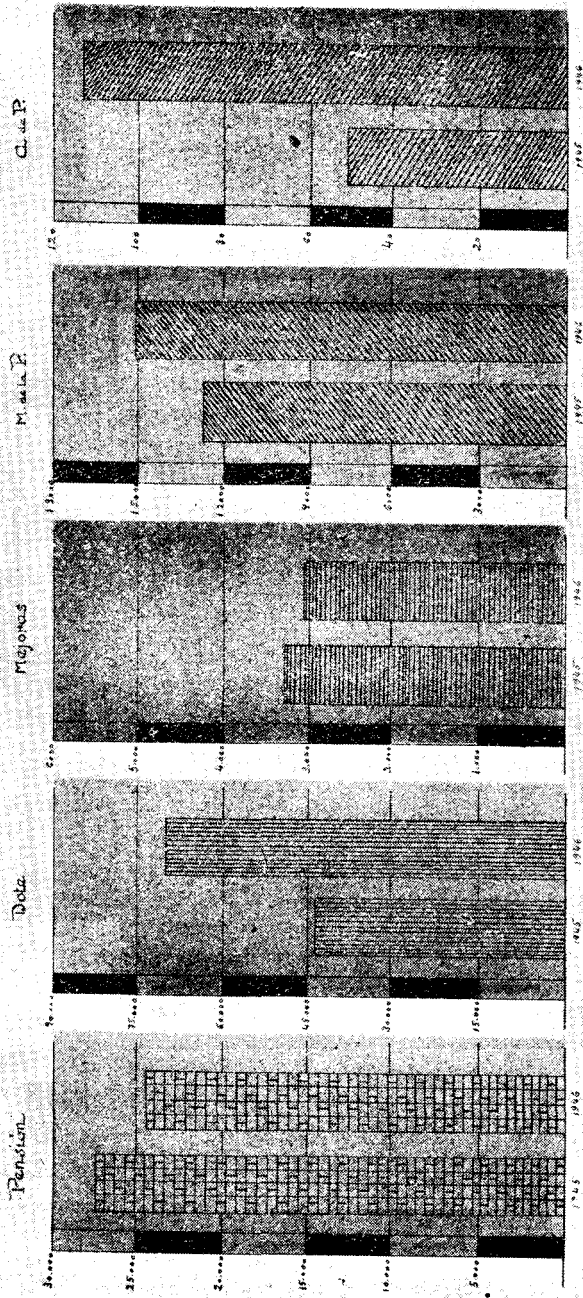

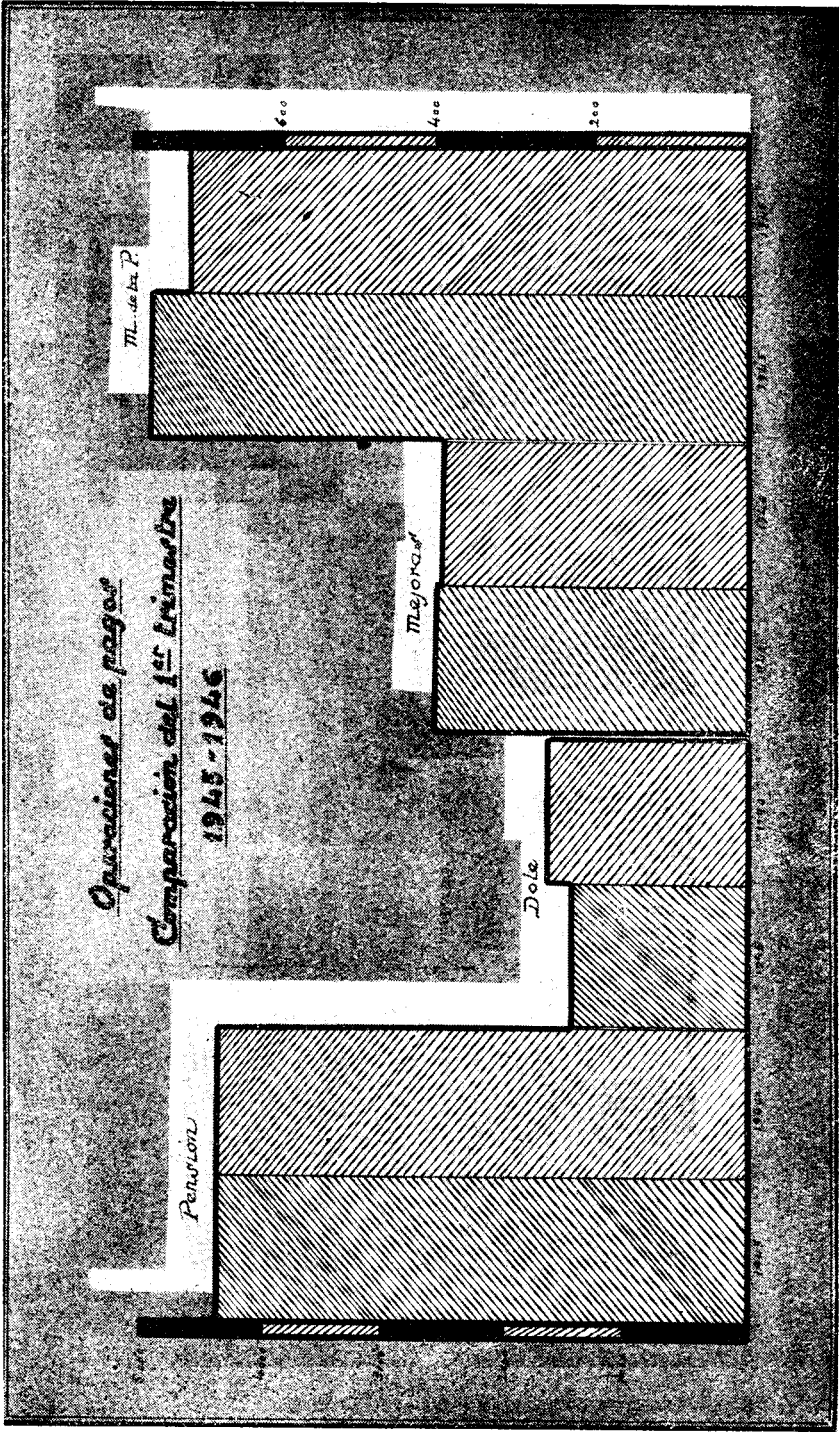



INFORMACION EXTRANJERA

NOTICIAS

Australia

Legislación sobre Seguros sociales en 1944-1945.—En virtud de la Ley sobre prestaciones por paro y enfermedad de 1944, tendrán derecho a ambas clases de prestaciones todas las personas comprendidas entre los dieciséis y los sesenta y cinco años (sesenta para las mujeres), que hayan residido continuamente en Australia durante un año, por lo menos, antes de solicitar la prestación. La persona que solicite las prestaciones de paro deberá probar que su estado de paro no es debido a haber participado directamente en alguna huelga, que puede y quiere trabajar y que ha hecho todo lo necesario para conseguir una ocupación en consonancia con sus aptitudes. La persona que solicite las prestaciones de enfermedad deberá probar que está temporalmente incapacitada para trabajar por enfermedad o accidente, que a consecuencia de ello ha perdido su sueldo, salario u otros ingresos, y que su incapacidad no ha sido producida intencionadamente para percibir las prestaciones.

Iguales beneficios recibirán los aborígenes cuando el Director general estime que "por razones de carácter y nivel de inteligencia y desarrollo es razonable concedérselos". Las mujeres casadas no tendrán derecho a las prestaciones de paro o enfermedad, a menos que el Director general reconozca la imposibilidad razonable de sus maridos para mantenerlas.

Las prestaciones cuyos tipos son los mismos para enfermedad y paro son las siguientes:

	Prestación semanal	
	Libras	Chelines
Ménores de 18 años.....	0	15
De 18 a 21.....	1	0
Mayores de 21.....	1	5
<i>Por familiares a cargo.</i>		
Esposa	1	0
Cada hijo	0	5

La Ley prescribe la comprobación de los medios económicos de los beneficiarios.

Las prestaciones se pagan a partir del séptimo día, incluido éste, después de la fecha en que el asegurado cese en su trabajo o quede incapacitado por enfermedad. Se abonarán solamente durante el período en el que la persona asegurada continúe conservando el derecho a su concesión.

La Ley de 1945 sobre Pensiones de Vejez e Invalidez modificó la anterior legislación, aumentando el límite máximo de las pensiones de 27s. a 32s. 6d. semanales a partir del 5 de julio de 1945.

Los internados en las instituciones benéficas donde el gasto de manutención corra a cargo casi exclusivo de la institución, recibirán un aumento semanal de 2s. en la pensión, siendo ésta de 11s. 6d. semanales, que recibirán personalmente.

El número de pensionados internados en instituciones benéficas era de 4.930 en agosto de 1945.

El aumento en el coste de las pensiones para ambas clases de pensionados fué de £ 4.510.500, elevando así el coste total del régimen a £ 27.000.000.

Bolivia

Creación de un Departamento de Seguridad e Higiene Industrial.—Por un Decreto del 5 de abril de 1945 se ha creado un Departamento de Seguridad e Higiene Industrial para la prevención de los accidentes del trabajo y la protección de la salud de los obreros. Al frente del nuevo Departamento habrá un técnico especialmente contratado.

El Ministerio competente determinará la ejecución de las medidas de prevención y seguridad que aconsejen los técnicos, dándoles carácter coercitivo y obligatorio.

Brasil

Asociación Brasileña de Medicina del Trabajo.—En Río de Janeiro se ha fundado recientemente la Asociación Brasileña de Medicina del Trabajo, para hacer frente a los problemas modernos que ésta presenta.

Por iniciativa de un grupo de médicos, podrán afiliarse a la mencionada Asociación todos los médicos, ingenieros de fábricas, oficinas, Institutos, Cajas de pensiones y Compañías de Seguros que realicen funciones relacionadas con la defensa de la salud de los trabajadores en todo el país.

Su programa, exclusivamente cultural, incluye proyectos de contratación de técnicos extranjeros, organización de cursos y la publica-

ción de la "Revista de Medicina do Trabalho". También dispondrá de un Museo a disposición de todos los profesionales.

Evolución del Movimiento en favor de la Seguridad industrial.—

Continúa desarrollándose el movimiento Pro Seguridad Industrial. Los principales aspectos de este movimiento han sido: Una campaña de propaganda; el nombramiento de un Comité Gubernamental sobre Prevención de Accidentes del trabajo; el establecimiento de una Comisión Nacional de Prevención de Accidentes, y la creación de un Servicio de Prevención de Accidentes del Instituto de Gente de Mar.

El Ministerio de Trabajo ha organizado cursos de prevención de accidentes para la industria textil. Se espera organizar cursos similares para otras industrias.

Estos cursos correrán a cargo de ingenieros, médicos, industriales y directores. El programa comprende cuestiones referentes a la organización de fábricas, disposición, alumbrado, ventilación, ruido, selección y adiestramiento de trabajadores, causas principales de los accidentes, estadísticas y prevención.

Canadá

La Seguridad social en la Conferencia canadiense sobre reconversión.—En el mes de agosto de 1945 se celebró en el Canadá una Conferencia entre el Gobierno central y los Gobiernos de las nueve Provincias, con el fin de estudiar las medidas de cooperación para lograr la ocupación total, una elevada riqueza nacional y la Seguridad social.

Respecto a Seguridad social, se propuso la implantación de un Plan Nacional de Sanidad, que comprenda el Seguro de Enfermedad y una serie de medidas sobre sanidad pública, cuya gestión se encomendará a las Provincias, con la ayuda financiera federal; y de un Régimen nacional de pensiones de vejez, administrado y sostenido económicamente por el Dominio, que cubrirá a las personas mayores de setenta años, suplementado con un Régimen de cooperación entre las Provincias y el Dominio, que cubrirá a las personas comprendidas entre los sesenta y cinco y sesenta y nueve años. El Gobierno del Dominio asumirá la plena responsabilidad respecto a los trabajadores parados mediante un amplio sistema de Seguro de Paro, suplementado con otro de asistencia para los parados que no hayan podido adquirir los derechos a las prestaciones normales del Seguro.

Costa Rica

Asistencia a la maternidad.—Por un acuerdo de la Junta directiva de la Caja Costarricense de Seguro Social, del 5 de noviembre de 1945, se mejora la asistencia a la maternidad.

Las trabajadoras aseguradas recibirán durante la gestación, el parto y el puerperio asistencia obstétrica en el domicilio de la asegurada, o en Maternidades, cuando así lo ordenen los médicos de la Caja; subsidios en metálico y asistencia láctea.

Estas prestaciones se concederán a todas las trabajadoras aseguradas que tengan satisfechas las cotizaciones correspondientes a seis meses dentro de los doce anteriores al alumbramiento. Si la futura madre pierde su condición de asegurada después de empezado el tratamiento, éste continuará hasta el parto, pero únicamente recibirá la prestación sanitaria, y siempre que reúna las condiciones prescritas de cotización.

La asistencia prenatal médica y farmacéutica se concederá por el Seguro de Enfermedad.

Dinamarca

Informe de la Inspección de Fábricas correspondiente al año 1943.—Al final del año 1943 el número total de Empresas sometidas a inspección fué de 44.885.

Las actividades de la Inspección en el campo de la higiene industrial comprenden: investigaciones en gran escala en determinadas industrias para hallar la incidencia de la silicosis, la intoxicación por plomo y por disolventes, y enfermedades de la piel; reconocimiento de los trabajadores de ciertas ocupaciones; verificación de las condiciones de ciertas fábricas, y participación en otros trabajos de carácter médico e higiénico.

Estados Unidos

Natalidad y mortalidad en 1944.—El coeficiente provisional de natalidad, en un área de registro que comprende 43 Estados y el Distrito de Columbia, fué de 20,3. El número de nacimientos se calcula en unos 2.800.000, y, teniendo en cuenta los que no se inscriben, en 3.000.000 aproximadamente. El coeficiente provisional de mortalidad fué de 10,6. El número de defunciones inscritas se calcula en 1.410.000. Los coeficientes provisionales de mortalidad de menores de un año para 41 Estados y el Distrito de Columbia fueron 39,7.

Los tipos extremos de coeficiente de mortalidad general en 1944 fueron: New Hampshire y Vermont, 13,7, y Carolina del Norte, 8,4. Los de mortalidad infantil correspondieron a Nuevo Méjico, con 88,4, y el Estado de Idaho, con 29,3.

Modificaciones introducidas en 1945 en la legislación sobre accidentes del trabajo.—En el año 1945, casi todos los Estados que celebran sesiones legislativas regulares han modificado sus Leyes sobre reparación de accidentes del trabajo, realizándose notables progresos.

En dos Estados ha sido reorganizada la Institución administrativa. En cuatro se ha implantado por primera vez la protección contra las enfermedades profesionales, y en muchos otros se ha mejorado la legislación existente.

Se han establecido Fondos secundarios o medidas análogas en 13 Estados, siendo ya 32 los que poseen estos Fondos. En 32 Estados se concede protección contra las enfermedades profesionales.

En casi todos los Estados se mejoraron las prestaciones, elevándose en unos las cuantías semanales máximas y mínimas, y aumentándose en otros el número de semanas durante las cuales se conceden. La mayoría de estas modificaciones han mejorado la legislación anterior.

En el campo de aplicación se introdujeron igualmente importantes modificaciones.

Se ha mejorado también la asistencia sanitaria, aumentándose la cuantía de la duración de las prestaciones.

Francia

Mejoras en los Seguros sociales.—*Seguro Minero.*—Por la Asamblea Nacional Constituyente ha sido aprobada una importantísima Ley que contribuirá considerablemente a la mejora económica y social del país. Sus disposiciones más importantes son las siguientes: se aumentan en un 50 por 100 las prestaciones del Seguro de Vejez; se eleva de 90.000 a 120.000 francos el salario tope a los efectos de las cotizaciones y prestaciones; se fija la edad de retiro en cincuenta años para los mineros que trabajan en el fondo de la mina, y en cincuenta y cinco para los demás, y se rebaja el período de espera para obtener la pensión por incapacidad profesional.

Régimen General.—Cuando, a consecuencia de enfermedad, un asegurado tenga que dejar el trabajo, recibirá “una indemnización diaria”, cuya cuantía será igual a la mitad del salario, pero no podrá exceder de 150 francos para los trabajadores que tienen menos de tres hijos y de 200 para los demás.

Esta disposición ha entrado en vigor a partir del 1.º de enero. Las indemnizaciones diarias actuales serán mejoradas a partir de la misma fecha.

Régimen Agrícola.—La cuantía tope de las indemnizaciones que serán pagadas a las aseguradas o a las mujeres de los asegurados agrícolas por el período completo de lactancia, será de 3.000 francos. La indemnización prevista para cada uno de los cuatro primeros meses no podrá ser inferior a 600 francos. La interesada deberá criar ella misma a su hijo.

Otras medidas.—El Gobierno tiene además la intención de ampliar las prestaciones de todo el Seguro Social, concediendo asistencia médica gratuita y haciéndose cargo de los gastos de farmacia.

A partir del año 1947, el riesgo de accidentes de trabajo deberá estar cubierto totalmente por el correspondiente Seguro Social.

Presupuesto social.—Los gastos sociales en Francia representan aproximadamente 150.000 millones de francos anuales, contribuyendo el Estado con 71.711 millones.

A este total hay que añadir 3.000 millones de francos de los gastos por asistencia de las colectividades no estatales y los gastos de los Seguros Sociales y del retiro por vejez; cerca de 25.000 millones por Subsidios familiares privados, y alrededor de 26.000 millones por pensiones civiles y militares, y los gastos de las obras particulares de Beneficencia, etc.

Gran Bretaña

La reducción del trabajo en el hogar repercutirá favorablemente en el aumento de las familias numerosas.—Con motivo de la apertura de una exposición de utensilios domésticos eléctricos, recientemente organizada por la Asociación Británica para el Desarrollo Eléctrico, Sir William Beveridge dijo: “El más urgente de todos nuestros objetivos sociales debe ser el mejoramiento de las condiciones del trabajo en el hogar. Se debe reducir el trabajo de las amas de casa, aun antes que las horas de labor en las fábricas. La importancia de las labores de las amas de casa está siendo en este momento objeto de la atención pública por los trabajos que realiza la Comisión Real de Población para la confección de un Censo familiar.”

Esta Comisión trabaja en la solución del más urgente de todos los problemas del pueblo británico: el aumento de la población. Pero es inútil pensar en este aumento hasta que haya un número mucho mayor de familias numerosas (con tres o más hijos), y el principal y primer paso práctico para lograrlo es aliviar el trabajo de los que han de constituirlos, proporcionándoles casas cuya amplitud, buen estado y comodidad respondan a este fin.

India

Los trabajadores desplazados y las medidas para remediar el paro.—Se asegura en Delhi que en el período de transición hasta que los planes de los Gobiernos provinciales y Central sean aplicados se desplazarán en la India de 5 a 7 millones de trabajadores industriales de ambos sexos.

Se calcula que a mediados del presente año habrán dejado de trabajar para el Gobierno Central 230.000 asalariados, incluidos los obreros de las fábricas de guerra, y que 540.000 individuos serán desmovilizados; al mismo tiempo, las industrias privadas se verán obli-

gadas a despedir una gran cantidad de mano de obra ocupada en trabajos de guerra.

La expansión de la industria civil privada compensará en parte la terminación de los contratos de guerra con el Gobierno. Sin embargo, y a pesar de todo ello, la India tendrá que enfrentarse con un inmenso paro temporal, aunque la situación será aliviada gracias a la organización de la ocupación, que permitirá colocar a los ex combatientes y a los trabajadores civiles desmovilizados en las vacantes que se produzcan.

Han sido establecidas 29 Oficinas de colocación, a las cuales en noviembre último habían sido notificadas 55.000 vacantes.

Se darán también unos cursos de capacitación técnica profesional, a los cuales asistirán anualmente cerca de 30.000 desmovilizados, y otros cursillos similares sobre distintas materias, a los que se calcula asistirán cada año unos 70.000 desmovilizados. Esta organización se considera como el núcleo permanente y amplio de un servicio de colocación destinado a aunar la habilidad y la oportunidad, y que permitirá conseguir ocupación lo más rápidamente posible, y al Gobierno conocer perfectamente el estado de la mano de obra del país.

Italia

Se constituye en Roma el Comité Provincial de Asistencia y Beneficencia Públicas.—Por un reciente Decreto, se ha creado en Roma el Comité Provincial de Asistencia y Beneficencia Públicas, del cual forman parte: el Prefecto, como Presidente; el Director de la Oficina Provincial del Trabajo y los representantes de la Diputación Provincial, de las Organizaciones de los trabajadores y de la "Obra Nacional Maternidad e Infancia".

En las reuniones del Comité, en las que se discutirán las cuestiones generales que afecten a la organización de la asistencia y la beneficencia en la provincia, intervendrán con voto consultivo los Presidentes de las Instituciones municipales de asistencia de las cabezas de partido.

República Dominicana

Se modifica la Ley que creó la Junta Nacional de Protección a la Maternidad y a la Infancia.—Por una Ley publicada a últimos del año 1945 se modifica, deroga y sustituye la de 15 de noviembre de 1940, que creó la Junta Nacional de Protección a la Maternidad y a la Infancia.

En la nueva Ley se determina quién ha de constituir la Junta y el cometido de la misma, que consistirá principalmente en asesorar a la Secretaría de Estado de Sanidad y Asistencia Pública, y colaborará con

ésta en la preparación de los programas que se formulen para el bienestar de la madre y el niño, cuya ejecución estará a cargo de dicha Secretaría de Estado.

La Junta Nacional de Protección a la Maternidad y a la Infancia estará facultada para recomendar al Poder Ejecutivo, por mediación del Secretario de Estado de Sanidad y Asistencia Pública, el establecimiento de Institutos y Casa de Maternidad; la organización de los servicios que se consideren necesarios para ofrecer asistencia a las madres desde el comienzo del embarazo hasta el puerperio, y la creación de Consultorios prenatales y dietéticos para las madres, y de puericultura y dietéticos para los niños.

Será también parte de su misión: estudiar los planes para la organización de un servicio de protección a la madre abandonada, la madre menor y la madre que trabaja; aconsejar la preparación de material de propaganda en favor del bienestar de la madre y del niño; el establecimiento y mantenimiento de normas en los procedimientos de los servicios de protección a la maternidad y a la infancia; revisar de cuando en cuando las normas vigentes; recomendar en dichos servicios las modificaciones que a su juicio estime convenientes, y fomentar el interés, la comprensión y el apoyo del público sobre estos servicios.

Suecia

Ayuda a las familias numerosas.—En el año 1941 se creó un Comité Nacional encargado del estudio detenido de la situación económica de la nación y la redacción de un proyecto para llevar a cabo una nueva política social familiar. El trabajo del Comité duró más de cuatro años, habiéndose presentado en la actualidad el resultado de sus investigaciones en una Memoria, en la que se examina el problema demográfico en toda su amplitud y se establecen las bases para que el Gobierno y el Reichstag obren en consecuencia.

El antiguo problema de toda política social sobre si la ayuda que ha de otorgarse debe ser en metálico o en especie, se resuelve en esta Memoria en el sentido de que “si se quiere ayudar al niño, se debe crear un sistema completo con formas distintas de socorro, tales como la asistencia a la maternidad, asistencia infantil, cocinas escolares, días de reposo para las madres, conducciones de agua y canalización para proporcionar agua a las aldeas, rebaja en el coste de las prendas de vestir y en la vivienda, etc.

En principio, toda familia sueca deberá percibir en adelante por cada hijo menor de dieciséis años (en algunos casos hasta los dieciocho) una prestación económica de 200 coronas anuales, y además, 5 para un par de zapatos, y 25 en forma de tickets para rebajas en la compra de vestidos. La rebaja de precios en la leche y manteca, tal como se venía concediendo hasta el presente con carácter provisional, debiera esta-

blecerse con carácter permanente en la futura política familiar sueca. A las familias con dos hijos al menos, se les debiera conceder también una rebaja en la vivienda del 10 por 100 por cada hijo. A estas medidas habría que añadir el suministro de comidas escolares gratuitas y abono de los viajes que las madres realicen con sus hijos con carácter especial durante el veraneo.

En estas prestaciones no se hallan incluídas las que eventualmente se pudieran conceder en caso de alumbramiento, por asistencia a las madres en clínicas de maternidad, ni el coste del viaje de la madre cuando ésta quiera acompañar a su hijo a una residencia veraniega, así como tampoco el coste de los gastos que origine el alojamiento de los hijos en colonias escolares.

Según el proyecto, gozarán de los beneficios de estas prestaciones de 1.300.000 a 1.400.000 niños suecos; los gastos anuales de esta ayuda familiar se calculan en 270 millones de coronas suecas. Es de suponer, que en los diez primeros años aumente el número de hijos necesitados, y, en consecuencia, los gastos por este concepto.

Suiza

Cien millones para ancianos, viudas y huérfanos.—Hasta que se implante el Seguro de Vejez, y en virtud de una disposición de la Junta Federal, se ha acordado mejorar las pensiones no contributivas para los ancianos, viudas y huérfanos. La mejora consiste en triplicar la suma hasta ahora destinada a este objeto, suma que se elevará en adelante a 100 millones de francos.

Se calcula que 125.000 ancianos solos, 33.000 matrimonios ancianos, 42.000 viudas y 35.000 huérfanos disfrutarán de estos beneficios.

Las pensiones se concederán con arreglo al siguiente cuadro:

	a) Para poblaciones importantes	b) Para poblaciones de tipo medio	c) Para pueblos rurales
Para ancianos que viven solos.....	600	480	360
Para matrimonios ancianos.....	1.000	800	600
Para las viudas.....	500	400	300
Para los huérfanos totales.....	320	260	200
Para los huérfanos de padre y madre.	160	130	100

Uruguay

Estado de la Sanidad pública.—El Ministerio de Sanidad Pública ha emprendido una vasta obra de profilaxis contra las enfermedades infecciosas. Se ha realizado un considerable esfuerzo para interesar en esta obra al público en general y a las instituciones y organizaciones,

tanto públicas como privadas. Varias entidades federales han concedido subvenciones para obras de interés público, como traída de aguas y saneamiento.

El Departamento de Educación Sanitaria se ha organizado en tres Secciones: 1.^a Comisión Permanente de Educación Sanitaria; 2.^a Departamento de Publicaciones, y 3.^a Departamento de Radio y Conferencias.

Se han inaugurado cursos para enfermeras especializadas en Medicina sanitaria, y se han empezado las obras de un Centro de Sanidad pública, a las que seguirán las de otros varios. Estos Centros comprenderán múltiples servicios de medicina preventiva y algunos de medicina curativa.

El coeficiente de la mortalidad general ha descendido, correspondiendo el 9,2 por 1.000 al año 1943. En cambio, el de tuberculosis se ha elevado durante los últimos años, siendo de 101,7 en 1941, 106,8 en 1942 y 115,6 en 1943.

Se ha preparado un Código sanitario que está pendiente de aprobación.

Internacional

Se constituye el Cuerpo Médico Internacional.— Expertos de 17 Naciones Unidas se reunieron en París a mediados del pasado mes de marzo para estudiar la constitución de un Cuerpo Médico Internacional, en el que quedaran integradas la Oficina Internacional de Sanidad, la Sección de Sanidad de la Liga y la de la U. N. R. R. A. Se espera necesitarán varias semanas para discutir las propuestas.



BIBLIOGRAFIA

AZNAR (SEVERINO): *Estudios económico-sociales*.—Madrid.—Instituto de Estudios Políticos.—1946.—420 págs.—22 cms.—35 ptas.

BERNAL MARTÍN (S.) y BLANCO FERNÁNDEZ (A.): *Teoría y práctica procesal aplicada a los Seguros sociales*.—Madrid.—Rehyma.—1946.—221 págs.—20 cms.—50 ptas.

BIGNAMI (A. F.): *El médico ante los planes de Seguridad social*.—Rosario de Santa Fe (República Argentina).—E. Ruiz.—1944.

COMITÉ INTERAMERICANO DE SEGURIDAD SOCIAL: *Manual Interamericano de Instituciones de Seguro Social*.—Montreal.—Oficina Internacional del Trabajo.—1945.

GONZÁLEZ GALÉ (JOSÉ): *Matemáticas financieras*.—Primera parte: Intereses y anualidades ciertas.—Segunda parte: Elementos de cálculo actuarial.—Buenos Aires.—Librería "El Ateneo".—1943 y 1945.—Dos vols. de 28 cms.—206 y 303 págs.

PESO Y CALVO (CARLOS DEL): *La silicosis y su reparación*.—Madrid.—V. Suárez.—1946.—66 págs.—19 cms.—10 ptas.

IDEM: *Manual de accidentes del trabajo* (Legislación, doctrina, comentarios y jurisprudencia).—Madrid.—V. Suárez.—1946.—796 págs.—19 cms.—54 ptas.

POSADA (CARLOS G.): *Los Seguros sociales obligatorios en España*.—Segunda edición, corregida, aumentada y puesta al día.—Madrid.—Editorial "Revista de Derecho Privado".—1946.—347 págs.—22 cms.—45 ptas.

SÁNCHEZ (C. G. DE): *Asistencia médico-social del niño en edad preescolar*.—Montevideo.—1945.

SANFULGENCIO NIETO (SALVADOR): *La relación laboral*.—Madrid.—1945.—258 páginas.—21 cms.

TOMÉ BONA (DR. JAVIER): *Dermatología rural*. (Folleto para médicos).—Madrid.—Dirección General de Sanidad.—1946.—123 págs.—19 cms.

METÁLL (R. A.): *Os acidentes do trabalho e o Seguro social moderno.*—Río de Janeiro.—Imp. Nacional.—1945.

MUSTAD (HARRY): *Introduction to Public Health.*—Nueva York.—Mac-Millan C^o.—1944.

STARLAND (H.): *Arbetsplatsens Skysddsfragor.* (Los problemas de Seguridad en los lugares de trabajo.)—Segunda edición.—Estocolmo.—1944.

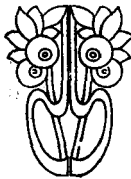

EDICTOS Y NOTIFICACIONES

Beneficiarios.

Por accidente del trabajo han ocurrido los siguientes fallecimientos:

Manuel Medina Romero, el 2 de octubre de 1943. Domiciliado en Villagarcía de la Torre (Badajoz).

Juan Descarrega Viñas, el 11 de octubre de 1945. Domiciliado en Barcelona. Trabajaba para la Compañía General de los Ferrocarriles Catalanes.

Francisco Villacampa Laras, el 15 de octubre de 1945. Domiciliado en Yebra de Basa (Huesca). Trabajaba para D. Felipe Arrudi Gainza.

Jenaro Basalo Fernández, el 30 de noviembre de 1945. Domiciliado en la Ortava (Tenerife). Trabajaba para la Compañía Telefónica Nacional.

Manuel Berenguer Cruz, el 14 de diciembre de 1945. Domiciliado en Barcelona.

Vicente Alcalde García, el 17 de diciembre de 1945. Domiciliado en Granada. Trabajaba para Gil Fanjul Ordóñez.

Eloy Pérez Toral, el 28 de diciembre de 1945. Domiciliado en Armunia (León). Trabajaba para la Sociedad Industrial Castellana.

Javier Lino Larrañaga Flórez, el 29 de diciembre de 1945. Domiciliado en Motrico (Guipúzcoa). Trabajaba para D. Gregorio Belaústegui Lecube.

Eusebio Crisóstomo Gálvizu, el 31 de enero de 1946. Domiciliado en Madrid. Trabajaba para los Talleres "Romasa".

Alejandro Rodríguez Fernández, el 17 de febrero de 1946. Domiciliado en Las Cantinas-Guillena (Sevilla). Trabajaba para Ramón Beamonte del Río.

Benigno Llana Rodríguez, el 21 de febrero de 1946. Domiciliado en Oviedo. Trabajaba para la Sociedad de Minas de Langreo y Siero.

Nicereto Herráez González, el 26 de febrero de 1946. Domiciliado en Flix (Tarragona). Trabajaba para Saltos del Ebro, S. A.

José Soriano García, el 28 de febrero de 1946. Domiciliado en Morón de la Frontera (Sevilla). Trabajaba para la entidad patronal Cementos Portland.

Antonio Castillo Ruiz, el 7 de marzo de 1946. Domiciliado en Málaga. Trabajaba para D. Bernardo Pozo.

Luciano Echezarraga Fernández, el 28 de marzo de 1946. Domiciliado en Baccaldó (Vizcaya). Trabajaba para la "Rica", S. A.

Justo Sánchez Carbajosa, el 9 de abril de 1946. Domiciliado en Galdacano (Vizcaya). Trabajaba para Revestimientos Pétreos.

Los que se crean con derecho a percibir la indemnización oportuna, pueden pasarse, acompañados de la documentación acreditativa correspondiente, por estas Oficinas del Instituto Nacional de Previsión, Sagasta, 6, Madrid.

**Préstamos de Nup-
cialidad concedidos.**

Se inserta a continuación, distribuída por provincias, la relación de solicitantes de préstamos a la nupcialidad del concurso de junio, a quienes les ha sido concedido por la Comisión Permanente del Instituto Nacional de Previsión.

ALAVA

Fermín Sáez de Buruaga y Alberdi.

Severino Chasco Querendez.

ALBACETE

Francisco Cano Villena.
Angel Alfaro Soriano.
Martín Rodríguez Gallego.
José Sánchez Piqueras.
Antonio Maestro Bustos.

Antonio Carrión Sánchez.
Ernesto Martínez García.
María Eugenia Palazón Ortiz.
María García González.
Francisca Jareño Lacoba.

ALICANTE

José García Pedraza.
Valentín Pérez Pérez.
Federico Arroyo Hernández.
Pascual Campillo Mora.
Rafael Rojo Hermsilla.
Pascual García Alcalde.
Manuel Sánchez Marín.
Rafael Cardona Torres.
Florián López Biedma.
José de Campos González.
Antonio Moya Ros.
Tomás Durá Fuentes.

José Martínez Pérez.
Manuel Redondo Santiago.
Diego García Guiles.
Manuel Santana Roselló.
Carmen Soriano Terol.
Juana Parra Martínez.
Remedios Nadal Polo.
Carmen Torregrosa Montoyo.
Antonia Pastor Lloréns.
Aurora Villaplana Navarro.
Amparo Martínez Lloréns.

ALMERIA

Torcuato López Romero.
Francisco Poyán Martínez.
Manuel López Requena.
Gregorio Juan Romero.
José Antonio Franco Franco.
Juan Antonio Cuadra Martínez.
Juan Peña Hernández.
Antonio Aguirre González.
Bernabé Ortiz Morales.
Antonio Ferverza Pazo.
José Formiles López.
Miguel Padilla Almansa.
Rafael López Díaz.

Antonio Avivar Fuentes.
Antonio Díaz García.
Antonio Mateo Alonso.
José Sánchez López.
Horacio Soriano Clarés.
Encarnación Morales Segura.
Mátilde García Rochel.
Angeles Martínez Martínez.
Isabel Fortes Martínez.
María Cuenca García.
Consuelo Ruiz Barajuan.
Carmen Freniche Martínez.

AVILA

Marcos García Cogolludo.
Faustino Arenas de Juan.
Lucio-Faustino Rubio Tejada.

Félix Benito Resina Sánchez.
Bernardino Jiménez García.
Nicolasa Leonisa San Pedro Martín

BADAJOS

Paulino Fragozo Carrión.
Luis Matos Corrales.
Ramón Blanco Valencia.
Fernando Vázquez Guzmán.
Antonio González Navas.
Donato Núñez Broncano.
Manuel Prieto Bueno.
José González Cortés
Antonio Vázquez Gallardo.
Miguel Muñoz Castaño.
Alvaro Moralo Guerrero.
Valentín Mendo Sánchez.
Antonio Rodríguez Ramírez.

Antonio Guillén Padilla.
Antonio Martínez Fernández.
Joaquín Torreglosa Contreras.
Pedro Corrales Mateos.
Román Tardío Florido.
Antonio Cortés Perera.
Antonio Flecha Sánchez.
Antonio María Garrote Blázquez.
Isabel Guillén Zambrano.
María Soriano Guisado.
Agustina Calvo Carrasco.
Magdalena Saavedra Hermosell.
Avelina Barrios del Castillo.

BALEARES

Antonio Pareja García.
Agustín Nicolau Martínez.
Antonio Homar Martorell.
Francisco Nadal Lliteras.
Antonio López Ruiz.
Gabriel Flaquer Gil.
José Sanso Cerdó.
Adrián Fernández Mir.

Antonio Comas Martí.
Matías Oliver Figuerola.
Vicente Cañellas Jaume.
Catalina Riera Bernat.
María Llompарт Llinas.
Ramona Quesada Galindo.
Catalina Amengual Rafael.
Juana Vinent Vallespin.

BARCELONA

Manuel Ventosa Cat.
Joaquín Solé Agudo.
Antonio Casanovas Torner.
Benito Gómez Arcusa.
Juan Port Munté.
Benito Rodríguez Ruzafa.
Miguel López Lardiu.
Fermín Catalán Redón.
Francisco Ruiz Otón.
Manuel Rodríguez Molina.
Jenaro Esteban Rodríguez.
Pedro Ferrer Linza.
Juan Cano Castaño.
Angel García Felipe.
Juan Ramero Gonzalo.
Juan Roig Subias.
Pedro Domenech Crusellas.
Pedro Caballero López.
Octavio López García.

Vicente Jovani Bufort.
Manuel Trejo Sonramón.
Antonio Ponsa Cuberta.
José Manuel Sierra Haya.
Cesáreo Peñafiel Lázaro.
Gabriel Bau Albalate.
Domingo Ribas Gori.
Mariano Gil Burillo.
José García Fernández.
Aureliano Rodríguez Vázquez.
Pedro Castanedo Llanillo.
Ramón Pérez Martínez.
Miguel Alonso Sanabria.
Isidro Blanch Asensio.
Joaquín Hernández Elías.
Manuel Viñuela Flecha.
Lorenzo Casero Pablos.
Inocente Solano Pascual.
Florencio Gómez Vallenena.

Manuel Asensio Ruis.
Cristino González Rodil.
José Riera Criac.
Miguel Solé Clos.
Ramón Campos Gallén.
Julio Patzig López.
José Guzmán Pellín.
Juan Bellez Barreda.
Pablo García Rivera.
José Sopiña Crespo.
Manuel Villuendas García.
Amadeo Baller Porcar.
Salvador Colás González.
Santiago Domingo Julián.
Antonio Ballesteros Villalba.
Emilia Torrás Puijmartí.
Consuelo Julián Pallarés.
Rosalia Peón Ferreres.
Montserrat Pallarés Torra.
Remedios Torres Castillo.
María Romero Balasch.
Rosalia Martín Montoya.

Esther Saleta Nogueroles.
Emilia Roig Lorenzo.
Mercedes Bausulls Salvado.
Antonia Torrén Obid.
Pilar Catalá Gómez.
Maximina García Fernández.
Encarnación Tovar Salvador.
María Bubi López.
María del Rosario Osete Solano.
Joaquina Montala Tortosa.
Carmen González Padilla.
Dolores Odón Brufau.
Francisca Martínez Mares.
Dolores Gómez Martínez.
Irene Paredes Hernández.
Dolores Castelló Serra.
Nieves Alvarez Hernández.
Clara Ibarra Clemente.
Agustina Barberá Suñé.
Adela Hernández Zamora.
Francisca Turín Poveda.

BURGOS

Manuel de la Fuente Delgado.
Víctor Juez García.
Vicente San Juanes Núñez.
Modesto Casas Rivadulla.
Eloy Girón Muñoz.
Victoriano Martínez Monasterio.
Antonio Renedo Poza.

Balbino Arribas Díez.
Luis Melo Pérez.
Matías Mediavilla Díez.
Felisa Moror Esteban.
María Piedad Hernández Pérez.
María Visitación Treviño Pérez.

CACERES

Domingo-Francisco Giraldo Guerra.
Cruz Marchena Sánchez.
Pedro Mateos Tejera.
Jerónimo Gutiérrez Bernal.
Eugenio Feijóo Lices.
Antonio González Tramusero.
José Terrones Bravo.
Pedro Durán Gómez.
Fernando Bazaga García.

Antonio García Barquilla.
Juan González Acosta.
Marcial Jiménez Blázquez.
Juan Sánchez Rodríguez.
José Núñez Muñoz.
Juan Reyes Sánchez.
Pedro Hidalgo Barriga.
Joaquín Salidas Rebollo.

CADIZ-CEUTA

Eduardo Barrera Díaz.
Julián Hernández Márquez.
José Benítez Chacón.
Juan Vallejo Lladó.
Francisco Gómez García de Quirós.
José María Torres López.
Manuel García Pérez.
Antonio Hinojosa Almoda.

Manuel García Jiménez.
Francisco Belizón Elvira.
Manuel Catarecha Cojaya.
Antonio Barba Marcelo.
José Postigo Vergara.
Manuel Márquez Ríos.
Rafael Barreiro Fernández.
José Bernal Pérez.

Francisco García Armario.
Francisco Raposo Salas.
José Gallardo Mendoza.
Mercedes Martín Ocaña.
Manuela Serrano Balleto.
María del Carmen Sánchez Jiménez.

María Fernández Gómez.
Francisca Rodríguez Sánchez.
Carmen del Pino Sánchez.
Catalina Láinez Marín.
María Velázquez Villada.

CASTELLON

Antonio Gas Ventura.
Tomás Marmaneu Astorza.
José María Llorca Renau.
José Ramón Rubert Peris.
José María Mulet Cabrera.
Gabriel Jiménez Alós.

Enrique García Omedes.
Pascual Napoleón Calvo.
María Gracia Blanch Bernat.
Antonia Serrano Adell.
Rosa Soler Sanz.

CIUDAD REAL

Clemente Sánchez Trujillo.
Emilio Martín Pérez.
Clodoaldo Camacho Ocaña.
León Rodrigo Madrid.
Ramón Lucas Torres Arteaga.
Alfonso Bernabeu Jordá.

Ernesto Naranjo Cabrera.
Santiago Paredes López.
Domingo Murat Olivares.
Francisco Anibal Pedrero.
María Braulia del Hierro Sampablos.

CORDOBA

José Chamizo Ramos.
Ventura Rodríguez Checa.
Federico Téllez Muñoz.
Antonio Jurado Heredia.
Gregorio Aguilar Batanar.
Rafael Ruano Domingo.
Juan Martínez Tello.
Joaquín García Castillo.
Andrés Guzmán Liñán.
Antonio Pedraza Revuelto.
Fernando Rueda Manzano.
Francisco Tamajón Rodríguez.
José Bolaños Reina.
Antonio Guerrero León.
Antonio Babello Merino.
Juan Pérez Butrón.
Alfonso Moreno Rosa.
Manuel Solano Ruiz.
Alfonso Iniesta Sáez.
Manuel Prieto Molina.

Luis Sousa Casares.
Francisco Moreno Gavilán.
Antonio Fuentes Sánchez.
José Alonso Estévez.
Rafael Porcek Sánchez.
Enriqueta González Luna.
Rosa María García Roldán.
Inés Arenas Torres.
Ana de la Rosa Calderón.
Rosa Díaz Aubert.
Carmen Vargas Coca.
Filomena Blancas Rodríguez.
Angela Carmona Ortiz.
María Molina Cabrera.
Natividad Torres Sicilia.
Mariana Campos Guerrero.
María Ubeda Aguilar.
Inés Osuna Blanco.
Carmen Avilés Jiménez.
Carmen Carvajal Jiménez.

CORUÑA (LA)

Luis Sallerés Rey.
Fernando Flórez Calvete.
Domingo Martínez Seijas.
Julio Herrero Rodríguez.
José Cerqueiro Aradas.
José Luis Meceira Valiño.

Juan Guerra Gampos.
Alfonso Lorenzo Lameiro.
Alfonso Monteagudo López.
Jenaro Suárez Munín.
Luis Armesto Castus.
Alejandro Almao Bello.

Vicente Feliú Lourido.
José Grela Gende.
José Martínez Coucelo.
Blas Freire Bañobre.
José Paz Tocino.
Antonio Vázquez Iglesias.
Jaime López Sánchez.
Antonio Blanco Alende.
Manuel Fernández Vilar.
Eugenio Pérez Coucelo.
Cristóbal Díaz Salgado.

Amador Barbosa Pérez.
Pablo Fernández Romero.
María Manuela Carmen Iglesias González.
Dolores Sendes Francos.
María Beilón Moilán.
Matilde Suárez Moscoso.
Francisca Grego Martínez.
María López Castro.
María Soledad Vidal Insúa.

CUENCA

Jesús Corona Mingo.
Ángel Serrano Serrano.
Nicolás Rubio García.
Salvador Flores Verdú.

José Priego García.
Laura Romero Urchaga.
Angustias Cañas Estival.

GERONA

Juan Larrull Espinal.
Jaime Borrás Gras.
Jaime Romero Galván.
Francisco González Márquez.

Antonio Tane Sarrinat.
José Ribot Mauri.
Joaquín Bosch Dauset.
Margarita Ventura Marturia.

GRANADA

Miguel del Cid Peinado.
Manuel Velasco Urbano.
Luis Izquierdo Sánchez.
Adolfo Rubio Sánchez.
Francisco Fernández Pérez.
Antonio Romero Quintana.
Julio Rodríguez Moreno.
Joaquín Jiménez Gómez.
Luis García Muñoz.
Antonio Pavón Pertíñez.
José Velasco Urbano.

Juan Ruiz Bonat.
Antonio Pérez Navarro.
José Morales Jiménez.
Joaquín Chaves Jaraba.
Teresa Segura Albacete.
María Sánchez Ramírez.
Adela Hernández Zamora.
Fernanda Serrano Bravo.
Matilde Porta Mir.
Luisa Gutiérrez Fernández.

GUADALAJARA

Eduardo Centenera Palancar.
José Serrano Reyes.
Francisco Muro Burgos.

Juan Castillo Moreno.
María del Pilar Díez Fernández.

GUIPUZCOA

Maximiano Llamas Callejo.
José Teresa Riesgo.
Luis Beraza Ulanga.
Fernando Alonso Pardo.
Carlos Martínez Llanos.
Joaquín Pesqueira López.

Gonzalo Rodríguez Vaquero.
Luis Azpeltia Arcos.
Ángel Rejano Vicente.
Rosario Credilla Rodríguez.
Teresa González Echevarría.

HUELVA

Augusto Mora Carrasco.
Francisco Delgado García.
Antonio Sánchez Mena.
Trinidad Rodríguez Rodríguez.
Carlos Talamante Yáñez.
Ricardo Velasco Barrios.
Diego Salvador Barrera.
Rufino Robla Gómez.
José Moreno Castejón.
José Rodríguez Salguero.
Teodoro Ruiz Pallarés.
Juan Payán Sánchez.
Antonio Castro Quintero.

Mariano García García.
Enrique Ortega Bellido.
Pedro Díaz González.
Domingo Rivera Márquez.
Antonia García Conde.
Manuela Martínez Velasco.
Angustias Sosa Martín.
Andrea Pérez Franco.
Cristobalina Cejudo Calero.
Josefa Moreno Brioso.
Angustias Castillo González.
Milagros Moreno Hernández.

HUESCA

Jorge Antonio Martín del Pozo.
Siro Calvo Val.
José Ara Ferrer.
Julián Cebolla Vilanova.

Emilio Moreu Sarasa.
Lorenzo Gracia Azagra.
Teresa Aspiroz Mur.
María Teresa Lascorz Altémir.

JAEN

Fernando Sanz Contreras.
Miguel Machado Corra.
Eliás Millán López.
Manuel Rodríguez Lara.
Manuel Márquez Sánchez.
Manuel Fuentes Pérez.
Juan Tamargo Lara.
Justo Armenteros Carmona.
Manuel Aguilar Navarro.
Antonio Ruiz Rodríguez.
Gabriel Vargas Soria.
Ginés Baeza Yera.
Antonio Fernández Catalán.

Juan Miguel Gómez Granero.
Juan Antonio Escobar Romero.
Enrique Jiménez Pulido.
José Sánchez Posadas.
Asunción Torres García.
María Torregrosa Herrera.
Mercedes Dumont Gómez.
Antonia Duarte Gómez.
Rosario Jiménez Morales.
Isidora Pérez Delgado.
Francisca Pulido Liébanas.
Encarnación Llaveró Maroto.

LEON

Celedonio Presa Gutiérrez.
Vicente Oveja González.
Juan Méndez Bailez.
Teodoro Franco Bajo.
Modesto Reyero García.
Orestes Jaular Duque.

Cecilio Alvarez Fierro.
Esteban Pérez Martín.
Enrique Fernández Fernández.
Pío Manuel Paz Domínguez.
Fermina María Blanco Nuevo.

LERIDA

Casimiro García Elices.
Angel Sánchez Velo.

Felipe Bonillo Egea.

LOGROÑO

Vicente Martínez García.
Santiago Martínez Sáez.
Jesús Fantova Sanz.

Modesto Verano Miranda.
Marino Solana Pérez.

LUGO

José Antonio Arias Rodríguez.
Jesús Varela Busto.
Manuel del Río Rouco.
Antonio López Castro.

Angel Argiz Martínez.
Clemente Rodríguez Gómez.
Olimpia Méndez Balseiro.
María Luisa Rey Vigo.

MADRID

Virgilio de Andrés Monjas.
Basilio Gutiérrez Alcaraz.
Fernando García García.
Desiderio Gómez Rey.
Pedro Esteban Rocha.
Mateo Escudero Rodríguez.
Angel Aranda Molina.
José Parrado Fernández.
Daniel Pérez Pastor.
Adolfo Godoy Santana.
Luis Jiménez Juste.
Fulgencio Arroyo Sánchez.
Gonzalo Sánchez López.
Eleuterio Martín Cuenca.
Bonifacio Toribio Santos Navas.
Maximino Martín Fraile.
Domingo Alarcón Brañas.
Román Luque Martínez.
Santiago García Armesto.
Cándido Jiménez Paredes.
Elías Gallego García.
Félix Llorio de Cruz.
Francisco Vela Guerra.
Valentín Jiménez Gómez.
Isidoro Ayuso Barroso.
Antonio Morán Barrios.
Enrique Nogales Alvarez.
Juan Bailón Quiñones.
Angel Azanedo Menjón.
Angel Martínez Martínez.
Ceferino Bielsa Olivas.
Saturnino Fernández Sáiz.
Francisco Manuel Sánchez Villalobos
Antonio Rodríguez Palacios.
Amador Viosquez Navarro.
Francisco Rodríguez Mondelo.
Luis Rodríguez Borrás.
Angel Lledó Castilla.

Faustino Llanea Gimeno.
Joaquín Quintana Gómez.
Angel Lafarga Sánchez.
Manuel González Gutiérrez.
Pedro Salvador Andrés.
Flora Díaz Navarro.
Isabel González Carro.
Aurora Barreda Guerrero.
María Avila Buisán.
Eloisa Lara Gómez.
Francisca López Soler.
Manuela Fernández Díaz.
Trinidad Jalón Heredia.
Manuela López Alonso.
Matilde Carbonell Villegas.
Mercedes Pascual Sanz.
Patrocínio Ruiz Zas.
Mercedes Alvarado Lascuevas.
Inés Vega Montero.
Carmen Feria Martínez.
María del Carmen Iglesias Batres.
Amalia Rey Coto.
Francisca Garrido Fernández.
Enriqueta Cámara Bonnail.
Rosario Durán de Arana.
María Calvo Corchuelo.
Manuela Castillo Rubio.
María de las Mercedes de los Angeles
Verde Montenegro Albadalejo.
Carmen Cuesta Rodríguez.
Consuelo López Fernández.
Carmen Moreno Lorenzo.
Dolores Fernández Yagües.
Encarnación Chica Barberá.
Victoria Sánchez Martínez.
Victoria Carrero Segura.
Franca Rodríguez Pacho.
Francisca de la Vega Alarcón.

MALAGA-MELILLA

Emilio Muñoz Montes.
Manuel Timonet Muñoz.
Manuel Reina Bernal.
Antonio Cortés Moreno.
Manuel Martín López.
José Gutiérrez Moreno.
José Martín López.
Gregorio Angel Torres.
Manuel Martín Díaz.
José Montañez Romero.
Juan Campos Guirral.
Francisco Morilla Fernández.
Juan Cuevas Cervantes.
Salvador Bandera Romero.
Manuel González García.
Nazario Rueda Villarubia.
Antonio Rodríguez Cobos.
Salvador Cabello Haro.

Pedro Guerrero González.
Fernando González Rodríguez.
José Luis García Domínguez.
Francisco Gutiérrez Muñoz.
Manuel Fernández Silva.
José Membrilla Guardia.
Juan Ruiz Sepúlveda.
José Hernández López.
Isabel Morales Barba.
Francisca Soler Ruiz.
Remedios Domínguez Pérez.
Francisca Pavón Segura.
Remedios Medina Márquez.
Carmen Armijo Plácido.
Concepción Bustos Fernández.
María Domínguez Avilés.
María Muñoz Pérez.

MURCIA

Miguel Turpín Jiménez.
Antonio Miñano Moreno.
Juan Aldana Mendo.
Joaquín Gallego Hidalgo.
Juan Miguel Pedreño López.
Angel Valverde Castaño.
José Rueda García.
Agustín Cánovas Juan.
Antonio Jiménez López.
Antonio Sánchez Sánchez.
Salvador Puche Serrano.
Sebastián Angosto Ortiz.
Narciso Sánchez García.
Pedro Herrero Riquelme.
Juan López Sánchez.

Juan Hernández Ardit.
José Sánchez Saura.
Juan Rodríguez Tomás.
Salvador Alcobas Mesequer.
Antonio Bobadilla García.
Pilar Ato Marín.
Carmen García García.
Josefa Gómez Fernández.
María del Carmen Miñano Molina.
Consuelo Martínez Rodríguez.
Cristina Cremades Lórca.
Francisca Marín Vidal.
María del Carmen García López.
Dolores Asensio Hurtado.

NAVARRA

Ricardo Valentín Serrano Sánchez.
Pablo Erice Zabalza.
Mateo Arrastia Herrero.
Simón Sichaga Salvo.
Emilio Recarte Liberal.
Benedicto García López.

Miguel Gesta Fernández.
Miguel Larrea Elzaburu.
Francisco Lora Echegoyeu.
Carmen Madoz Azcué.
María Luisa Recarte San Miguel.

ORENSE

Domingo Vilaríño Varela.
Silverio Arjas Rodríguez.
Sergio Lorenzo Domínguez.
Ramón Álvarez Araujo.

Ramón López Figueiras.
José María Dapena Atrio.
Santos Alamo Martín.
Antonio Abellán Aldeguer.

OVIEDO

Félix Fontaneda Gómez.
Melchor Sánchez Rojo.
Baltasar García García.
Armando García González.
José Riondo Alvarez.
Wenceslao Menéndez Morán.
José Luis Costales Alvarez.
Luis Calbón Redondo.
Angel Trastán González Lastra.
Marcelino Sánchez Quidiello.
Serafín Vigil García.
Domingo Arbezú Rodríguez.
José Domínguez Méndez.
José Casillas González.
Elicer Gutiérrez Abella.
Eduardo Torga Fernández.
Manuel Santirso Sánchez.
José Vigil Suárez.

Rafael García Alonso.
Ramón Velasco Fernández.
Antonio Lainez Eizaguirre.
Avelino Roldán Alonso.
Constantino López Peláez.
Enedino Riostra Garrido.
Manuel Sánchez García.
Enrique Dorado Menéndez.
Javier Menéndez Muñiz.
Tomás Rey González.
Silverio Muñoz Vergara.
María del Rosario Arrieta de la Vega
María Luisa Suárez Riesgo.
María del Rosario Menéndez Fer-
nández.
Concepción Díaz García
Angela Díaz Suárez.
Marcelina López Fernández.

PALENCIA

Pablo Beltrán Parra.
Julián Plaza Martínez.
Alejandro Tomé Tocino.
Jesús Enero Vaquero.

Gonzalo Cortés Vigil.
Teresa Ramos Pérez.
Anastasia Moratinos Aragón.

PALMAS (LAS)

Francisco Márquez Reyes.
Ambrosio Ramos Pérez.
Miguel Martín García.
José Hernández Sosa.
Fernando Montesdeoca Montesdeoca.
Antonio González Alonso.
Carmelo Ortega Montesdeoca.
Nicolás García González.
Fabián González Cruz.
Fermin León Sánchez.
Blas Valido Santana.
Francisco Fabelo Méndez.

Juan Henríquez López.
Agustín García Romano.
Mariano Tavio Fuentes.
Francisco Martín Saavedra.
Domingo Morán Carballo.
María Jesús Betancor Barreto.
Francisca Suárez Viera.
Concepción Montenegro Rodríguez.
Julia María del Toro Navarro.
Manuela Barrios Curbelo.
Juana Castellano Romero.

PONTEVEDRA

Avelino Costas Rivero.
Constante Alvarez Collazo.
Benito Alonso Dávila.
Manuel Campos Caride.
Arturo Garrote Pérez.
Manuel Ríos Casal.
Constantino Lorenzo Pazo.
Cándido Granada Lourido.
Manuel Rey Pereira.

Fernando Rubín Cañas.
Evaristo Rodríguez Alvarez.
Eugenio Paredes Martínez.
Federico Valcárcel Carrasco.
José Laudín Iglesias.
Preciosa Gómez Fernández.
Luisa Vicitex Pazo.
María del Rosario Raso Pereira.
María de los Dolores Villot Curty.

Victoria Figueroa Martínez.
Isabel Esquivias Esquivias.
Marina Rodríguez García.
Juana Meijide Amoedo.

Manuela Vázquez Vicites.
Dolores Otero Villar.
Enriqueta González Suárez.
Dolores Carmen Dávila Rodríguez.

SALAMANCA

Marcelino Vicente Hernández García.
Ramiro Hernández Velázquez.
Restituto Delgado Hernández.
Serafín Martín Paramás.
Antonio Rodríguez Miguel.
Manuel Cuadrado Hernández.
Felipe Lucas González.

Guillermo Sánchez de Agreda.
Nicanor Martín Sánchez.
Bandilio Malmierca Alonso.
Eutimia Juste Chapado.
Carmen Hernández Domínguez.
Dolores Almidado de las Heras.

SANTA CRUZ DE TENERIFE

Dionisio Delgado Pestano.
Miguel Navas Casado.
Julián Báez Arbelo.
Francisco Ventura Dorta.
Eusebio Galván Santana.
Ramón Fernández García.
Carlos Hurtado Izquierdo.

Evaristo Herrera Armas.
Victoria Fortuny Pérez.
Julia Herrera Herrera.
Bárbara Francisca Chinae Dorta.
María Amparo Hernández Delgado.
María Luisa Díaz Padrón.
Juana Marrero Rodríguez.

SANTANDER

Antonio Fuertas Lemaur.
Enrique Lorenzo Alonso Cueto.
Román Fernández Valle.
Eusebio Martínez Yurrieta.
Ricardo Ayarza Solar.
Salvador Barrigón Toro.
Enrique Iriondo Quijano.

Eloy Pérez González.
Manuel Aguado Díaz.
Esteban Domínguez Crespo.
Nicanor Martínez Bonachea.
Julia Alonso Villegas.
Engracia Landa Setién.
Gloria López García.

SEGOVIA

Venancio Navares Pérez.
Angel Sanz Vigo.
Daniel Rincón Llorente.

Cipriano Duque Rubio.
Santiago López Caumel.

SEVILLA

José Manzanero Toscano.
Manuel Casado Rodríguez.
José Barrera Cueto.
José Paz Bernal.
Nicolás Romero Esteban.
Manuel Fernández González.
José Ibáñez Monje.
Francisco Espejo Gómez.
Luis Quiñones Santos.
Emiliano González Barranquero.

José Barca Martínez.
José Domínguez Cruz.
José Gallardo Quesada.
Manuel Moreno Tovar.
Fernando Aguacil Bueno.
Manuel Montilla Pérez.
Alejandro Barrera Iglesias.
José Otero Sánchez.
José Ortiz Arriza.
Tomás Lindo Pérez.

Juan Fernández López.
Publio Ruiz Rastrollo.
Francisco Naranjo Valencia.
Antonio Arriaza Calero.
Francisco Sindo Barragán.
Francisco Martínez Mendoza.
Antonio Crújeras Pina.
Joaquín García Corona.
Antonio Peña Vergara.
María Morilla Olmedo.
Dolores Repullo Vera.
Magdalena Díaz Acedo.
Carmen Velázquez Lara.

Gracia Vaquero López.
Antonia Sosa Martínez.
Rosario Alvarez García.
Isabel Reyes Serrano.
Mercedes Rodríguez Fernández.
Delia Pacheco Victor.
Rosario Godoy Martínez.
Manuela Llano Ríos.
Manuela López Durán.
Pilar Medina Dorado.
Salud Gómez Fernández.
María Amador Corchado.
Carlota Valcárcel Pérez.

SORIA

Félix Hernández García.
Clemente Ortega González.

Segunda de Marco Marín.

TARRAGONA

Manuel Ferrer Mercé.
Antonio Tello Gil.
Enrique Juampera Guitarte.
Isidro Nondedeu Sans.
Manuel Frandos Gea.
Juan Vidal Olive.

Adolfo Brú Mateu.
Antonio López Rojas.
Francisco García Artero.
José Sánchez García.
Adolfina Carmona Rodríguez.

TERUEL

Florencio Villanueva Bailó.
José Braulio Lahoz.

Vicente Blasco Julián.
Enrique Menéndez Menéndez.

TOLEDO

Celestino Fernández Rioja.
Hipólito Corrales Sánchez.
Miguel Rubio Coronado.
Santos Menor González.
Anselmo Triviño López.

Carmen Verde Díaz.
Gregoria Serrano Domínguez.
Juliana Rodríguez López.
Felisa-Pilar Cabello Redondo.
Carmen Hernández Gómez.

VALENCIA

Carlos Albí Hernández.
Vicente Polo Martínez.
José María Montalt Benigüe.
Julio Aguilar Hernández.
Francisco Pérez Chiner.
Francisco Navarro Aparicio.
Tomás Llorca Linares.
Antonio Silla Jorge.
José Chao Santamaría.
Vicente Lluesa Martínez.
Alejandro Martínez Hernández.

José Boluda Bamboy.
José Camps Martínez.
Antonio Carrascosa Rincón.
Alfonso Grau Alapont.
José González García.
José Cadenas Valera.
Antonio Berzosa Lorente.
Felipe Abraïla Pérez.
Alfredo Ferrer Ripoll.
Juan Arjona Casero.
José Antonio Manzano Contreras.

Vicente Ramón Casanova Pitarch.
Jacobo Sánchez Martínez.
Eulogio Torre García.
Joaquín Moreno Gómez.
Filomena Roig Vidal.
Ana María Micó Romeu.
Mercedes Vidal Núñez.
Marina Ortiz Montes.

María César Gil.
Angeles Pablo Plá.
Josefa Ballester Gabarda.
María de la Concepción Sanz Miguel.
Teresa Monzó Jiménez.
Dolores Vidal Roig.
Consuelo Belenguer Navarro.
Carmen Gironés Juan.

VALLADOLID

Alfonso Alvarez Carro.
Tomás Nieto Villarreal.
Marcelino Mateo Zancada.
Pedro Pérez de Paz.

Gonzalo Acuña Iglesias.
Faustino González Peláez.
Juan González Felipe.
Simón Valín de las Cuevas.

VIZCAYA

Félix Bayón del Moral.
Félix Segares Barrios.
Francisco Alvarez Gómez.
José Morales Jimeno.
Julián Sáez Martínez.
Félix Alonso García.
José Eloy Autiza Ortiz.
Nicolás Iglesias Manzanos.
José Luis García López.

Luis Estévez Alonso.
Bernardino Aláez Ugarte.
Angel Pérez Artola.
Luis Rodeno Montiel.
Juan José Arnáez Ezcurra.
Máxima Santiago Valdivieso.
Julia Expósito Betanzos.
Julia Madariaga Cabezas.
Isabel Monje Barredo.

ZAMORA

Vicente Barroso Andrés.
Benito José de la Torre Ruiz.
Dalmacio Fernández Rodríguez.
Aurelio Fernández Díaz.

Conrado González de Lera.
Vicente Lago Lorenzo.
Gregoria Román Castro.
Isabel López de la Iglesia.

ZARAGOZA

Melchor Marín Martínez.
Rafael Mallors Martínez.
Mariano Balaguer Galindo.
Emilio Royo Alcalá.
Nicolás Loscos Tovar.
Juan Rodríguez Amot.
Mariano Martínez Latorre.
Enrique Valero Clariana.
Juan Gutiérrez Malpica.
Luis Bosqued García.
Eduardo Guillén Tercero.
José María García Miguel.

Francisco Raúl Carrias Villasante.
Eduardo Martín Andrés.
Floreál Morales Celma.
Pedro Núñez Muñoz.
Gregorio Solanas Fuertes.
Aurelio Ormad Muñoz.
Adoración López García.
María Luisa Gabaza Cano.
Hilaria García Ruiz.
Vicenta Tobajas García.
María Candevilla Ibáñez.
Concepción Gracia Casabiel.

PUBLICACIONES DEL INSTITUTO NACIONAL DE PREVISION

DISPOSICIONES
SOBRE
PREVISION SOCIAL

(Anexo núm. 12 a la Compilación
legislativa. 1.º de enero a 31 de
diciembre de 1945)

15 ptas.

APENDICE

Legislación - Jurisprudencia

LEGISLACION

SUMARIO

- 63** Orden de 4 de marzo de 1946, rectificada (Ministerio de Trabajo), por la que se crean, dependientes de la Dirección General de Jurisdicción del Trabajo y de la Inspección General de Magistraturas, seis Inspecciones regionales.—(B. O. E. de 21 de junio.)
- 64** Decreto de 10 de mayo de 1946 (Ministerio de Industria y Comercio), por el que se crea la Mutualidad General de Funcionarios del Ministerio de Industria y Comercio.—(B. O. E. de 5 de junio.)
- 65** Decreto de 10 de mayo de 1946 (Ministerio de Trabajo), por el que se nombra Presidente de la Asesoría General y Técnica de Previsión Social a D. Severino Aznar Embid.—(B. O. E. de 5 de junio.)
- 66** Decreto de 10 de mayo de 1946 (Ministerio de la Gobernación), por el que se aprueba el Reglamento general para el pago de derechos pasivos a los Secretarios, Interventores y Depositarios de Fondos de la Administración Local.—(B. O. E. de 12 de junio.)
- 67** Ordenes de 28 de mayo de 1946 (Ministerio de Trabajo), por las que se inscribe en el Registro especial de Entidades aseguradoras de accidentes del trabajo a las que se citan.—(B. O. E. de 11 de junio.)
- 68** Orden de 28 de mayo de 1946 (Ministerio de Trabajo), por la que se dispone se publique la relación núm. 17 de las Mutualidades y Montepíos inscritos en el Registro oficial de este Departamento.—(B. O. E. de 18 de junio.)
- 69** Orden de 3 de junio de 1946 (Ministerio de Educación Nacional), por la que se resuelve el expediente sobre la obligación que tienen los patronos, incluso el Estado, al abono de las primas del Seguro de Enfermedad del personal obrero que trabaja en sus obras.—(B. O. E. del 17.)
- 70** Orden de 4 de junio de 1946 (Ministerio de Justicia), por la que se aclaran las de 14 de diciembre de 1942 y 24 de febrero de 1945 estableciendo que, en caso de accidente de trabajo que produzca muerte o incapacidad permanente a reclusos trabajadores, la indemnización será, en todo caso, la correspondiente a los salarios fijados por las bases de aplicación al trabajo que realicen.—(B. O. E. del 15.)

- 71** Orden de 14 de junio de 1946 (Ministerio de Hacienda), por la que se regula la aplicación en cuentas y el pago al Instituto Nacional de Previsión del recargo sobre el líquido imponible de la Contribución rústica y pecuaria para atender los Seguros sociales en la agricultura.—(B. O. E. del 20.)
- 72** Orden de 22 de junio de 1946 (Ministerio de Trabajo), por la que se declara de aplicación el apartado 2.º del art. 79 del vigente Texto refundido de la Ley de Contrato de trabajo a quienes presten su servicio militar en la Milicia Universitaria.—(B. O. E. del 27.)
- 73** Orden de 24 de junio de 1946 (Ministerio de Trabajo), sobre despido de Caballeros Mutilados o Mutilados accidentales.—(B. O. E. del 28.)

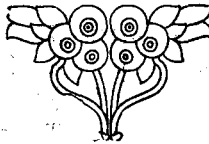

LEGISLACION

63

Orden de 4 de marzo de 1946, rectificada (Ministerio de Trabajo), por la que se crean, dependientes de la Dirección General de Jurisdicción del Trabajo y de la Inspección General de Magistraturas, seis Inspecciones regionales.—("B. O. E." de 21 de junio.)

Ilmos. Sres.: Observados algunos errores en la Orden de 4 de marzo próximo pasado, publicado en el *Boletín Oficial del Estado* del día 8 del mismo mes, por la que se crean, dependientes de la Dirección General de Jurisdicción del Trabajo y de la Inspección General de Magistraturas, seis Inspecciones regionales, se reproduce a continuación debidamente rectificada:

El retraso observado en la tramitación y fallo de los litigios laborales, motivado por el constante aumento del número de reclamaciones que se plantean ante la jurisdicción del trabajo, aconsejan la creación de Inspectores regionales de Magistraturas que, dependiendo de la Inspección General, ejerzan, además de las funciones propiamente inspectoras, la de auxiliar en el despacho y fallo de los asuntos a aquellas Magistraturas del territorio de su demarcación que tramiten mayor número de reclamaciones.

En su virtud, este Ministerio ha tenido a bien disponer:

Artículo 1.º Dependientes de la Dirección General de Jurisdicción del Trabajo y de la Inspección General de Magistraturas, se crean seis Inspecciones regionales, con las siguientes residencia y demarcación:

Primera Inspección Regional de Magistraturas del Trabajo: Zona Centro, con residencia en Toledo, comprendiendo las siguientes provincias: Avila, Badajoz, Cáceres, Ciudad Real, Cuenca, Guadalajara, Toledo y Segovia.

Segunda Inspección Regional de Magistraturas del Trabajo: Zona Sur, con residencia en Sevilla, comprendiendo las siguientes provincias: Cádiz, Ceuta, Córdoba, Granada, Huelva, Jaén, Las Palmas de Gran Canaria, Málaga, Melilla, Santa Cruz de Tenerife y Sevilla.

Tercera Inspección Regional de Magistraturas del Trabajo: Zona Nordeste, con residencia en Zaragoza, comprendiendo las siguientes provincias: Baleares, Gerona, Huesca, Lérida, Tarragona y Zaragoza.

Cuarta Inspección Regional de Magistraturas del Trabajo: Zona Levante, con residencia en Valencia, comprendiendo las siguientes provincias: Albacete, Alicante, Almería, Castellón de la Plana, Murcia, Teruel y Valencia.

Quinta Inspección Regional de Magistraturas del Trabajo: Zona Noroeste, con residencia en La Coruña, comprendiendo las siguientes provincias: Asturias, La Coruña, León, Lugo, Orense, Palencia, Pontevedra y Zamora.

Sexta Inspección Regional de Magistraturas del Trabajo: Zona Norte, con residencia en Valladolid, comprendiendo las siguientes provincias: Alava, Burgos, Guipúzcoa, Logroño, Navarra, Salamanca, Santander, Valladolid, Vizcaya y Soria.

Art. 2.º Las Inspecciones Regionales de Magistraturas del Trabajo contarán con un Magistrado Inspector, un Secretario de la Inspección y el personal auxiliar que se considere necesario.

Art. 3.º Los Magistrados Inspectores regionales de Magistraturas del Trabajo, así como los Secretarios y personal auxiliar, serán libremente nombrados y separados por este Ministerio de entre los Magistrados de Trabajo, Secretarios de Magistraturas y funcionarios de los Cuerpos Técnico-Administrativos y Auxiliar del mismo, respectivamente, que solicitaren tales plazas.

Art. 4.º Los Inspectores regionales de Magistraturas del Trabajo ejercerán, por lo que a las Magistraturas de su jurisdicción respecta, las funciones que la vigente Ley orgánica de la Magistratura del Trabajo atribuye a la Inspección General para todo el territorio nacional, debiendo velar especialmente por que las Magistraturas sometidas a su inspección observen escrupulosamente los plazos marcados en las Leyes de procedimiento.

Dentro de los quince primeros días de cada mes deberán elevar a la Inspección General de Magistraturas un informe acerca de la actuación de las de su territorio durante el mes anterior, comprensivo de cuantos detalles o cuestiones se determinen por la Dirección General de Jurisdicción del Trabajo.

Art. 5.º Los Magistrados Inspectores regionales, además de las funciones propiamente inspectoras que se les atribuyen en el artículo anterior, conocerán, tramitarán y fallarán todas las reclamaciones planteadas ante las Magistraturas de su territorio que, en atención a su especialidad o al exceso de trabajo existente en aquéllas, se les encomienden por la Dirección General de Jurisdicción del Trabajo, previo informe de la Inspección General de Magistraturas,

Decreto de 10 de mayo de 1946 (Ministerio de Industria y Comercio), por el que se crea la Mutualidad General de Funcionarios del Ministerio de Industria y Comercio.—("B. O. E." de 5 de junio.)

Respondiendo a un fin de previsión social para sus respectivos funcionarios, han sido creadas Mutualidades en la mayor parte de los Departamentos ministeriales. Las mismas razones en virtud de las que se establecieron dichas entidades en los otros Ministerios y que se invocan en los respectivos Decretos de creación, cuales son las de dotar a sus funcionarios y empleados del instrumento previsor que tienda a cubrir los riesgos que más comúnmente puedan afectarles, aconsejan también la creación de la Mutualidad de Funcionarios del Ministerio de Industria y Comercio, de conformidad con el espíritu de previsión social que informan la legislación española.

Por ello, a propuesta del Ministro de Industria y Comercio, y previa deliberación del Consejo de Ministros, dispongo:

Artículo 1.º Se autoriza la creación de la Mutualidad General de Funcionarios del Ministerio de Industria y Comercio, entidad que gozará de personalidad jurídica y de capacidad patrimonial, en la cual podrán ingresar voluntariamente los funcionarios en activo o en situación de supernumerarios en activo que pertenezcan a los Cuerpos de dicho Ministerio.

También podrán ingresar en la Mutualidad y gozar de todos los derechos de la misma, en las condiciones que determine el Reglamento que se dicte para la aplicación de este Decreto, los individuos de los referidos Cuerpos que se encuentren en situación de supernumerarios, excedentes o cesantes, y asimismo todos los funcionarios o empleados, cualquiera que sea su carácter, que actualmente formen parte de las plantillas de los distintos Centros y Organismos dependientes del Ministerio de Industria y Comercio.

Art. 2.º Serán fines propios de esta Mutualidad:

A) Prestar asistencia y ayuda a los funcionarios que la constituyan y sus familias, en la forma de pensiones complementarias de jubilación, viudedad y orfandad;

B) Proporcionar inmediato auxilio en metálico a los familiares o beneficiarios de los mutualistas fallecidos;

C) Facilitar socorros para asistencia en casos de accidente o enfermedad que exijan tratamiento especial, ingreso en sanatorio o que por su duración lo requieran;

D) Auxiliar a los gastos de enseñanza de los hijos o huérfanos de los mutualistas, cuando su situación económica lo aconseje;

E) Realizar cualquier otro fin de carácter análogo.

Art. 3.º Los medios económicos de la Mutualidad estarán constituidos:

- A) Por las cuotas obligatorias de sus asociados;
- B) Por la subvención que pueda consignarse en el Presupuesto anual del Departamento;
- C) Por otros recursos que puedan obtenerse en la forma que se determine por la disposición correspondiente;
- D) Por los intereses del capital de la Mutualidad;
- E) Por los donativos, legados o cualquier otro ingreso de carácter lícito que obtenga.

Art. 4.º Se faculta al Ministro de Industria y Comercio para dictar todas las disposiciones conducentes a la constitución y funcionamiento de la Mutualidad y para aprobar el Reglamento de la misma.

65 Decreto de 10 de mayo de 1946 (Ministerio de Trabajo), *por el que se nombra Presidente de la Asesoría General y Técnica de Previsión Social a D. Severino Aznar Embid.*—("B. O. E." de 5 de junio.)

De conformidad con lo dispuesto en el art. 5.º del Decreto del Ministerio de Trabajo de 22 de febrero último, que reorganiza la Asesoría General y Técnica de Previsión Social, a propuesta del Ministro de Trabajo y previa deliberación del Consejo de Ministros,

Vengo en nombrar Presidente de la expresada Asesoría General y Técnica de Previsión Social a D. Severino Aznar Embid.

66 Decreto de 10 de mayo de 1946 (Ministerio de la Gobernación), *por el que se aprueba el Reglamento general para el pago de derechos pasivos a los Secretarios, Interventores y Depositarios de Fondos de la Administración Local.*—("B. O. E." de 12 de junio.)

Por Decreto de 7 de julio de 1944 se constituyó el Montepío General para el pago de derechos pasivos a los Secretarios, Interventores y Depositarios de Fondos de Administración Local y de pensiones a sus familiares para cuyo funcionamiento es indispensable la publicación del oportuno Reglamento.

En su virtud, a propuesta del Ministro de la Gobernación, de conformidad con el Consejo de Estado y previa deliberación del Consejo de Ministros, dispongo:

Artículo único. Se aprueba el Reglamento del Montepío General para el pago de derechos pasivos a los Secretarios, Interventores y Depositarios de Fondos de la Administración Local conforme al texto adjunto.

Ordenes de 28 de mayo de 1946 (Ministerio de Trabajo), por las que se inscribe en el Registro especial de Entidades aseguradoras de accidentes del trabajo a las que se citan.—("B. O. E." de 11 de junio.)

67

Ilmo. Sr.: Visto el expediente incoado a virtud de documentación presentada por la "Federación Ibérica de Seguros, S. A.", domiciliada en Madrid, en súplica de autorización para operar en los ramos de Seguro de accidentes del trabajo en la industria y en la agricultura e inscripción en el correspondiente Registro especial; y

Teniendo en cuenta que la entidad solicitante ha observado lo dispuesto sobre el particular en los Reglamentos de 25 de agosto de 1931 y 31 de enero de 1933, excepto en lo que se refiere a establecer en sus normas sociales que las operaciones de Seguro de accidentes del trabajo que realicen habrán de ser llevadas separadamente, de cualesquiera otras;

Vistos los Reglamentos citados, demás preceptos legales de aplicación y los informes emitidos por la Caja Nacional de Seguro de Accidentes del Trabajo y Asesoría Jurídica del Departamento,

Este Ministerio, de conformidad con la propuesta de esa Dirección General, ha tenido a bien acceder a lo solicitado y, en su consecuencia, autoriza a la solicitante para operar en el ramo de accidentes del trabajo en la industria y en la agricultura, aprobándole la documentación presentada e inscribiéndola en el Registro especial, debiendo agregar a sus Estatutos sociales un artículo en el que de manera expresa se haga constar la citada separación de operaciones, de obligado cumplimiento por su carácter de imperativo, así como cumplimentará lo dispuesto en el Reglamento de 2 de febrero de 1912 sobre el ejercicio del Seguro en general y lo preceptuado en la Ley de 8 de mayo de 1942 y sus normas complementarias sobre el reaseguro obligatorio de accidentes del trabajo.

Ilmo. Sr.: Visto el expediente incoado a virtud de documentación presentada por la "Mutua de Seguros Sociales de la Alianza Mataronense", domiciliada en Mataró (Barcelona), en súplica de autorización para operar, con ámbito provincial limitado a la de Barcelona, en el ramo de Seguro de accidentes del trabajo en la industria; y

Teniendo en cuenta que la entidad solicitante ha observado lo dispuesto sobre el particular en el Reglamento de la Ley de Accidentes del Trabajo en la Industria de 31 de enero de 1933 y los informes emitidos por la Caja Nacional de Seguro de Accidentes del Trabajo y Asesoría Jurídica del Departamento;

Vistos el Reglamento citado y demás preceptos legales de aplicación,

Este Ministerio, de conformidad con la propuesta de esa Dirección General, ha tenido a bien acceder a lo solicitado, aprobándole la documentación presentada e inscribiéndola en el Registro especial, debiendo constituir la fianza inicial reglamentaria y dar cumplimiento a lo preceptuado en la Ley de 8 de mayo de 1942 y sus normas complementarias sobre el reaseguro obligatorio de accidentes del trabajo.

68 Orden de 28 de mayo de 1946 (Ministerio de Trabajo), por la que se dispone se publique la relación núm. 17 de las Mutualidades y Montepíos inscritos en el Registro oficial de este Departamento.— (“B. O. E.” de 18 de junio.)

Ilmo. Sr.: Para conocimiento de las Entidades oficiales y privadas a las que pueda interesar, a efectos de aplicación de exenciones tributarias y demás Reglamentos que se derivan de la Ley de 6 de diciembre de 1941 y de su Reglamento de 26 de mayo de 1943, para los Montepíos y Mutualidades de Previsión Social,

Este Ministerio tiene a bien disponer se publique en el *Boletín Oficial del Estado* la relación núm. 17, que a continuación se inserta, de los Montepíos y Mutualidades cuyos Estatutos y Reglamentos han sido ya aprobados por esa Dirección General de Previsión, en uso de las facultades que a la misma otorgan las citadas disposiciones legales, quedando inscritas las respectivas Entidades en el Registro oficial de Montepíos y Mutualidades con los números que se indican en la propia relación:

701.—Montepío “La Esperanza Sansense”, de Barcelona.

702.—Hermandad de San Martín, de Cassá de la Selva (Gerona).

703.—Montepío, de ambos sexos, “La Setembrina”, de Barcelona

704.—Montepío Cristiano, bajo la advocación de Nuestra Señora de Pompeya, de Barcelona.

705.—“La Fraternal”, Sociedad de Socorros Mutuos, de Espollá (Gerona).

706.—Antiguo Montepío de Nuestra Señora del Pilar, de Barcelona.

707.—Asociación de Socorros Mutuos “La Fraternidad Despiétese”, bajo la advocación de San José, de San Juan Despí (Barcelona).

708.—Montepío de San Ginés de Agudells de Horta, de Barcelona.

709.—Asociación Benéfica Forestal, Mutualidad de Previsión Social, de Madrid.

710.—Sociedad de Chauffeurs “El Automóvil”, de Segovia.

711.—Montepío de Señoras, bajo la advocación de Nuestra Señora la Divina Pastora, de Barcelona.

712.—Mutualidad de Previsión Social de Nuestra Señora de las Mercedes, de Barcelona.

713.—Sociedad de Socorros Mutuos, bajo el patrocinio de Nuestra Señora de las Mercedes, Mutualidad de Previsión Social, de Caserío de Aguilera (Piera, Barcelona).

714.—Hermandad de San Isidro Labrador, Mutualidad de Previsión Social, de Arbós del Panadés (Barcelona).

715.—Montepío bajo la advocación de San Lorenzo, Mutualidad de Previsión Social, de San Clemente de Llobregat (Barcelona).

716.—Asociación Mutua Catalana de Socorros Benéficos, Mutualidad de Previsión Social, de Tarrasa (Barcelona).

717.—Caja de Pensiones para la Vejez de la Mutualidad Aragonesa, Mutualidad de Previsión Social, de Barcelona.

718.—Asociación de Socorros Mutuos “La Prosperidad”, de Ciaño-Santa Ana, de El Entralgo, San Martín del Rey Aurelio (Oviedo).

719.—Asociación de Socorros Mutuos “Nuestra Señora de la Providencia”, Mutualidad de Previsión Social, de Barcelona.

720.—Mutualidad Obrera de San José, Mutualidad de Previsión Social, de Ciudad Rodrigo (Salamanca).

721.—Montepío de “La Salud”, Mutualidad de Previsión Social, de Barcelona.

722.—Montepío de Nuestra Señora del Remedio, San Jorge y San Juan, Mutualidad de Previsión Social, de Barcelona.

723.—Sociedad de Socorros Mutuos “Letamendi”, Mutualidad de Previsión Social, de Barcelona.

724.—Asociación de Señoras de Nuestra Señora del Rosario, Mutualidad de Previsión Social, de Barcelona.

725.—Hermandad de “Santa Ana”, Madre de Nuestra Señora, Mutualidad de Previsión Social, de Barcelona.

726.—Hermandad de San Sebastián, Mutualidad de Previsión Social, de Bardoch (Piera, Barcelona).

727.—Hermandad de Nuestra Señora de la Gleva, Mutualidad de Previsión Social, de Barcelona.

728.—Montepío “El Deber”, de Sabadell (Barcelona).

729.—Pía Hermandad de Nuestra Señora de Pompeya, Asociación Mutual de Auxilios metálicos en los casos de enfermedad, parto y defunción, Mutualidad de Previsión Social, de Barcelona.

730.—Montepío “La Santa Faz”, Mutualidad de Previsión Social, de Barcelona.

731.—Montepío de Santiago Apóstol, Mutualidad de Previsión Social, de Barcelona.

732.—Montepío de San Cristóbal, Mutualidad de Previsión Social, de La Granada (Barcelona).

733.—Montepío de San Mariano, Mutualidad de Previsión Social, de Barcelona.

734.—Sociedad de Socorros Mutuos para Enfermos “La Nueva Providencia”, de Barcelona.

735.—Montepío Nacional, Entidad de Previsión Social, de Barcelona.

736.—La Antigua de Alcalá, Mutualidad de Previsión Social, de Alcalá de Henares (Madrid).

737.—Mutualidad de Doctores y Licenciados en Filosofía y Letras y en Ciencias, de Madrid.

738.—Sociedad de Socorros Mutuos “La Unión”, de los obreros, Alcohólera Española, de Lezo-Rentería (Guipúzcoa).

739.—Montepío de Empleados de las Agencias de Aduanas y Casas Consignatarias, de Pasajes (Guipúzcoa).

740.—Montepío de San Isidro, de Rellinás (Barcelona).

741.—Montepío “La Virtud y el Progreso”, Mutualidad de Previsión Social, de Barcelona.

742.—Agrupación Mutualista de Castellvell y Vilar, Mutualidad de Previsión Social, de Castellvell y Vilar (Barcelona).

743.—Montepío de San Antonio de Padua, de Tiana (Barcelona).

744.—Montepío “San Andrés Apóstol”, de Barcelona.

745.—El Alivio Mutuo de Nuestra Señora de la Salud, de Barcelona.

746.—Montepío de Nuestra Señora del Rosario, de San Juan de Vilatorrada, de Barcelona.

747.—Hermandad de Socorros Mutuos, bajo la protección de la Sagrada Familia, de Manresa (Barcelona).

748.—Mutualidad Hermandad de San Sebastián, de Santa María de Miralles (Barcelona).

749.—Montepío o Hermandad de San Pedro, San Félix, San Sebastián y Nuestra Señora de la Fuente, de Fontcuberta (Gerona).

750.—Montepío de Apuntadores Españoles, Mutualidad de Previsión Social, de Barcelona.

751.—Asociación de Socorros Mutuos “El Auxilio Obrero”, Mutualidad de Previsión Social, de Barcelona.

752.—Mutualidad “Nuestra Señora de la Consolación”, Montepío, de Barcelona.

753.—“La Ayuda”, Mutualidad de Previsión Social, de Barcelona.

754.—Montepío de Socorros Mutuos para ambos sexos “La Auro-

ra”, Mutualidad de Previsión Social, de San Martín de Provencals (Barcelona).

755.—Montepío de San Sebastián Mártir, Mutualidad de Previsión Social, de Barcelona.

756.—“La Camelia”, Sociedad de Socorros Mutuos, Mutualidad de Previsión Social, de La Bajol (Gerona).

757.—Agrupación Mutua de Obreros Altos Hornos de Cataluña, Mutualidad de Previsión Social, Hospitalet de Llobregat, de Barcelona.

758.—Mutualidad “La Fe”, de Barcelona.

759.—Mutualidad Electricistas de Espectáculos Públicos, Mutualidad de Previsión Social, de Barcelona.

760.—Montepío Artístico Musical Barcelonés, de Barcelona.

761.—Mutualidad de Previsión Social “Previsión Obrera”, Agrupación Socorros para ambos sexos, de Barcelona.

762.—Montepío del Camillero, de Manresa (Barcelona).

763.—Montepío del Rosario de Nuestra Señora de la Guía, Mutualidad de Previsión Social, de Barcelona.

764.—Montepío de Socorros Mutuos bajo la protección del Niño Jesús, Mutualidad de Previsión Social, de San Vicente de Castellet (Barcelona).

765.—Mutua de Previsión y Socorro, Mutualidad de Previsión Social, de Barcelona.

766.—Montepío de Enfermedades y Defunción, de Olot (Gerona).

767.—Montepío de ambos sexos Nuestra Señora de la Bona-Nova y San Julio, Mutualidad de Previsión Social, de Barcelona.

768.—Hermandad Obrera Agrícola, Mutualidad de Previsión Social, de San Feliú de Llobregat (Barcelona).

769.—Montepío de la Purísima Concepción, Mutualidad de Previsión Social, de San Vicente del Horts (Barcelona).

770.—Montepío “El Dos de Mayo”, Mutualidad de Previsión Social, de Barcelona.

771.—Mutualidad entre señoras “La Purísima Concepción de María”, Mutualidad de Previsión Social, de Barcelona.

772.—Montepío de Socorros Mutuos “Los Hermanos”, Mutualidad de Previsión Social, de Barcelona.

773.—Agrupación Mutua Ferroviaria M. Z. A., de Barcelona.

774.—Montepío “La Unión Ultramarina”, de Barcelona.

775.—Montepío de San Sebastián, de Caldas de Montbuy (Barcelona).

776.—Montepío “Unión de Santa Filomena, Virgen y Mártir”, Mutualidad de Previsión Social, de Barcelona.

777.—Montepío de Señoras Congregantes de Jesús Nazareno, de Barcelona.

778.—Mutualidad “El Previsor Martinense”, Mutualidad de Previsión Social, de Barcelona.

779.—Montepío de Señoras bajo la advocación de “Santa Eugenia”, Mutualidad de Previsión Social, de Barcelona.

780.—Montepío de Santa María del Estany, de Santa María del Estany (Barcelona).

69

Orden de 3 de junio de 1946 (Ministerio de Educación Nacional), por la que se resuelve el expediente sobre la obligación que tienen los patronos, incluso el Estado, al abono de las primas del Seguro de Enfermedad del personal obrero que trabaja en sus obras.— (“B. O. E.” del 17.)

Ilmos. Sres.: El artículo 141 del Reglamento de 11 de noviembre de 1943 obliga a todos los patronos, incluso al Estado, al abono de las primas del Seguro de Enfermedad del personal obrero que trabaja en sus obras.

Por ello, y para evitar la repetición de hechos acaecidos,

Este Ministerio ha dispuesto:

1.º Que por los Arquitectos que proyecten obras a ejecutar con cargo a la Sección décima del vigente Presupuesto de gastos se tengan en cuenta los preceptos de la legislación sobre Seguros sociales al formular los presupuestos de las distintas obras a realizar en los Centros dependientes del Estado, los cuales no podrán ser informados favorablemente por la Junta Facultativa de Construcciones Civiles cuando carezcan de la mencionada condición.

2.º Serán civilmente responsables los Arquitectos-directores de las obras que se ejecuten por administración y los contratistas de las que se realizan por concurso o subasta en Centros dependientes de este Departamento del incumplimiento de la obligación de satisfacer las cuotas correspondientes a primas del Seguro de Enfermedad del personal que trabaje en las indicadas obras.

70

Orden de 4 de junio de 1946 (Ministerio de Justicia), por la que se aclaran las de 14 de diciembre de 1942 y 24 de febrero de 1945 estableciendo que, en caso de accidente de trabajo que produzca muerte o incapacidad permanente a reclusos trabajadores, la indemnización será, en todo caso, la correspondiente a los salarios fijados por las bases de aplicación al trabajo que realicen.— (“B. O. E.” del 15.)

Ilmo. Sr.: Los artículos 9.º y 10 de la Orden de 14 de diciembre de 1942 establecieron que los salarios de los reclusos trabajadores ha-

brán de ser los fijados por las bases que rijan en las respectivas localidades, si bien por lo que se refiere a las obras realizadas por cuenta del Estado, Provincia, Municipios o Talleres penitenciarios dichos salarios serían calculados por el importe de la alimentación, sobrealimentación, entrega en mano y asignación familiar que corresponda a cada recluso. Asimismo los citados artículos dispusieron que sería de cuenta de las Entidades o patronos que utilizaren los servicios de los penados trabajadores el pago de los Seguros sociales establecidos con carácter obligatorio en favor de los obreros libres.

El art. 4.º de la Orden de 24 de febrero de 1945 equiparó, en cuanto a la protección de las Leyes sociales, el trabajo de los penados al de los trabajadores libres, sin más limitaciones que las derivadas de la modificación de la capacidad jurídica de aquéllos como consecuencia de la condena, a la vez que señaló como salario de los reclusos trabajadores cuando lo fueren por cuenta del Estado o Talleres penitenciarios el importe de su alimentación, sobrealimentación, entrega en mano y asignación familiar hasta el límite del salario establecido por las bases que lo regulan.

Las modalidades impuestas en el salario de los penados trabajadores cuando el patrono es alguna de las Entidades anteriormente expresadas vienen impuestas por la compensación que en favor de dichos penados existen establecidas, tales como atender a su vestuario y a la guarda y educación de sus hijos con cargo a las diferencias de salario; y por eso, dado el carácter social y tuitivo que informa la Obra de Redención de Pena, y con objeto de que en caso de accidente, que pudiera producir la muerte o incapacidad permanente del recluso trabajador, no resulte éste perjudicado si percibe un salario inferior al señalado por las disposiciones laborales,

Este Ministerio, como aclaración a lo establecido en las Ordenes de 14 de diciembre de 1942 y 24 de febrero de 1945, y a propuesta de V. I., ha tenido a bien disponer lo siguiente:

Artículo 1.º Los reclusos trabajadores que presten sus servicios por cuenta de Entidades que, conforme a las disposiciones vigentes, abonen a aquéllos salarios que no alcancen a los fijados por las bases respectivas, tendrán derecho, en caso de accidente del trabajo que produzca la muerte o incapacidad permanente, a igual indemnización que la que correspondería si devengaran el salario que para los trabajos que realicen se halle establecido en favor de los trabajadores libres, conforme a las reglamentaciones que sean de aplicación.

Art. 2.º Las Entidades a quienes se refiere el artículo anterior deberán renovar sus pólizas de Seguro de accidentes de trabajo en forma que quede asegurado el derecho del recluso trabajador a percibir la indemnización que en dicho artículo se establece, cuyo extremo deberá ser tenido en cuenta en lo sucesivo cuando a dichas Entidades se concedan por el Patronato de Reclusos Trabajadores.

71

Orden de 14 de junio de 1946 (Ministerio de Hacienda), por la que se regula la aplicación en cuentas y el pago al Instituto Nacional de Previsión del recargo sobre el líquido imponible de la Contribución rústica y pecuaria para atender los Seguros sociales en la agricultura.—(“B. O. E.” del 20.)

Ilmos. Sres.: Por Decreto del Ministerio de Trabajo de 11 de septiembre último se ha fijado en el 5 ó el 10 por 100, según se trate o no de riqueza imponible correspondiente a valores comprobados o rectificadas con posterioridad a la publicación de la Ley de 22 de enero de 1942, el recargo sobre el líquido imponible de rústica para atender a los Seguros sociales en la agricultura durante el año actual.

Circunstancias diversas han motivado que hasta la fecha no se haya dado plena efectividad a las disposiciones de la Ley de 10 de febrero de 1943 y art. 4.º de su Reglamento, aprobado por Decreto de 26 de mayo del mismo año, en cuanto regulan la administración y contabilidad del recargo citado.

Dispuesta por Ley de 31 de diciembre de 1945 la entrega de títulos de la Deuda al Instituto Nacional de Previsión hasta la cantidad máxima de 375.250.000 pesetas para compensarle los pagos efectuados a los subsidiados hasta el final de 1945, estima este Ministerio que debe procederse al establecimiento definitivo de las normas que han de presidir la administración, cobranza y pago de los recursos referidos.

En su virtud, se dispone:

1.º Las Oficinas provinciales que hubieren contraído en “Cuotas del Tesoro” de la Contribución rústica el importe del recargo para Seguros sociales, de los documentos cobratorios para el presente año, procederán a dar una “baja por rectificación” de aquel importe y a contraerlo en un concepto nuevo que se instituye al final del grupo de “Recursos locales” de la Cuenta de Rentas públicas, con la denominación de “Recargos para Seguros sociales en la agricultura”.

2.º Los ingresos de corriente, por el referido recargo, efectuados desde el 1.º de enero del año en curso y aplicados en Cuentas a “Cuotas del Tesoro”, serán devueltos en formalización e ingresados en el nuevo concepto que se crea.

3.º Los mandamientos de ingreso que se expidan a partir de la publicación de la presente Orden deberán llevar el desglose de lo que corresponde al recargo de que se viene tratando, a fin hacer directamente la debida aplicación.

4.º La recaudación que se obtenga dará lugar a un contraído equivalente en la Cuenta de Gastos públicos, a cuyo efecto se manuscibirá un concepto igual al instituido en la de Rentas, y simultáneamente se contraerá el 5 por 100 de lo recaudado en la Sección 5.ª “Re-

cursos del Tesoro”, concepto de “5 por 100 de gastos de administración y cobranza”.

5.º En cuanto no esté regulado por la presente Orden serán de aplicación a este recurso las normas de contabilidad establecidas por la Circular de la Intervención General de 25 de agosto de 1932.

6.º Dentro de la primera decena de cada mes se expedirá un mandamiento de pago en formalización por el saldo que arroje en fin del anterior el concepto de “Recargos para Seguros sociales en la agricultura” del Auxiliar de c/c por obligaciones de Clases pasivas y Recursos locales.

Dicho libramiento quedará compensado con dos mandamientos de ingreso, uno del 5 por 100 de su importe, que se llevará a “5 por 100 de gastos de administración y cobranza”, y otro por el resto, que se imputará a otro nuevo concepto que se crea en Operaciones del Tesoro “Giros y Valores”, “Producto del recargo para Seguros sociales en la agricultura”. El taloncillo de este último mandamiento será remitido seguidamente a la Delegación Central de Hacienda.

7.º La Delegación Central de Hacienda expedirá mandamiento de pago aplicado a Operaciones del Tesoro, Sección de “Giros y Valores”, concepto “Producto del recargo para Seguros sociales en la agricultura”, y otro de ingreso equivalente, ambos en formalización, que tendrá reflejo en la segunda parte de la Cuenta de Tesorería, Acreedores, Depósitos, “Fondos de Seguros sociales en la agricultura para reembolsar al Instituto Nacional de Previsión”, a cuyo concepto se imputarán los pagos que trimestralmente se efectúen a favor de dicho Organismo.

Orden de 22 junio de 1946 (Ministerio de Trabajo), por la que se declara de aplicación el apartado 2.º del art. 79 del vigente Texto refundido de la Ley de Contrato de trabajo a quienes presten su servicio militar en la Milicia Universitaria.—(“B. O. E.” del 27.)

72

Ilmo. Sr.: La Institución de la Milicia Universitaria, destinada a formar la Oficialidad de Complemento, a la que pertenecen la inmensa mayoría de los estudiantes de las diversas Facultades y los de las Escuelas Especiales, constituye actualmente, para dichos jóvenes, el modo normal de prestación del servicio militar que las Leyes exigen, situación que es preciso tener presente, desde el punto de vista laboral, habida cuenta de que no pocos estudiantes alternan el trabajo remunerado por cuenta ajena, con su formación científica y profesional, y a los que en justicia debe otorgárseles el derecho a reincorporarse al puesto de trabajo, no sólo al final de prestación de este servicio militar, sino además durante los intervalos entre los distintos pe-

riodos del mismo, como lógico desarrollo de lo dispuesto en el apartado segundo del art. 79 del vigente texto refundido de la Ley de Contrato de trabajo.

En su virtud, este Ministerio ha tenido a bien disponer:

Que la reserva del puesto de trabajo durante el servicio militar, a que se refiere el apartado segundo del art. 79 del vigente texto refundido de la Ley de Contrato de trabajo, es de aplicación a quienes presten su servicio militar en la Milicia Universitaria. Para que pueda hacerse efectivo este derecho es preciso que la ausencia no se prolongue más de dos meses desde la fecha de terminación del servicio, ni más de quince días desde que finalizara la vida de campamento en los períodos intermedios.

73 Orden de 24 de junio de 1946 (Ministerio de Trabajo), *sobre despido de Caballeros Mutilados o Mutilados accidentales*. — (“B. O. E.” del 28.)

Ilmo. Sr.: La protección que el Estado está obligado a dispensar a los Caballeros Mutilados de Guerra por la Patria y Mutilados accidentales no debe limitarse, en el orden laboral, al reconocimiento de un derecho preferente para ocupar determinados destinos o puestos de trabajo, de conformidad con las Disposiciones legales vigentes, sino que es preciso reconocerles en todo momento su honrosa condición, y la dependencia jerárquica en que se hallan respecto del Ministerio del Ejército, “Dirección General de Mutilados”, así como el carácter en propiedad de sus destinos, debiendo lógicamente intervenir dicho Centro Directivo en los casos de que a juicio de un empresario proceda el cese definitivo en el servicio de trabajo de un Caballero Mutilado o Mutilado accidental, cuando se le impute algún hecho que constituya causa legítima de despido, con arreglo a la Ley de Contrato de trabajo.

En su virtud, dispongo:

Artículo 1.º En los casos en que a juicio de un patrono o empresario proceda la separación definitiva de su puesto de trabajo de un Caballero Mutilado o Mutilado accidental, que ocupe un cargo o destino fijo, por hallarse incurso en alguna causa legítima de despido, de conformidad con la Ley de Contrato de trabajo o con arreglo a la Reglamentación que le sea aplicable, habrá de tramitarse por la Comisión Inspectora Provincial de Mutilados de Guerra el oportuno expediente de diligencias previas.

Art. 2.º A los efectos prevenidos en el artículo anterior, cuando se produzca algún hecho que pueda dar lugar al despido de un Caballero Mutilado o Mutilado accidental, se dará el oportuno parte por el Director o Jefe de la Empresa o patrono al Sr. Presidente de la Co-

misión Inspectora Provincial de Mutilados, quien ordenará, en el término de cuarenta y ocho horas, unas diligencias sumarias, en las que habrán de ser oídos la Empresa y el trabajador, quienes podrán alegar lo que a sus respectivas situaciones convenga.

Estas diligencias, para cuya instrucción podrá delegar la Comisión Provincial en la Comarcal de Mutilados correspondiente al domicilio del trabajador, habrán de concluirse en el término de quince días, desde la fecha que se hubiesen iniciado, y como resumen de las mismas se determinará por el Sr. Presidente de la Comisión Provincial si a su juicio existe o no causa justificada de despido.

Art. 3.º Concluido el expediente a que se refiere el artículo anterior, o transcurrido el plazo en que debía haberse terminado, podrá el empresario, en el término de los quince días siguientes, formular la propuesta de despido a la Magistratura provincial del Trabajo, acompañando a esta propuesta el testimonio del expediente o expresando que no se adjunta por no haberse concluido el plazo reglamentario.

La Magistratura de Trabajo, a cuyo efecto habrá de constituirse, no sólo por el Magistrado titular, sino como Tribunal Colegiado, integrado por dicho Magistrado de Trabajo, por un representante de la Comisión Inspectora Provincial de Mutilados, designado por el Presidente de la misma, y por un Oficial del Cuerpo Jurídico, nombrado por el Gobernador Militar, resolverá, previa audiencia, a los dos interesados, en el término de diez días, sobre dicha propuesta, adoptando la resolución de la forma de auto.

Contra la decisión del Tribunal Colegiado únicamente cabe interponer, cuando proceda, recurso de casación.

Art. 4.º El procedimiento señalado en esta Orden es de aplicación general en todos los casos de despido de Caballeros Mutilados o Mutilados accidentales, cualquiera que sea la actividad de la Empresa o patrono y el número de trabajadores que tenga a su servicio.

Art. 5.º Por el Ministerio de Trabajo se dictarán cuantas normas e instrucciones sean precisas para la ejecución de esta Orden.

Disposiciones transitorias.—Lo que se establece en la presente Orden se aplicará a los juicios de despido actualmente en trámite ante las Magistraturas de Trabajo, cualquiera que sea el momento procesal en que se hallen, debiendo suspenderse las actuaciones hasta que por la Empresa o patrono se inste el procedimiento previo ante la Comisión Provincial de Mutilados a que se refiere el art. 2.º de esta Orden.

JURISPRUDENCIA

JUDICIAL Y ADMINISTRATIVA

Seguros sociales en general.

SALARIO: CONCEPTUACIÓN DE LAS PRIMAS A LA PRODUCCIÓN SATISFECHAS POR DETERMINADAS EMPRESAS.—Las primas a la producción establecidas en favor de su personal por determinadas Empresas, cualquiera que sea su nombre, han de computarse como salario base a efectos de la liquidación de las cuotas de los Subsidios y Seguros sociales, por hallarse comprendidas en el concepto de salario normal a que se refiere el art. 1.º de la Orden de 11 de octubre de 1943.—(*Resolución de 1.º de junio de 1946.*)

Accidentes del Trabajo.

INCAPACIDAD PARCIAL: CALIFICACIÓN. Que para la resolución del recurso en su único motivo amparado en el núm. 1.º del artículo 1.692, preciso es consignar el resultado del juicio de prueba realizado por el juzgador de instancia, traducido en los hechos que considera probados, de los cuales bien claramente se deduce que a consecuencia de las lesiones sufridas por el obrero en el ojo izquierdo, la visión de este órgano puede considerarse casi nula y muy superior su pérdida a la del 90 por 100 de agudeza visual, y como tal resultancia de hecho no se impugna en el recurso por el cauce del núm. 7.º del texto procesal citado, y, por tanto, ha de respetarse, resultan en este caso bien aplicados los preceptos que se estiman erróneamente infringidos, sin que tampoco se infrinja la doctrina que se menciona de las sentencias de este Supremo Tribunal.—(*Sentencia de 21 de enero de 1946.*)

PROCEDIMIENTO: REQUISITO DEL RECURSO.—En la casación por Ley es requisito de forma inexcusable la cita concreta y clara de la Ley o doctrina legal que se cree infringida y el concepto en que lo haya sido. Estos elementos formados, en el presente recurso, no aparecen debidamente cumplidos, puesto que ningún precepto legal se cita como infringido, y en cuanto a la cita de las sentencias de esta Sala que se mencionan, a parte de su inaplicación al caso del pleito, por referirse a supuestos de hecho distintos del actual, tampoco se dice con la debida clari-

dad el concepto de su supuesta infracción.—(*Sentencia de 2 de enero de 1946.*)

INCAPACIDAD: CALIFICACIÓN.—Si como consecuencia de las lesiones sufridas padece el actor la sección del tendón flexor del dedo medio de la mano derecha, que le produce una limitación de la flexión del mismo, impidiéndole el movimiento de elevación, lo cual constituye un estorbo en las operaciones delicadas que con frecuencia exige el trabajo de mecánico a que se dedicaba, lo que produce una disminución en el rendimiento normal de trabajo, ninguna duda puede ofrecer que tal lesión, de carácter permanente, constituye la incapacidad parcial de esa clase que el fallo declara, con acertada aplicación del concepto de la misma, expuesto en los artículos 12 de la Ley y 13, párrafos primero y segundo, del Reglamento de 31 de enero de 1933.—(*Sentencia de 2 de enero de 1946.*)

PRESCRIPCIÓN.—En accidente agrícola se declaró probado por la Magistratura de Instancia que el sumario instruido por la jurisdicción ordinaria por la muerte del interfecto fué sobreseído provisionalmente por auto de 17 de septiembre de 1941, habiéndose presentado la demanda del presente juicio con fecha 1.º de marzo de 1943.

El Tribunal Supremo declara que la literalidad del párrafo segundo del art. 136 del Reglamento de 25 de agosto de 1931 sobre accidentes del trabajo en la agricultura, cuyo texto va también en el art. 217 del de igual materia en la industria, no autoriza distinciones respecto a la clase de auto de sobreseimiento a que se refiere, porque la dice con expresión genérica, que como tal comprende todas sus especies o clases; pero el espíritu del mismo o su razón fundamental todavía repele más el distinguir, dando prevalencia temporal a la primera, en atención a su carácter separado de las acciones penal y civil que el mismo hecho produjere, pues siéndole sin duda impedir el ejercicio público, y respecto a lo mandado en el art. 144 de la Ley de Enjuiciamiento criminal, su efecto queda logrado al llegar el sobreseimiento en ésta, que lo mismo fuere libre que el ser provisional hace cesar su actividad, dejando expedito el cauce para que la supeditada pueda entrar en función. En consecuencia, no son equiparables las resoluciones sentadas en el citado artículo 217; al concepto de definitivas que terminen en absoluto el juicio penal por muerte o eficacia de su acción, pues van aludidas no más que en su significado particular de dejar el proceso finiquitado o sin movimiento.

Que bien es posible el ejercicio de la acción laboral para que se indemnicen los accidentes del trabajo desde que fuere decidido el sobreseimiento provisional de la causa que por el mismo hecho se sigue, lo cual es reiterada doctrina jurisprudencial civil, y más destacada en la social, que la consiente para diversos efectos en ésta, aun con simulta-

neidad de procesos, nada después de aquel auto obstaculiza que se formalice la reclamación consiguiente, y por ello, cuando de realizarlo se prescinde, muéstrase pasividad, que al ser perdurable por mayor tiempo que el señalado de vida a la acción ocasiona su muerte, por las razones públicas que determinan el modo de extinguirse, denominado prescripción.

Que la suspensión del término para prescribir las acciones de la calidad de que se trata, provocada por el sumario sobre el propio hecho, ha de tenerse por alzada el sobreseerse, aunque fuere provisionalmente, no se estuviera personado en el mismo ni se le notificare ese auto, ya que ello, aparte de por criterio jurisprudencial, viene en razón de que ya no queda actual pugna posible de acciones, y de la voluntad del particular interesado ha dependido su desconocimiento de la decisión penal, que si mientras sea vital esta acción tiene a su arbitrio ejercerla aportando nuevos elementos, no ha de entenderse autorizado para que el mismo pueda respecto a la laboral fuera del tiempo en que ésta tiene condicionada su existencia.

Que en su atención, y toda vez que en el caso transcurrió más del año que establece el precepto antedicho desde que se sobreseyó provisionalmente el proceso penal hasta que se produjo la demanda de este juicio, es vista la equivocación sentenciadora al desestimar la excepción de prescripción oportunamente.—(*Sentencia de 8 de enero de 1946.*)

PROCEDIMIENTO: CONFERENCIA PROCESAL EN ACCIDENTES DEL TRABAJO.—El principio de la congruencia de las sentencias con las peticiones oportunamente deducidas por las partes en el pleito aparece en el caso del presente recurso claramente vulnerado por el fallo recurrido, por cuanto lo mismo en el suplico del escrito de demanda que en acta de juicio en que ésta se ratifica, que en las conclusiones que después de la práctica de las pruebas sostiene la parte demandante, la petición formulada se concreta a solicitar se “dicte sentencia condenando a la Mutua Aseguradora y a la empresaria C. A. de la P. y H. de la J. de C., a que indemnicen por la incapacidad parcial que padece la cantidad que en derecho corresponda”, según de dicho suplico resulta literalmente, y, por tanto, a esta petición clara y concreta de la parte, no modificada ni ampliada durante el proceso, única de la que pudo defenderse el demandado, debió ajustarse la Magistratura sentenciadora, sin rebasarla, para no incurrir, como lo hizo, en el vicio de incongruencia, con infracción del art. 359 de la Ley de Enjuiciamiento civil, concediendo más de lo pedido, sin que ello pueda excusarse porque el resultado de la prueba y su apreciación por el juzgador acusara la existencia de una incapacidad de grado superior, reclamable por el interesado con sujeción a los preceptos legales pertinentes si así lo estimase procedente. Es, pues, por

lo razonado estimable el primero de los motivos del recurso.—(*Sentencia de 15 de enero de 1946.*)

PROCEDIMIENTO: RECURSO DE CASACIÓN.—Que el recurso de casación por infracción de Ley sólo procedé, conforme a los propios textos legales citados por el recurrente—artículos 1.689 y 1.690, núm. 1.º de la Ley de Enjuiciamiento civil—, contra las sentencias definitivas, y siendo notorio que el deducido en este caso lo es contra una resolución que no tiene tal carácter, según claramente se desprende no sólo del texto de los artículos 411 y 419 de la Ley procesal citada, fijando el primero el lapso de tiempo para que la caducidad se produzca según los casos—cuatro años en el del pleito transcurridos con exceso sin instancia de la parte ni justificación de la imposibilidad de hacerlo—, y prescribiendo el segundo que la caducidad de la primera instancia, supuesto también actual, no extingue la acción, sino de la doctrina de este Supremo Tribunal establecida al interpretar esos artículos en sentencias de 14 de diciembre de 1912 y 4 de marzo de 1933, según los cuales la resolución que sobre la caducidad recaiga no tiene el carácter de definitiva, ya que puede promoverse nuevo juicio sobre la misma cuestión, es evidente, por lo razonado, la improcedencia del recurso que se examina interpuesto contra el auto de 28 de noviembre de 1942 dictado por la Magistratura del Trabajo de La Coruña, denegatorio de la reposición del de 22 de julio anterior, teniendo por abandonada la acción procesal y por caducado el procedimiento judicial.—(*Sentencia de 21 de enero de 1946.*)

PROCEDIMIENTO: PRESCRIPCIÓN.—La procedencia de la prescripción excepcionada por la parte recurrida hace estéril este recurso, toda vez que, según dispone el art. 62 de la Ley de Accidentes del trabajo en la industria de 8 de octubre de 1932, las acciones para reclamar en cumplimiento de las disposiciones de dicha Ley prescriben al año, y ha pasado con mucho exceso dicho plazo al ejercitar su acción la recurrente, sin que pueda servir de justificación para no hacerlo el no haberse resuelto la carencia de derecho de los padres anteriormente reclamantes, pues éstos lo hicieron cuando estaba ya también prescrita con notorio exceso su acción, y sin que concorra ninguna de las causas que la Ley autoriza para que se interrumpa el plazo de prescripción, lo que impide que la acción ejercitada pueda prosperar y hace que deban ser absueltos los demandados.—(*Sentencia de 16 de enero de 1946.*)

PROCEDIMIENTO: COSA JUZGADA.—Que aun cuando en el presente juicio, y el que se tramitó anteriormente a instancia de los padres del accidentado M. S. V., han intervenido las mismas personas y el origen de la reclamación es el mismo, el accidente sufrido por el indicado obrero, no es la misma la cosa que se pide ni la calidad con que las partes

han intervenido en ambos juicios, ya que en aquél la acción ejercitada lo fué por los padres, como derechohabientes del accidentado, y en éste, lo es el Fondo de Garantía, por no haber derechohabientes que perciban la indemnización, siendo distinta la cuantía de la indemnización reclamada y el concepto en que ambos juicios intervienen las partes, haciéndolo la Caja Nacional como demandante en este juicio, y siéndolo en el anterior como demandada, por lo que es manifiesto que no se da la identidad que exige el art. 1.252 del Código civil para que la presunción de cosa juzgada tenga lugar.

Subsidios familiares.

NUPCIALIDAD: JUSTIFICACIÓN DOCUMENTAL DE LAS ALEGACIONES DE LOS SOLICITANTES.—El límite de tres meses fijado por el art. 10 de la Orden de 30 de enero de 1943 para justificar documentalmente las alegaciones de las instancias solicitando Préstamos a la Nupcialidad debe considerarse como de prescripción en los casos en que por desidia o mala fe de los beneficiarios no se cumpla con el citado requisito, pero nunca de caducidad.—(*Resolución de 1.º de junio de 1946.*)

