

BOLETIN
DE INFORMACION
DEL INSTITUTO
NACIONAL
DE PREVISION



MADRID
AÑO VI. — NUM. 10
OCTUBRE 1946



INFORMACION DOCTRINAL

LAS CONCEPCIONES CLINICAS EN MEDICINA DEL TRABAJO

COMENTARIOS AL SATURNISMO

Lejos de nosotros el propósito de historiar la evolución de las ideas médicas. Observemos, sin embargo, que las ideas sustentadas por médicos y profanos sobre la causa y el mecanismo íntimo de las enfermedades, influyen decisivamente sobre su profilaxis y su tratamiento.

“Nada hay nuevo debajo del sol”, podríamos decir en Medicina. Sólo varía el prisma a través del cual consideramos la realidad. Así, en Medicina tiene más importancia el concepto patogénico de cada instante que el descubrimiento de un microbio o de un fármaco.

No es generalmente la rareza clínica la piedra de toque de los sistemas médicos. Por ejemplo, la ciencia clínica de los grandes maestros de la Antigüedad vibra en la descripción del cólico saturnino o de la pulmonía. Todos los sistemas terapéuticos históricos y actuales giran, antes y después de la era bacteriológica, alrededor de esa vulgarísima pulmonía, encrucijada de constitución, meteorología y bacteriología.

Este valor damos, pues, al cólico saturnino.

Pero si la Medicina general es un cúmulo de observaciones objetivas, lucubraciones fantásticas, autismos, errores creados por la moda irreflexiva y mantenidos por la inercia, etc., en el caso de la Medicina del trabajo, el asunto es aún más complejo, porque sobre la pura técnica médica influye, desvirtuándola, la preocupación eco-

Los hechos, opiniones y doctrinas de los artículos publicados en esta Sección del BOLETÍN, sólo se pueden atribuir a sus autores. — Prohibida la reproducción sin citar la procedencia.

nómica, social y política, especialmente sobre el diagnóstico. Estas mismas preocupaciones, y también el abandono por parte de los médicos, de estas cosas, dejadas generalmente en las manos pecadoras de ignaros elementos, hueros de toda idea sanitaria, condicionan, con grave perjuicio, la organización de la profilaxis, que no siempre es mala por tacañería, sino muchas veces por ausencia de lógica, siendo frecuentísimo que, para desprestigio de la Medicina preventiva, se tomen medidas equivocadas, gastando inútilmente mucho dinero, a beneficio de estúpidas manías, cuando no de intereses mal entendidos. No es raro que se acumulen máscaras, pantallas, aspiradores, etc., a veces perturbando y acelerando la enfermedad, allí donde no habría sino considerar la etiología y el factor humano.

Ya hemos dicho que alrededor del clásico saturnismo se pueden desarrollar, por muy conocido que nos parezca, todas las teorías médicas que la época requiera. Añadamos que en esta exposición no se trata de descubrir nada nuevo, sino de introducir inquietudes en el campo mecanizado y fosilizado de la Medicina del trabajo española.

Para la mayoría, saturnismo es un riesgo, homogéneamente repartido dentro de cada industria, del que no se estudia cuantitativamente ni la etiología ni el terreno en que actúa, o sea, el hombre. Imaginemos lo que sabríamos de la pulmonía si no se estudiase cualitativa y cuantitativamente el neumococo, ni se interpretasen sus síntomas, limitándonos a pagar indemnizaciones a los enfermos y a fabricar vacunas y medicamentos cuyo efecto no controlase nadie. Pues en esa situación se halla de ordinario el estudio de la enfermedad profesional en general y del saturnismo en particular.

Digamos nuevamente que sin un buen conocimiento de las enfermedades, su profilaxis es nula; que las epidemias y pandemias no pueden suprimirse en un ambiente atrasado, y que construir todo un edificio de trastos perfeccionados para contrarrestar ese atraso es un camino falso; que de nada le serviría a una sociedad prehistórica el empleo de desinfectantes perfectos, a falta de lavabos, baños, retretes, etc.

Aplicuémonos a estudiar y experimentar, y huyamos siempre del arbitristo, expediente de ignorantes y errados que se obstinan en desconocer la realidad; recordemos, como ejemplo de arbitristas, aquel personaje de Quevedo, que quería "chupar la mar con esponjas" para tomar Ostende.

Y dejando estas consideraciones generales, pasemos al análisis completo del tema.

No hay intoxicación de cuadro clínico fijo. En el saturnismo, esto es bien conocido, y ese solo hecho debía llevarnos siempre a considerar en él antes el enfermo que la enfermedad. Son innumerables los síndromes que produce el saturnismo. De todos ellos, nos

interesa recoger que el enfermo no es, como pueda creer el profano, ningún saco, que fuese llenándose de plomo y que reaccionase, por decirlo así, al peso, como cuando ponemos un envase en una balanza y lo vamos hinchiendo.

En toda intoxicación hay una serie de mecanismos reaccionales que el organismo pone en marcha contra el tóxico o cuerpo extraño. La intensidad de estas reacciones, que constituyen los síndromes, varía, no por la cantidad ingerida (dentro de ciertos límites), sino con la sensibilidad orgánica del sujeto y con la cantidad de tóxico que actúa, o sea, que el organismo retiene (deficiencia de los filtros respiratorios y vías de eliminación). La sensibilidad individual es el gran secreto de la Medicina; esta sensibilidad se manifiesta en el saturnismo en varias fases distintas:

1.^a Actuando precozmente sobre el sistema respiratorio (capacidad de inhalación, tramo hemático-hematopoyético: anemia y presencia de formas regenerativas); el ataque a fondo de la sangre va precedido de un período de excitación con hiperglobulia, y seguido a veces de lesiones de bazo e hígado.

2.^a Cuando se absorbe y pasa en la sangre de cierta proporción, es decir, como plomo circulante, actúa en forma característica sobre los mecanismos reaccionales del sistema nervioso vegetativo: inervación intestinal e inervación vascular, produciendo cólico y determinando palidez y rodete gingival. Parece ser (Dantin) que la acción se ejerce sobre la parte extravisceral del vago, principalmente.

3.^a Cuando el plomo circulante (difosfato de plomo) pasa a trifosfato insoluble, almacenándose en los huesos, y de ahí revierte constantemente a difosfato soluble, o bien pequeñas cantidades de plomo, nuevamente absorbidas, mantienen una corriente hemática de plomo, débil, pero sostenida, se produce de preferencia discro-naxia y neuritis de los nervios motores, atacando también a las glándulas de secreción interna: gonadas, tiroides, mamas, paratiroides, suprarrenal.

4.^a Si la corriente plúmbica es intensa y duradera, sin perjuicio de los demás síntomas, es inminente la presentación de la gravísima encefalopatía.

Los síndromes del saturnismo no son absolutamente específicos; así, por ejemplo, en las intoxicaciones por disolventes, los principales síndromes, coincidentes en gran parte con ellos, son: hemático-hematopoyético, gastro-entero-cólico, hepatorenal, cerebro-meníngeo.

Todos los órganos afectados tienen características individuales distintas de un hombre a otro y dependientes de su desarrollo, de su biotipo o de sus enfermedades anteriores; en suma: de su cons-

titución, que es, según sabemos, lo heredado, moldeado por el ambiente y vicisitudes de nuestra vida. La absorción del veneno depende no sólo del puesto de trabajo, sino del sujeto, de sus hábitos de limpieza, de su función nasal (que si es buena retiene, según Gfrörer, la mitad del plomo), etc.

Nos habla ya Baader del influjo de las variantes biológicas del organismo en la adquisición del saturnismo. Cita este profesor como expuestos a los jóvenes, mujeres, tuberculosos, enfermos de la sangre y de los vasos, gastrópatas y alcohólicos. En estos últimos considera como factor peligroso, no el alcohol mismo, sino los hábitos de abandono y suciedad que adquiere el borracho. Nosotros tampoco valoramos el alcoholismo de manera absoluta sino considerando que generalmente los llamados alcohólicos son aquellos sujetos que toleran mal el alcohol, siendo así que los hiperpituitarios lo toleran bien y en grandes cantidades.

En algunos casos hay signos constitucionales, indicio de ciertos modos reaccionales, que puede interesarnos relacionar con la estática de saturnismo, aunque directamente no dependan de él.

Esto es lo que en el breve espacio de un artículo, y resumiendo algunos trabajos nuestros, antiguos y recientes, vamos a tratar de exponer a continuación. En parte de estos trabajos nos ayudaron eficazmente algunos compañeros, como, por ejemplo, el Dr. Perales, para la iniciación del estudio de los fundidores de plomo.

II

Decíamos en otro lugar que los tipos raciales y los biotipos soportan a un tiempo rasgos físicos y espirituales.

No podemos prescindir, al clasificar las variedades de seres humanos, de un concepto morfológico, antropométrico, cuyo clasicismo nos persigue.

Pero no es esta idea de sólidos geométricos la que nos interesa, ni en Biología general ni en nuestro caso particular. Solamente lo que llamamos hipótesis o esquema de trabajo ha podido concebir los biotipos. En la vida corriente no clasificamos un sujeto al verlo en uno de los tres o cuatro tipos fijos de una escala; cuando tal cosa pretendemos es guiados de un fanatismo sistematizador o a costa de muchos errores. En la clínica, tan completa como la vida corriente, sin perjuicio de las máximas aspiraciones y rigores científicos, no se nos ocurriría, pese a todas las correlaciones entre la forma y la función, dar importancia al hecho exclusivo de que el enfermo sea pícnico o leptosomático, morfológicamente.

Al examinar series de sujetos supuestos sanos, observamos que,

de un lado, está su morfología; de otro, su psicología (o, mejor dicho, su nivel mental, ideológico y cultural). Pero además hay un extenso campo en el que se manifiesta la manera de ser peculiar del sujeto, su dinamismo, comprendiendo carácter, tipo muscular, reacciones ergológicas, reacciones de sistema nervioso vegetativo, hábitos fisiológicos, sensibilidad al dolor y a los distintos agentes mórbidos, predominio de tramos orgánicos vegetativos primigenios o de órganos metamórficos en el primer plano de la fisiología patológica, etc.

Considerando estas cosas, comprendemos lo superficial del criterio morfológico, pues si bien ha sido estudiada una peculiar forma de reacción de los pícnicos, de los leptosomáticos y de los atléticos, muchos casos, los llamados tipos mixtos, muy frecuentes, escapan a la clasificación morfológica, y, sin embargo, todavía, afinando en su estudio reaccional, se descubrirían en ellos características propias de grupo.

Este es el sentido que damos a la tipología; dentro de las más estrictas normas de la ciencia de la constitución humana, nos interesa, sobre todo, este aspecto reaccional.

En la base de todo tipo reaccional se encuentra siempre una peculiaridad del mando nervioso (variantes o anomalías de desarrollo del cerebro medio, etc.), expresada a través de los mecanismos endocrinos y viscerales, y manifiesta en trastornos metabólicos, vegetativos, reaccionales, de carácter, etc.

Podemos considerar infinitos tipos reaccionales, pero esencialmente:

Tipo 1. Sujeto de biotono constante, eufórico, afectivo. Buena reactividad hemática. Hipotiroides e hipergenital. Brevilíneo.

Tipo 2. Vagotónico y espasmofílico, de biotono variable, más bien débil, sobre todo de aparato digestivo (soporta mal el alcohol). Tendencia a las enfermedades agudas (anillo de Waldeyer, pulmonías), alérgicas y formas de resistencia de la tuberculosis. Sistema nervioso excitable, tendencia al autismo y la neurosis, disposición estereotípica y para la labor artística. Envejecimiento prematuro. Defectos de refracción. Lábil vegetativo. Hipertiroides (protuso), asténico, longuitipo.

Tipo 3. Sujeto, frenado, motóricoperseverante, de biotono elevado y tenso. Catarroso, con tendencia al reumatismo y enfermedades crónicas. Hiperpituitario, atletiforme.

Junto a los tipos normales, distingúense los "Minustypen", según la denominación alemana. Claro que éstos son deficientes, con arreglo a un criterio de vida naturalista y para un trabajo duro, pero sin que ello signifique incapacidad, sobre todo dentro del complejo reversible vitalidad-degeneración, que constituyen los pue-

blos civilizados, y aun quizá la vida toda de las especies. Algunas escuelas llaman a estos tipos "constituciones inmaduras", con palabra expresiva, pero inexacta.

Algunos datos constitucionales que pueden hallarse fácilmente, no son sólo importantes en sí, sino por su significado de estigmas, como, por ejemplo, los defectos de refracción, en el tipo 2. Así pues, la siguiente estadística de defectos de refracción en distintas profesiones, con datos recogidos por nosotros, guarda una cierta relación con la fortaleza media de sus candidatos correspondientes:

Conductores de automóviles.....	17 %
Alumnos Escuelas de Trabajo.....	32 %
Costureras	36,9 %
Impresores	39 %
Profesoras de educación física (aspirantas).....	39,2 %
Enfermeras	64 %

Es sabido que en ciertas industrias, por ejemplo, la de artes gráficas, desde el antiguo cajista a la moderna composición mecánica, la situación higiénica ha variado mucho, y si en algún tiempo pudo ser un trabajo peligroso por el saturnismo, hoy en día apenas si se presenta en ella algo más de un 1 por 100 de estos enfermos.

Junto a innegables progresos de la higiene, debidos sobre todo a la mecanización, hemos pensado que también ha podido cambiar la predisposición natural del material humano. Para estudiar esto, y supuesta una mayor predisposición de ciertos tipos constitucionales, como luego veremos, hemos hallado la proporción de biotipos, por grupos de edad, en una serie de impresores, buscando las características de la generación antigua, las de los hombres de edad media, y las de los jóvenes y aprendices. El resultado, que indica la importancia de los estudios constitucionales en Medicina del trabajo, se resume en el siguiente cuadro, que nos muestra la creciente frecuencia de los tipos atletiformes, más resistentes, en las nuevas generaciones:

JÓVENES DE 18 A 33 AÑOS			EDAD MEDIA DE 34 A 48 AÑOS			VIEJOS DE 49 A 63 AÑOS		
Atleticos	Pícnicos	Asténicos	Atleticos	Pícnicos	Asténicos	Atleticos	Pícnicos	Asténicos
13	4	19	25	8	28	2	8	12



FIG. 1.^a—El rostro de la nueva generación, según una escultura de Breker. Nótese el predominio atletoide, mezclado, sin embargo, con rasgos de nuestro tipo 2 reaccional.

La mayor resistencia de los atletiformes nos ha sugerido también realizar, en una parte de nuestros casos, una comparación (véase fig. 2.^a) de la distribución de los biotipos con la de los índices de robustez, en la que se comprueba este hecho, así como la escasa coincidencia (sólo en un caso) del saturnismo en tipos atléticos.

En la citada gráfica figuran dos índices de robustez: el primero (de izquierda a derecha), es el de Pignet [fórmula: $\text{talla} - (\text{perímetro torácico} + \text{peso})$], más bien de corpulencia, con arreglo al cual están ordenados los casos de mejor a peor, y el segundo, o índice vital (fórmula: $\frac{\text{talla} \times \text{peso}}{\text{capacidad pulmonar}}$), que tiene un elemento oxidante; estos dos índices no coinciden entre sí, viéndose cómo mejora relativamente el elemento oxidante (capacidad pulmonar) en los delgados, que, al disminuir su superficie, aumentan su respiración.

En general, se observa en las industrias urbanas un predominio de leptosomos, más inquietos, quedando captados los atléticos y pícnicos por actividades agrícolas u organizadoras.

Conviendría hacer estos mismos estudios en industrias más expuestas al saturnismo, como, por ejemplo, las de fundición, en las que se dice que hay 40 por 100 de saturninos, o la fabricación de acumuladores.

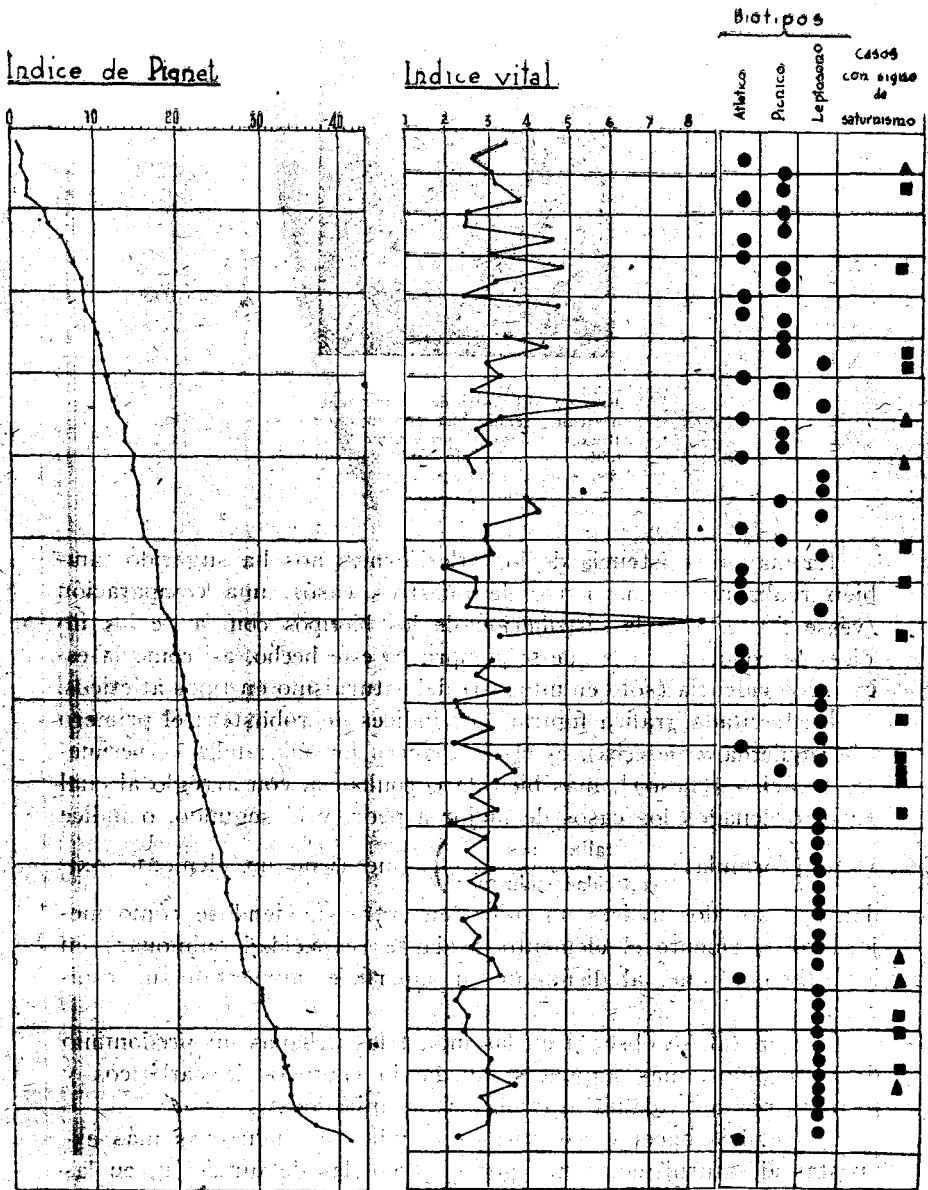

FIG. 2.—Robustez, biotipos y saturnismo. Los cuadrados representan casos de saturnismo comprobado, y sospechosos de saturnismo, los triángulos.

III

Refiriéndonos ya más concretamente al saturnismo, es lo habitual que dentro de cada industria existan oficios expuestos y oficios no expuestos al mismo. En los más expuestos, si la intoxicación es masiva, no escapan a ella ninguna clase de biotipos. Pero en el grado medio de intoxicación, es donde se observan las diferencias constitucionales.

Nuestra experiencia coincide, en lo que se refiere a los impresores, con la opinión general, habiendo hallado en nuestros últimos trabajos un 1,4 por 100 de saturninos entre ellos. Por el contrario, en un grupo (bien es verdad que muy pequeño) de fundidores había signos de saturnismo en un 85 por 100.

Pero volviendo a los tipos reaccionales (Rutishauser habla de expresiones reaccionales, refiriéndose a las osteitis saturninas), ya descritos más arriba, podemos observar su frecuencia entre los saturninos, que es lo que hacemos a continuación. Téngase en cuenta que la enfermedad no crea nada, no hace sino exagerar y poner de relieve los mecanismos fisiológicos preformados. Hemos clasificado los sujetos en los tres tipos (véase página 2443), dividiendo los saturninos en dos categorías (los comprobados y los sospechosos):

CASOS	TIPOS REACCIONALES				
	1	1-2	2	2-3	3
Saturninos comprobados...	2	5	18	3	4
Sospechosos de saturnismo	0	2	7	2	1

Como puede verse, la predisposición y sensibilidad máxima al plomo gira siempre alrededor del tipo 2. Si se presentan algunos tipos atléticos saturninos, es por haber añadido en este cuadro a los impresores, obreros fundidores, expuestos a la intoxicación masiva.

Los tipos reaccionales no siempre coinciden con los biotipos, aunque haya una estrecha correspondencia.

Para apreciar las dificultades de esta clasificación, digamos que, si conocemos y controlamos algunos detalles clínicos, desconocemos la verdadera significación de otros. Por ejemplo, no sabemos con seguridad en qué tipo se dan con más frecuencia las neuritis y las gingivitis crónicas, aunque parece ser que se reparten por igual entre picnicos y leptosomáticos. Ello, más otras circunstan-

cias, nos sugiere la sospecha de si el tipo leptosomático será un subtipo. tarado, del pícnico, con el que tiene algunas semejanzas no morfológicas, formando como los dos extremos de una balanza, exuberante el pícnico en ciertos mecanismos, y rico el leptosomático en otros, siendo el atlético el tipo materialmente fuerte en el sentido individual.

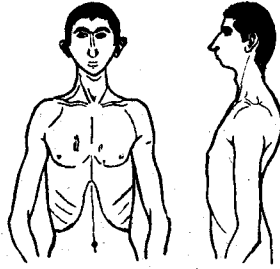

FIG. 3.—El modelo del tipo leptosomático, tomado del libro de Kretschmer, nos recuerda, como un eco del pasado, la clásica y pinturera silueta del impresor madrileño de hace treinta o cuarenta años.

Pero esto nos lleva al terreno antropológico, que no es aquí sino de aplicación.

Respecto de la gingivitis, observamos que en un grupo de fundidores, precisamente los sospechosos de lesiones pulmonares evolutivas, tenían todos rodete de Burton.

El síntoma cólico se da de preferencia en sujetos asténicos, gástricos, que, según nuestros estudios en enfermos del estómago, son los que presentan mayor retardo constitucional (lo que correspondería a las citadas "constituciones inmaduras").

Incluso los datos de la patología del plomo que parecen más lógicos, dan a veces muchas dificultades en el peritaje, por su dudosa interpretación. Así pasa con la determinación del plomo, circulante o depositado. Sabemos que el plomo se deposita en los huesos, determinando osteitis fibrosa, atrófica en las formas subagudas, e hipertrófica en las crónicas (Rutishauser), y el análisis del plomo óseo no es, sin embargo, un dato exacto para el diagnóstico post-mortem, pues también se deposita el plomo procedente de la alimentación, mal llamado "fisiológico". Por otra parte, experimentos del citado autor prueban que el riñón enfermo acumula mucho plomo de este "fisiológico", aun en ausencia de toda intoxicación.

Mucho se ha discutido sobre cuáles son los síntomas más precoces del saturnismo (hematológicos, neurológicos, etc.). Uno de los signos citados es el punteado basiófilo de los hematíes, que re-

presenta una reacción de la sangre no privativa del saturnismo; según Baader, no tiene gran importancia para el diagnóstico; para nosotros la tiene sólo, como índice de reactividad hemática, para la profilaxis y el pronóstico. La sensibilidad hemática al plomo en los distintos tipos reaccionales, que hemos comenzado a estudiar en una serie de fundidores, parece ser mayor en el tipo 2, en cuanto a la disminución del número de hematies; pero, sin embargo, el índice cromático bajo, acompañado de reacciones con ligera hiperglobulia (que no sabemos si son más precoces o bien son formas de mayor resistencia), se presenta con más frecuencia, al parecer, en los otros tipos. Sería curioso observar en extensa serie el papel del grupo hemático.

IV-

Lo expuesto, a modo de grandes líneas o retazos, no es sino muestra de algunas orientaciones y de algunos métodos de trabajo, y nos indica lo mucho que nos queda por estudiar. Sólo hacemos este resumen para estímulo propio y ajeno.

DR. J. DANTIN GALLEGO

Algunas referencias bibliográficas.

- J. DANTÍN GALLEGO: *Acción experimental de las sales de plomo sobre la contracción, por la histamina, de la fibra muscular lisa intestinal.*—Publicaciones del Instituto Nacional de Previsión.—Madrid, 1934.
- J. DANTÍN GALLEGO: *Comentarios a la patogenia y etiología de las afecciones gastrointestinales. Los factores constitucionales.*—“Revista Clínica Española”, tomo XVII, núm. 2, 30 de abril de 1945, pág. 118.
- J. DANTÍN GALLEGO: *Saturnismo.*—QUINTANA Y DANTÍN: *Curso de Higiene del Trabajo*, tomo I, pág. 415.—Madrid, 1944.
- E. RUTISHAUSER: *Ostéopathies et intoxications.*—“Journée de Médecine des Accidents et des Maladies du Travail”.—Genève, le 26 mars 1944.
- D. HERNÁNDEZ-PACHECO: *Estudio de una fundición de plomo desde el punto de vista de la higiene del trabajo.*—“Boletín de Seguridad e Higiene del Trabajo”, núms. 3 y 4, mayo-junio y julio-agosto de 1940.
- E. W. BAADER: *Gewerbekrankheiten.*—Berlín, 1943.

EL CONCEPTO MODERNO DE LA SEGURIDAD SOCIAL ⁽¹⁾

ANTECEDENTES: CONCEPTO Y DESARROLLO DE LA PREVISION SOCIAL

I

GÉNESIS.

Hasta fines del siglo XVIII predomina la pequeña industria. Obreros y maestros trabajan en pequeños talleres y están organizados en Corporaciones de oficios que aseguran la estabilidad de la mano de obra. Con frecuencia, el obrero vive en familia con su patrono y recibe asistencia en caso de incapacidad para el trabajo. Además, las Corporaciones crean Cajas de socorros.

En el siglo XIX, a la concepción individualista de plena libertad de relaciones jurídicas, que no reconoce la solidaridad profesional, sigue, al poco tiempo, la iniciación del desarrollo de la gran industria. Las máquinas sustituyen el trabajo de los artesanos, y las grandes fábricas a los pequeños talleres. La industrialización continúa acentuándose y surge una nueva clase social: la clase obrera.

El obrero aislado discute libremente con su patrono las condiciones de su contrato de trabajo, y, naturalmente, en la práctica tiene que aceptar las que aquél le impone. Mal pagado, imposibilitado para hacer ahorros, debilitado por un exceso de trabajo y una alimentación insuficiente, se encuentra en la miseria cuando surge un riesgo que le priva de sus ganancias.

Ante la miseria de la clase trabajadora, el Estado liberal se muestra indiferente. Ante esta indiferencia del Estado surge la iniciativa privada, siendo los patronos los primeros que, conscientes de los peligros de la exasperación producida por la miseria, y deseosos de asegurarse los servicios de una mano de obra estable, vigorosa y fiel, organizan instituciones de beneficencia y asistencia. Pero estas instituciones no pueden resolver el problema de la inseguridad de la clase obrera,

(1) Aunque la expresión "Seguridad Social" es modernísima, su concepción obedece al desarrollo evolutivo de la Política social, principalmente en lo relativo a la Previsión. En el presente artículo exponemos sus antecedentes básicos históricos. En otros posteriores expondremos su concepto moderno y sus interferencias con otras actividades de la política.

sólo cubren una pequeña fracción de ésta y su base de organización es demasiado pequeña.

Los obreros van llegando poco a poco a la concepción de su existencia como clase social. Se dan cuenta de que no existe libertad verdadera sin fuerza económica, y llegan a considerar sus intereses como opuestos a los de sus patronos. Este espíritu les impulsa a la creación de instituciones de clase, y con este objeto entablan una lucha con los Poderes públicos.

El Sindicato prohibido se disimula tras la Caja de socorros. Desde la Gran Bretaña, país clásico de las asociaciones fraternales de socorros, la mutualidad se extiende por el Continente.

La mutualidad, apoyada moralmente y subvencionada por los Poderes públicos, se desarrolla extraordinariamente, creando en muchos países millares de instituciones que agrupan millones de miembros. Pero, a pesar de los esfuerzos realizados, se manifiesta ineficaz para resolver el problema de la protección obrera. Las Cajas mutualistas son demasiado numerosas, y en general los efectivos de cada una, excesivamente reducidos, comprometen su estabilidad y las imposibilitan para asegurar contra las incapacidades prolongadas. Además, muchos obreros no se aseguran; unos, por imprevisión, y otros, por insuficiencia de recursos.

Así pues, y a pesar de la importancia de sus resultados, la previsión libre se manifiesta insuficiente.

Durante el curso de los últimos treinta años del siglo XIX, los Sindicatos obreros se multiplican y hacen fuertes; empiezan a agruparse en Confederaciones interprofesionales, que influyen enérgicamente en los Parlamentos y Gobiernos. Las doctrinas intervencionistas se desarrollan y combaten el viejo liberalismo abstencionista en el terreno social y económico. El Estado empieza a reconocer que la salud y el bienestar de los trabajadores interesan a la sanidad, capacidad de producción y porvenir de la colectividad.

II

POLÍTICA SOCIAL.

Ante el problema de la miseria, la caridad y la iniciativa individual son insuficientes, y la concepción individualista de plena libertad de relaciones jurídicas del liberalismo se va sustituyendo por el convencimiento de que una deficiente situación sanitaria y social produce fuertes repercusiones perjudiciales sobre la colectividad, y que solamente el Estado está en condiciones de afrontar el problema del bienestar individual de los ciudadanos.

La Política, que comprende el contenido esencial de todas las me-

didadas encaminadas a regular dentro de la colectividad la vida individual de los hombres y de sus categorías para garantizar la libertad y la dignidad de las personas, así como la pacificación de la vida social, debe, ante todo, proponerse poner a disposición de las clases más o menos amenazadas en su existencia social los métodos más eficaces posibles para salvar su posición sociológicamente reconocida, en interés de la comunidad nacional.

El problema de la miseria y la complejidad de los males sociales que entraña no podía resolverse sin la intervención del Estado. Sin embargo, desde el punto de vista del liberalismo (abiertamente hostil a toda actividad estatal que pudiera coartar la independencia, la confianza en sí mismo y la iniciativa individual), solamente podía tolerarse una intervención *soportable*. Así, la intervención estatal del liberalismo no actuó decididamente sobre todos los inconvenientes sociales originados por el sistema de la libertad económica, sino que fué actuando sucesivamente sobre aquellos puntos de mayor riesgo para la existencia del pueblo. Más que nada atendía a motivos de oportunidad inmediatamente práctica en la lucha entablada en la formación política de los pueblos por el predominio, de unos sobre otros, de intereses materiales, aunque velados bajo una estructura ideológica. El Estado, al proveer para una determinada defensa de los económicamente débiles, obraba de un modo *social*. Y así surge el concepto de la Política social. Esta acción social del Estado se ha ido manifestando en tres grados sucesivos:

- 1.º La urgente necesidad de socorrer a los individuos en estado de incapacidad o miseria.
- 2.º La necesidad social de procurar un nivel mínimo de educación, higiene, asistencia médica, etc., en interés de la comunidad; y
- 3.º Una acción encaminada a proteger a los individuos, principalmente la masa trabajadora, contra las contingencias y riesgos de su vida, y a estimularlos a contribuir por sí mismos a esta protección.

III

NACIMIENTO Y DESARROLLO DE LOS SEGUROS SOCIALES.

Como hemos dicho, el tercer grado en que se desarrolló la Política social consistía en la acción estatal para proteger a los individuos, particularmente a los asalariados, contra los riesgos de su vida y para estimularlos a contribuir por sí mismos a su protección.

Esta acción constituye el origen de los Seguros sociales, y se realizó primeramente en casi todos los países, protegiendo y fomentando las mutualidades e implantando regímenes legales de Seguros libres subvencionados por el Estado.

Pero en una sociedad bien organizada, el individuo no puede tener la libertad de abandonarse a una imprevisión que le ponga a cargo de la colectividad: el Seguro es un deber social que puede y debe imponerse en interés general.

Al convencimiento de esta concepción obedece la instauración de los Seguros sociales obligatorios. El principio básico en que se apoya es "suministrar a los necesitados de ayuda una mayor seguridad y generosidad en la asistencia a que tienen derecho" (Mensaje imperial del año 1881). Necesitados de ayuda son, según este concepto, los que por su posición social y económica no pueden por sí mismos aportar la necesaria previsión para asegurarse la existencia suya y la de su familia ante las contingencias de la vida.

Pero los Seguros sociales han limitado generalmente su aplicación, durante los últimos años del siglo pasado y los treinta primeros del presente, a los asalariados, y principalmente a los obreros. Su objeto era garantizar a los asalariados y sus familiares contra los riesgos que amenazan la capacidad de ganancia de aquél y procurar la recuperación de la salud perdida por el trabajador o algún miembro de su familia.

Los Seguros sociales, así concebidos, se basan en los siguientes principios:

Participación de los patronos y asalariados en la constitución de los recursos.—Un Seguro que abarca un círculo de personas de proporciones tan amplias necesitaba, naturalmente, una base económica sólida. Se escogió el camino de las cotizaciones patronales y obreras. El que la seguridad del trabajador contra los riesgos que amenazan su actividad laboral debe ser obtenida a costa del trabajo ha llegado a constituir un firme principio, y se acepta, por la teoría del justo salario, como un elemento del coste de la producción. La participación del trabajador corresponde, no sólo a necesidades económicas, sino que tiene también un contenido moral, porque proporciona al interesado el sentimiento de haberse procurado por sí mismo un Seguro contra los riesgos que amenazan su capacidad de trabajo, su existencia económica y el bienestar de los suyos. Con ello se reafirma su dignidad personal y la conciencia del valor de su trabajo.

Derecho del asegurado a las prestaciones.—Sólo así tiene valor la institución para el asegurado; las cotizaciones no se le presentan como una carga, sino como su participación en un organismo que existe para él. Se encuentra ligado al Seguro, considera su florecimiento o decadencia como beneficios o daños propios, se constituye en su procurador y surge en él un interés particular en evitar los abusos.

Responsabilidad del Estado y obligatoriedad.—El Estado crea el Seguro social, dicta Leyes para su constitución y subsistencia, hace posible su actuación, limita el contenido de las prestaciones, pero carga

con la responsabilidad del mismo, en primer término, y, sobre todo, en lo que respecta al cumplimiento de las prestaciones que debe garantizar financieramente. El deber del Estado de hacerse cargo de esta responsabilidad resulta, sobre todo, de la *obligatoriedad del Seguro*. Si ha de cumplir éste su cometido, tiene que basarse fundamentalmente en la afiliación obligatoria. Si se deja a los individuos la facultad de poderse asegurar o no, se imposibilita la confección de planes financieros sólidos, porque no se podrán prever los futuros ingresos ni los gastos. Por otra parte, con ello se favorece a los irresponsables, que se desligarían del sacrificio contributivo y se abandonarían, al sobrevenir el riesgo, a la ayuda de la comunidad. Además, quedarían fuera del Seguro muchos riesgos favorables que tienen que estar incluidos, porque el Seguro social, en contraposición al de las empresas privadas, está obligado a aceptar los riesgos desfavorables. La obligatoriedad de afiliación para el asegurado se corresponde con la obligación, por parte del Estado, de aceptar al asegurado.

PRIMERA ETAPA.

Los Seguros sociales nacen en Alemania. Bajo la política de Bismarck, la organización industrial de 1869, todavía de tendencia liberal, adquiere en diez años un matiz decisivo hacia una nueva política de intervenciones estatales en la economía, y los principios de una política económica estatal coinciden con la implantación y desarrollo de una política social. Factor predominante de esta política fué la introducción de los Seguros sociales. "Bismarck, al reconocer a cada ciudadano el derecho al trabajo y al hablar del *soldado del trabajo*, quiso destruir el concepto liberal que sólo consideraba el trabajo como una mercancía. Quiso sustituir la mera asistencia por una forma nacionalsocial, haciendo que el Seguro constituyera un derecho público y no ya una limosna" (Hüber). En la organización aseguradora, como elemento de ordenación nacional, se atiende a la tradición jurídica germana de la administración autónoma, y lo hace para reforzar, en la propia responsabilidad individual, el sentimiento de la responsabilidad política y de la comunidad nacional.

Otro notable concepto que ejerció gran influencia en Bismarck fué el de la función política de la *propiedad*, y por ello hace que las pensiones asuman el carácter de una propiedad jurídica, de un patrimonio.

También estableció el principio de la participación económica del Estado en los Seguros sociales; su idea predominante fué manifestar en esa forma el deber político del Estado, con respecto a las masas obreras, y coaligar nuevamente con el Estado y la Nación una clase que se consideraba fuera de la comunidad.

En el Mensaje imperial del 17 de noviembre de 1881 se dan a co-

nocer las ideas directrices en esta materia y se determinan los Seguros sociales básicos: de enfermedad, de accidentes y de pensiones.

El primer Seguro implantado fué el de enfermedad por la Ley del 15 de junio de 1883. A ésta siguieron las Leyes del Seguro de accidentes de 1884, 1885, 1886 y 1887, y, finalmente, la Ley del Seguro de invalidez y vejez del 22 de junio de 1889. En el Código de Seguros del Reich del 19 de julio de 1911 se recopilan las Leyes que abarcan estas tres ramas de Seguro y se añade el de supervivencia.

En 1924, y en vista de que toda la legislación sobre Seguros sociales presentaba un aspecto de extremo confusionismo, se dictó una nueva redacción del Código de Seguros del Reich; en 1925 una Ley sobre mejora de las prestaciones, que casi duplicaba las obligaciones de las entidades aseguradoras, y en 1927 otra Ley sobre Seguro de paro.

Durante todo este tiempo se fueron implantando también algunos regímenes especiales profesionales: mineros y empleados.

Durante los últimos años del siglo XIX y los primeros treinta del presente, el ejemplo de Alemania fué seguido por casi todos los países europeos. En América, hasta esa fecha, sólo existían regímenes generales (llamados así impropiaemente) de asalariados en Chile y Uruguay.

Pero en todos estos países el Seguro social no se implanta como un todo orgánico, sino en la misma forma que en Alemania, es decir, como un conglomerado de diversas ramas aisladas. Algunos países sólo implantan una o varias ramas; otros, todas las que hemos considerado básicas, pero aisladamente y en épocas sucesivas, y en otros, donde todas las ramas básicas se implantan en un solo texto legislativo, se hace como en la codificación alemana, manteniendo la separación de cada uno de los Seguros sociales. Reconocida desde el año 1919 la necesidad de internacionalizar las medidas de protección a los trabajadores para evitar competencias injustas en los mercados mundiales, la Conferencia Internacional del Trabajo sigue el mismo criterio y se ocupa en cada uno de los Seguros sociales en Conferencias distintas, y redacta para ellos Convenios y Recomendaciones separados.

La separación de los Seguros sociales dió lugar a la complicación administrativa, a la multiplicidad de las entidades aseguradoras y a la ineficacia de las prestaciones.

Si se añade además la limitación de los campos de aplicación (se excluía generalmente a los trabajadores con ganancias elevadas y a ciertas clases de trabajo), el hacer depender las prestaciones económicas del valor de las cotizaciones pagadas, y la insuficiencia general de las prestaciones sanitarias, todo ello dió lugar a la ineficacia de los Seguros sociales entonces existentes para el cumplimiento del alto fin que se les había asignado.

SEGUNDA ETAPA.

Hacia el año 1930, los investigadores sociales, comprendiendo las imperfecciones de los regímenes de Seguros sociales existentes, empiezan a preocuparse de su mejoramiento y se inicia una nueva concepción del Seguro social para sustituir a la primitiva de garantizar al trabajador contra los riesgos que amenazan su capacidad de ganancia y procurar la recuperación de su salud perdida.

Esta nueva concepción se manifiesta en dos sentidos:

1.º En el de ampliar el objeto del Seguro social de modo que cubra al trabajador—considerado en su núcleo familiar—contra todos los riesgos y contingencias de su vida que puedan perturbar su estado sanitario, sus condiciones generales de existencia y su situación económica.

2.º En el de crear el Seguro social único que englobe todos los Seguros sociales independientes, pues casi todos los factores y funciones de cada uno de éstos son comunes a todos, y para realizar el fin general del Seguro social es necesario emplear todas las energías de un modo sistemático y con uniformidad de tendencias.

La especialización de cada rama de los Seguros sociales había dado lugar a que las prestaciones sanitarias fueran privativas del Seguro de enfermedad, y aun en éste se limitasen con mayor o menor amplitud a la asistencia y tratamientos curativos.

Los progresos de la Medicina social, cuyo principio fundamental es no esperar a que la enfermedad haya ya atacado el organismo, sino adelantarse a la infección, señalando los individuos amenazados o predispuestos y evitando el contagio de los sanos, influyeron vigorosamente en la nueva concepción del Seguro social. Se comprendió que los Seguros de pensiones no debían desinteresarse de las prestaciones sanitarias, principalmente las preventivas y de rehabilitación, y que en interés propio y de la colectividad debían esforzarse en conservar la salud de los trabajadores y en prevenir toda pérdida evitable de energías productoras. El trabajador mantenido o repuesto en buena salud no necesitará el auxilio económico de la colectividad (si conserva su ocupación), y la institución del Seguro economizará las prestaciones que tendría que abonar, en pura pérdida, por el agotamiento prematuro de energías humanas mal conservadas.

También se comprendió la importancia de que las prestaciones económicas estuvieran en relación con las cargas familiares y de procurar el mayor bienestar y sanidad de los trabajadores en los ambientes de trabajo y en el hogar.

La orientación hacia el Seguro social único se manifestó en la tendencia a suprimir la complicidad administrativa a que había dado lugar

la separación de los distintos Seguros sociales por medio de la *unificación*.

El problema de la unificación fué objeto de numerosos estudios por parte de eminentes tratadistas, y de proyectos y aun de disposiciones legislativas (Polonia, Rumania y Grecia) en muchos países.

Lo mismo en los proyectos y disposiciones legislativas que en general en los trabajos de los tratadistas, la unificación se limitaba a la coordinación de las estructuraciones administrativas de los diversos Seguros sociales existentes, manteniendo la diversidad de riesgos.

El Profesor Krzeczowski sentó la tesis (mantenida por Biondi, Cohen, Kumpmann y Freund) de integrar todos los tipos de Seguros sociales en un tipo único para compensar la falta del salario, que, según él, constituye el único riesgo inherente a todo género de actividad.

Todos los estudios y tentativas de unificación realizados antes de la guerra (aun los trabajos de los tratadistas que acabamos de citar) tenían un alcance muy reducido, pues no afrontaron la estructuración de un Seguro total concebido como una parte integrante de la Política general, y, por consiguiente, con importantes interferencias con ella

JOSÉ GONZALEZ PINEDO,

*Jefe del Negociado de Extranjero en el Servicio Exterior
y Cultural del Instituto Nacional de Previsión.*

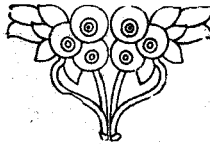

PREMIO MARVÁ 1945

EL DERECHO DEL TRABAJO

POR

E. PÉREZ BOTIJA
Catedrático de Universidad

30 ptas.

COLABORACION

UN ORGANISMO SANITARIO INTERNACIONAL ⁽¹⁾

Aspiración ya antigua de la clase médica de todas las naciones era la creación de un organismo sanitario de amplio carácter internacional, como no lo había habido nunca hasta ahora, por lo menos de manera definitiva.

Para quienes propugnaban su establecimiento fué memorable el día 22 de julio pasado, fecha en que, reunidos en la ciudad de Nueva York los delegados de sesenta naciones, después de celebrar varias reuniones preparatorias, firmaron los estatutos de la *Organización Sanitaria Internacional*, que habían sido presentados con tal objeto en la sesión de clausura de una Asamblea convocada por el Consejo Económico y Social de las Naciones Unidas, a fin de crear al amparo de éstas un organismo especializado, destinado a proteger, defender y elevar el nivel sanitario de la población del globo.

La Organización Sanitaria se considerará existente de hecho al ser ratificados sus estatutos por veintiséis países pertenecientes a las Naciones Unidas. Hasta entonces se ha creado una Comisión interina, integrada por dieciocho miembros, en espera del momento en que entren en vigor los estatutos. Presidente de la Comisión es el Dr. Andrija Stampar, yugoslavo, y representante de los Estados Unidos, el doctor Thomas Parran, Director general de Sanidad de su país.

Del número de naciones firmantes de los estatutos se desprende la naturaleza general del nuevo organismo. Todos los países afiliados a las Naciones Unidas asistieron a la Asamblea, y además fueron invitados a participar dieciséis países no pertenecientes a la Organización Internacional, así como representantes de los Gobiernos militares aliados en Alemania, Japón y Corea, y de organismos interesados, tales como la Oficina Internacional del Trabajo, la Cruz Roja, la Fundación Rockefeller y la Federación Internacional de Sindicatos Obreros,

(1) Información recibida de la "Casa Americana", de Madrid.

Abierta a todas las naciones.—Todas las naciones pueden afiliarse a la Organización Sanitaria Internacional, sin trabas de ningún género. Aquéllas, pertenecientes o no a las Naciones Unidas, que asistieron a la Asamblea con carácter de afiliadas o de observadoras pueden pasar a formar parte del organismo con sólo aceptar los estatutos, de acuerdo con sus respectivas normas constitucionales. Cualquier otro país que no ingrese en el organismo con arreglo a lo expuesto anteriormente, puede ser admitido posteriormente mediante votación.

Objetivo definido de la Organización Sanitaria Internacional es que todas las naciones alcancen el nivel sanitario más elevado posible. Al definir la salud, no como una simple ausencia de enfermedades o achaques, sino como un estado de completo bienestar físico, mental y social, el organismo reconoce claramente lo amplio de la naturaleza del problema de la higiene pública.

El Dr. Parran se expresó así en la sesión de clausura: "Si la prevención de las enfermedades es el primer objetivo, también es sólo el primer paso. El hambre y la nutrición deficiente retrasan el desarrollo físico y envenenan las mentes de gran parte de la población del globo. Una libertad más que hemos de alcanzar es la de eliminar todo temor de escasez de los alimentos indispensables para el sustento."

Para conseguir ese fin, las actividades del organismo no sólo abarcan medidas tales como la lucha contra las epidemias, la normalización de medicamentos, vacunas, sueros y demás productos farmacéuticos, la ayuda técnica y los servicios estadísticos, sino también, en colaboración con otros organismos especializados, la elevación del nivel general en lo referente a nutrición, vivienda, estado sanitario, distracciones, condiciones de trabajo y otros aspectos de la higiene del ambiente en que se mueve la población.

Ya existe una base para tales actividades en la Organización Sanitaria de la Sociedad de Naciones, pero el alcance del nuevo organismo es infinitamente mayor que el de cualquier otro de carácter internacional y de la misma naturaleza. Al incluir el bienestar mental en su definición, la Organización Sanitaria Internacional es la primera en reconocer los aspectos psicológicos de la salud y en patrocinar los principios de la psiquiatría y demás ciencias afines. Además, el nuevo organismo puede crear su propia institución de estudios médicos, y de esa forma hacer que el mundo posea por primera vez un cuerpo internacional de investigaciones científicas no relacionadas con la guerra. Asimismo puede aceptar donativos de particulares, destinados a la fundación de un Centro internacional de investigación de ese género.

Facultades sin precedentes.— Se han concedido a la Organización Sanitaria Internacional facultades sin precedentes en lo referente a ordenanzas, hasta el extremo de que el organismo puede servir de prototipo para la intensa colaboración internacional en otras esferas de

especialización. El organismo de la Sociedad de Naciones era más bien consultivo o inspector; pero la Organización Sanitaria Internacional está facultada para dictar ordenanzas en cinco secciones de la protección sanitaria internacional, con carácter obligatorio para todos los miembros del organismo, siempre que no notifiquen lo contrario dentro de un plazo determinado. Esas cinco secciones, bien definidas en los estatutos, son las de requisitos sanitarios y de cuarentena y otros trámites; nomenclatura de enfermedades; causas de defunción y costumbres higiénicas públicas; normas con respecto a diagnósticos; normas con respecto a la inofensividad, pureza y eficacia de productos biológicos, farmacéuticos y de otra clase en el comercio internacional, y propaganda y rotulación de los mismos.

La Organización Sanitaria Internacional absorberá o dirigirá las actividades de todos los organismos sanitarios existentes de carácter internacional. En la actualidad, los cuatro principales son la Organización Sanitaria de la Sociedad de Naciones, la Oficina Internacional de Higiene Pública, la Sección Sanitaria de la U. N. R. R. A. y la Dirección Sanitaria Panamericana. La Comisión interina realizará las gestiones necesarias para el traspaso o fusión a ella de las actividades de esos organismos.

Los Estados Unidos han colaborado siempre muy activamente con esas organizaciones sanitarias internacionales. La nación norteamericana firmó en Roma el Convenio de 1907 que condujo a la creación de la Oficina Internacional de Higiene Pública, con residencia en París. Ese organismo, exento por completo de consideraciones políticas y de libre acceso para todas las naciones del mundo, ha alcanzado de manera eficaz su objetivo principal, consistente en reunir y poner en conocimiento de los países afiliados toda clase de datos; especialmente los relacionados con enfermedades infecciosas.

La Organización Sanitaria de la Sociedad de Naciones se fundó en 1922. El Consejo Consultivo General del organismo se componía de la Comisión Permanente de la Oficina Internacional, que siguió siendo autónoma y con asiento en París, lo que preparó el camino para la colaboración de los Estados Unidos con aquel organismo de la Sociedad de Naciones. Asimismo participó la nación norteamericana en la labor del organismo internacional, de forma extraoficial, mediante la obra de numerosos particulares y la concesión de subvenciones por parte de la Fundación Rockefeller con destino a diferentes fines.

La Dirección Sanitaria Panamericana.—Después de estallar la guerra, varias misiones del organismo de la Sociedad de Naciones se vieron restringidas, y más tarde absorbidas por la Sección Sanitaria de la U. N. R. R. A. Una de sus principales actividades, el sostenimiento del Servicio de Información Epidemiológica, fué traspasada oficialmente a ese organismo de las Naciones Unidas en diciembre de 1944,

con arreglo a las cláusulas de la nueva Convención Sanitaria Internacional.

En lo que se refiere a organismos sanitarios de carácter menos amplio, los Estados Unidos han pertenecido a la Dirección Sanitaria Panamericana desde su fundación. Conocida primeramente por el nombre de Dirección Sanitaria Internacional, fué autorizada su creación en la Segunda Conferencia Internacional de Estados Americanos, celebrada en 1902, organizada en la Primera Conferencia Sanitaria Panamericana, que tuvo lugar aquel mismo año, y ampliada en alcance y recursos por las Conferencias Sanitarias siguientes.

Las Oficinas centrales de la Sección se encuentran emplazadas en Washington, en el edificio de la Unión Panamericana, con la cual ha mantenido siempre estrechas relaciones. Además de esas Oficinas centrales, hay otras filiales en Perú y Guatemala. En el personal técnico figuran representantes que viajan continuamente, especialistas en Sanidad, epidemiólogos, enfermeras, etc.

La Sección ha actuado como organismo regional en lo que se refiere a la compilación de datos epidemiológicos para la Oficina Internacional y la Organización Sanitaria de la Sociedad de Naciones. Cuida de que se cumplan las obligaciones asumidas en los tratados, y, además, siempre se mantiene alerta para anticiparse a los peligros provenientes de nuevas situaciones y adoptar métodos capaces de combatir con éxito nuevas enfermedades. Se ha mostrado activa en campañas para hacer desaparecer la peste bubónica, y ha contribuído a combatir más eficazmente la fiebre amarilla al conseguir que se pusieran en práctica diferentes ordenanzas referentes al tráfico aéreo internacional. Se ha ocupado del problema de nuevas posibilidades de transmisión de enfermedades en la construcción de la Autopista Panamericana, y se ha mostrado innovadora en lo que se refiere a la nutrición. Entre sus servicios figuran los relativos a asesoramiento y ayuda en el mejoramiento de la calidad del agua y la leche, condiciones sanitarias en mataderos y mercados, análisis de alimentos e inspección de la alimentación de la población. Ha contribuído a la formación de personal sanitario al propugnar la concesión de becas a estudiantes, para imponer a éstos en todo lo que se refiere a sanidad pública, nutrición, paludismo y otros temas.

La ratificación de los estatutos.—Según hemos indicado anteriormente, la Organización Sanitaria Internacional no se considerará existente de hecho hasta que sus estatutos hayan sido ratificados por veintiséis países pertenecientes a las Naciones Unidas. Las firmas de los delegados británico y chino en la Asamblea Sanitaria Internacional fueron las únicas del documento que equivalían a una ratificación, ya que las de la mayoría de los representantes exigían aprobación posterior de las Cámaras legislativas de sus países respectivos. No obstante, no

se espera oposición alguna, y se considera que la ratificación será un acto de mera fórmula.

Los Estados Unidos imitarán probablemente a la Gran Bretaña y a China en su decisión. El Senado norteamericano ha aprobado ya un acuerdo para la creación de ese organismo, y el Gobierno, por su parte, se ha mostrado partidario de la constitución de un organismo sanitario internacional consagrado a la máxima elevación del nivel sanitario de la población del globo.

Los últimos progresos rápidos en Medicina y Sanidad pública permiten ahora prevenir y tratar muchas de las importantes enfermedades infecciosas y carenciales. Si la nueva Organización Sanitaria Internacional consigue movilizar eficazmente a sus afiliados en la lucha contra las diferentes enfermedades que son plaga de la Humanidad, y hacerlos aceptar los objetivos y principios expuestos en sus estatutos, la ampliación de los beneficios de esa obra cooperativa puede contribuir mucho a aumentar el bienestar, las buenas relaciones internacionales y la seguridad entre todos los pueblos del globo.

P. C. H.



VISITE USTED

LA

EXPOSICION PERMANENTE

DEL

INSTITUTO NACIONAL DE PREVISION



RODRIGUEZ SAN PEDRO, 66

(CASA DE LAS FLORES)

INFORMACION

NACIONAL

INSTITUTO NACIONAL DE PREVISION

En la Escuela de Capacitación Social.

Con motivo de la Semana Social, celebrada en la Escuela de Capacitación de Productores por iniciativa del Sindicato Nacional del Combustible, han pronunciado unas conferencias los Dres. Sánchez Bordona, Hernández Pacheco y Pérez de la Ossa.

El Dr. Sánchez Bordona, Jefe de la Sección de Servicios Médicos de la Caja Nacional de Accidentes, trató, en su charla, de las enfermedades profesionales de los mineros, extendiéndose en la descripción de las distintas clases de riesgos derivados del trabajo, entre los cuales estudió con gran detenimiento y precisión las llamadas enfermedades profesionales. Examinó los remedios que desde el punto de vista médico han de ser puestos en práctica, recomendando a los productores todo aquello que deban poner de su parte para que las enfermedades profesionales puedan ser conocidas por el médico, en sus comienzos, es decir, cuando todavía no se hayan producido invalideces.

El Dr. Hernández Pacheco, Inspector Médico de Silicosis, habló de la "higiene en las minas", detallando a los productores todas aquellas normas a que deben ajustar su trabajo, a fin de precaverse contra el accidente y la enfermedad.

El Dr. López de la Garma, Director de la Clínica del Trabajo, de Madrid, expuso los "primeros socorros a los accidentados", vulgarizando entre los productores una serie de enseñanzas acerca de los auxilios urgentes a los accidentados y primeros remedios eficaces antes de la intervención del médico.

El Sr. Pérez de la Ossa, Jefe de la Sección de Silicosis de la Caja Nacional de Seguro de Accidentes del Trabajo, disertó sobre "el Seguro de las enfermedades profesionales", estudiando el concepto de accidente y de enfermedad profesional, matizando la diferencia en el aspecto laboral, legal y de aseguramiento. Estudió el sistema español de lista, y entró luego a describir la enfermedad profesional de silicosis

con gran aportación de antecedentes, legislación y regímenes de aseguramiento, para terminar hablando de la efectividad de los derechos en el Seguro español.

**España, miembro del
Comité Internacio-
nal de Médicos.**

En la Asamblea Internacional de Médicos, celebrada en Londres y a la cual concurrieron cuarenta y cinco naciones, fué elegida España como miembro ejecutivo del Comité Internacional de dicha

Asamblea. El cargo ha recaído en el representante español, Dr. D. Lorenzo García Tornel, que con ocho miembros restantes de la Asamblea formará el Comité ejecutivo permanente.

Es de subrayar esta distinción y la calidad de la representación por cuanto la elección del representante español fué hecha a propuesta de Francia y elegido entre cuarenta y cinco representantes que aspiraban al cargo.

La personalidad del Dr. García Tornel es de sobra conocida en los medios profesionales; pero a nosotros nos interesa destacar su constante labor en el seno del Instituto Nacional de Previsión, al cual pertenece. Forma parte el Sr. García Tornel del Cuerpo de Inspectores Médicos de la Caja Nacional de Accidentes del Trabajo, y desde el año 1933 dirige la Inspección Médica de este organismo en Barcelona.

Es, además de experto cirujano, Presidente del Colegio Médico de la capital catalana.

**Exposición Perma-
nente de Previsión.**

Han visitado la Exposición durante el mes de octubre 1.494 personas. Entre los visitantes destaca un grupo de cincuenta alumnos de la Escuela de Capacitación

de Trabajadores, todos ellos mineros de la comarca de Pueblonuevo-Peñarroya.

Acudieron también en días diversos distinguidas personalidades extranjeras, que examinaron con todo interés y detalle los gráficos y datos contenidos en la Exposición. Fueron estas personalidades el Diputado laborista inglés Sir Ronald Chamberlain, acompañado de su esposa; la Sra. G. B. Long, perteneciente al Spanish Evidence Guild (Asociación para difundir la Verdad sobre España; Estados Unidos); el Diputado conservador inglés Major Peter G. Roberts; el Encargado de Negocios de Egipto en España, M. Cabbam, y el redactor del diario *Le Metropole*, de Amberes (Bélgica), Sr. Hersleven, acompañado también de su esposa. Los visitantes extranjeros acudieron a la Exposición acompañados por funcionarios del Ministerio de Asuntos Exteriores y fueron asesorados en la visita por el personal del Servicio Exterior y Cultural del Instituto.

Salto del Duero. Salto de Villacampo de Zamora. — Vista general del Hospitalillo y Boitquin instalado por el Instituto Nacional de Previsión para atender a los accidentados del trabajo.





Entrada del edificio de la Delegación provincial del Instituto en Las Palmas (Gran Canaria).

Nuevo Jefe del Servicio Matemático.

Habiendo sido jubilado D. José Alvarez Ude como Jefe del Servicio Matemático del Instituto, ha sido designado para ocupar dicho puesto D. Francisco Ipiña, que hasta entonces venía desempeñando el cargo de Actuario en el mismo Servicio.

El Sr. Alvarez Ude, Catedrático, jubilado también, de la Universidad Central, Miembro del Instituto de España, deja una huella profunda, imborrable, con su labor de tantos años en nuestro Organismo.

Su sucesor, el Sr. Ipiña, desempeñó servicios actuariales en el Banco Vitalicio de España y en la Caja de Ahorros Vizcaína antes de ingresar directamente al servicio del Instituto, lo que ocurrió en abril de 1938. Ha sido también Profesor de la Escuela de Altos Estudios Mercantiles de Bilbao, y ocupa el cargo de Secretario general del Instituto de Actuarios Españoles.

Necrología.

En los últimos días de septiembre ha fallecido repentinamente en Valladolid el Dr. D. Vicente de Andrés Bueno. Colaborador entusiasta del Instituto Nacional de Previsión, su firma la han visto con frecuencia los lectores de este BOLETÍN DE INFORMACIÓN en las páginas del mismo. Prestó grandes y estimables servicios con sus publicaciones y asesoramientos médicos, y su pérdida puede estimarse como muy sensible para el Instituto, ya que por el cariño que sentía hacia la Organización y por la labor que desarrollaba en sus trabajos, que eran en extremo meritorios, le colocaban entre los más eficaces colaboradores.

Actos.

Gérgal (Almería), 4 de octubre.— En los locales de la Agencia que en Gérgal tiene instalada el Instituto Nacional de Previsión, se celebraron solemnes actos con motivo de la entronización, en aquellas oficinas, de Nuestra Señora la Virgen del Perpetuo Socorro. Al acto asistieron las principales autoridades del pueblo y numeroso público.

Castellón de la Plana, 9 de octubre.— Se inauguró un ambulatorio de la Delegación provincial del Instituto Nacional de Previsión. Al acto asistieron el Vicepresidente de la Diputación, el Delegado del Instituto, el Jefe de los Servicios Sanitarios del Seguro de Enfermedad, el Inspector de los mismos y otras personalidades. Dirigieron la palabra el Delegado del Instituto; y el Sr. Ferrandis, en nombre del Excmo. Sr. Gobernador civil, declaró inaugurado el ambulatorio.

Serón (Almería), 17 de octubre.—Ha tenido lugar el acto de inauguración de un Dispensario que la Caja Nacional de Seguro de Enfermedad ha instalado en esta localidad. Asistieron el Delegado provincial del Instituto y el Jefe provincial de la Inspección de Servicios Sanitarios del Seguro. El Delegado del Instituto pronunció un discurso.

Sevilla, 18 de octubre.— Ha sido inaugurado el curso académico de la Sociedad de Médicos de Hospitales de Sevilla. En la sesión de apertura pronunció una conferencia sobre el tema “Contribución de los Dispensarios de Higiene infantil a las luchas sanitarias” el Jefe de Servicios de Higiene infantil y de la Obra Maternal e Infantil, señor Laffón. Entre los componentes de la Mesa presidencial figuraba el Delegado provincial del Instituto.

Valencia, 20 de octubre.—Han sido inaugurados en esta localidad los Dispensarios establecidos por la Obra Maternal e Infantil del Instituto Nacional de Previsión y una Maternidad de Urgencia de la Dirección General de Sanidad. Hicieron uso de la palabra el Delegado provincial del Instituto; el Jefe de la Obra Maternal e Infantil, Sr. Bosch Marín; el Jefe provincial de Sanidad, y los doctores de la localidad Sres. Ferrer y Montesinos.



MINISTERIO DE TRABAJO

**Cambio de Entidad
aseguradora en el
Seguro de Enfer-
medad.**

El art. 100 de la Orden de 29 de febrero de 1946 aprobando el texto refundido de las disposiciones complementarias relativas al Seguro de Enfermedad, señala cuándo es posible para un asegurado, o en su defecto para la Empresa, realizar el cambio de Entidad aseguradora, por cuya mediación deseen recibir las prestaciones del Seguro. Este cambio se podrá efectuar, por de pronto, sesenta días antes del 1.º de diciembre de 1946; en lo sucesivo, cabe realizarlo también con igual antelación una vez transcurrido un año de permanencia en la misma entidad; pero además el cambio puede llevarse a efecto en cualquier época, si concurren determinadas circunstancias que el artículo señala, como la de cambio de Empresa por el asegurado, traslado de residencia o autorización de la Dirección General de Previsión previamente solicitada.

Ahora bien, por Orden de 27 de septiembre de 1946 (*B. O. E.* de 2 de octubre, rectificada el 8 del mismo mes) se dan normas para llevar a efecto este cambio, normas que, como dice el preámbulo, exigen la necesidad de realizar las operaciones administrativas que determinen la opción con tiempo suficiente para que no produzcan perturbación en las prestaciones; el propósito de simplificar las operaciones administrativas que corren a cargo de las Empresas; y la conveniencia de que antes de que surta efectos la elección estén terminados los nombramientos definitivos de Médicos de familia y la implantación de las especialidades.

Por las razones expuestas, el Ministerio ha acordado que a partir del 25 de octubre de 1946, y hasta el 10 de noviembre del mismo año, puede ser ejercitada por las Empresas la facultad de cambiar de Entidad aseguradora en el Seguro de Enfermedad, concedida en el Decreto de 14 de septiembre de 1945 y art. 100 de la Orden de 19 de febrero de 1946; que las Empresas que hicieren uso de dicha facultad den conocimiento de ello a los productores a su servicio por medio de anuncios colocados en todos sus centros de trabajo, desde el día 10 de noviembre hasta el 15 del mismo mes; que a partir del 15 de noviembre de 1946, y hasta el 1.º de diciembre del mismo año, los productores asegurados puedan hacer uso de sus derechos de elegir Entidad aseguradora para recibir a su través las prestaciones del Seguro de Enfermedad.

Se entenderá que las Empresas que no hicieren uso de su derecho de opción en la forma antes establecida quieren continuar dentro de la Entidad aseguradora en que se hallen actualmente inscritas.

Por su parte, los productores que después de haber optado la Empresa por una Entidad aseguradora, no expresen su deseo de recibir las prestaciones de otra distinta, se entenderá que están conformes con recibirlas de la elegida por su Empresa.

Los boletines de elección, que habrán de ajustarse exactamente a los formularios que figuran como anexos a la Orden, deberán entregarse, extendidos por triplicado, en las oficinas de la Caja Nacional de Seguro de Enfermedad, de las Delegaciones y Agencias del Instituto Nacional de Previsión, que se reservará un ejemplar, devolviendo dos al interesado, después de hacer constar en los tres el número de orden, la fecha de presentación y el sello de la Institución.

Verificada la elección, surtirá toda clase de efectos a partir de 1.º de abril de 1947.



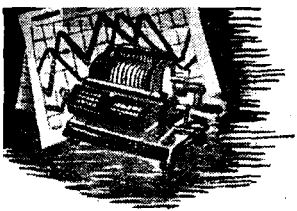

ESTADISTICA

Accidentes



del Trabajo

Estadística.

Se publican a continuación ocho cuadros estadísticos con sus gráficos correspondientes (insertos al final de los cuadros), en los que se recoge la labor realizada por la Caja durante el mes de agosto de este año.

El primer cuadro se refiere a las pólizas contratadas con la Caja Nacional en cada una de las Delegaciones provinciales.

El segundo inserta la clasificación de Empresas, productores y salarios, por grupos de tarifas.

El tercero indica los expedientes resueltos y las primas únicas, coste de rentas, según la incapacidad resultante y la entidad aseguradora.

El cuarto contiene el desglose de los siniestros de la Caja Nacional, por grupos y tarifas.

El quinto indica las hernias operadas con cargo al Fondo de prestaciones complementarias, y su clasificación por el riesgo amparado en la póliza.

El sexto señala el importe mensual de las pensiones declaradas por silicosis, clasificadas por Delegaciones provinciales.

El séptimo nos muestra el importe mensual de las pensiones declaradas por accidentes, según el concepto de la renta.

Y el octavo, las prestaciones concedidas por incapacidad temporal.

CUADRO PRIMERO

Empresas afiliadas durante el mes de agosto de 1946, número de productores asegurados y salarios que representan, clasificados por Delegaciones provinciales.

DELEGACIONES	Número de empresas	Número de productores	Salarios
Alava.....	8	12	56.038,00
Albacete.....	44	340	275.125,00
Alicante.....	18	369	1.451.365,00
Almería.....	27	124	193.382,00
Ávila.....	11	27	65.708,00
Badajoz.....	18	314	691.996,30
Baleares.....	19	99	392.242,05
Barcelona.....	12	31	131.001,45
Burgos.....	27	58	171.420,00
Cáceres.....	16	77	100.930,00
Cádiz.....	5	7	18.990,00
Castellón.....	7	126	248.206,00
Ciudad Real.....	14	132	251.020,00
Córdoba.....	1	4	26.280,00
Coruña (La).....	8	77	91.175,00
Cuenca.....	26	75	85.655,00
Gerona.....	2	5	23.816,00
Granada.....	41	510	959.037,00
Guadalajara.....	22	124	343.983,50
Guipúzcoa.....	14	65	118.854,30
Huelva.....	18	58	46.295,00
Huesca.....	20	74	173.481,50
Jaén.....	23	135	348.229,25
León.....	19	80	264.297,39
Lérida.....	1	4	13.600,00
Logroño.....	5	44	125.108,50
Lugo.....	11	46	73.460,00
Madrid.....	55	3.103	7.722.189,05
Málaga.....	28	236	143.608,75
Murcia.....	18	180	444.690,00
Navarra.....	13	62	254.800,00
Orense.....	21	102	257.680,00
Oviedo.....	18	142	471.046,45
Palencia.....	104	305	161.163,90
Pontevedra.....	16	280	892.780,00
Salamanca.....	10	82	60.430,00
Santander.....	29	214	456.585,00
Segovia.....	7	14	28.020,00
Sevilla.....	29	104	236.982,00
Soria.....	9	11	26.827,25
Tarragona.....	3	16	46.020,60
Teruel.....	15	114	399.407,50
Toledo.....	34	219	140.045,00
Valencia.....	25	343	727.766,00
Valladolid.....	19	289	59.158,75
Vizcaya.....	6	25	81.350,00
Zamora.....	1	2	3.150,00
Zaragoza.....	21	162	328.870,00
Santa Cruz de Tenerife.....	4	28	123.719,66
Palmas (Las).....	15	64	124.057,75
Ceuta.....	8	52	109.900,00
Melilla.....	25	179	423.930,00
TOTALES.....	970	9.315	20.464.873,90

CUADRO SEGUNDO

Empresas afiliadas durante el mes de agosto de 1946, número de productores asegurados y salarios que representan, clasificados por grupos de tarifas.

GRUPOS	Número de empresas	Número de productores	Salarios
I.—Agricultura y ganadería:			
a) Secano.....	37	129	313.954,80
b) Regadío.....	22	33	56.520,00
c) Otros trabajos.....	81	119	296.789,50
d) Máquinas.....	19	79	143.205,00
II.—Alimentación.....	33	287	457.128,50
III.—Bebidas y tabaco.....	9	19	48.052,50
IV.—Vestido y limpieza.....	19	53	115.926,00
V.—Minas, canteras y salinas.....	33	146	311.177,50
VI.—Trabajo de las piedras y tierra	13	254	528.710,00
VII.—Vidrio y cristal.....	»	»	»
VIII.—Metalurgia.....	2	7	4.125,00
IX.—Trabajo de los metales.....	6	26	70.544,40
X.—Maquinaria.....	3	5	18.680,00
XI.—Pequeña maquinaria.....	8	31	72.090,00
XII.—Industrias químicas.....	6	9	27.635,00
XIII.—Industria de la madera.....	50	536	1.649.530,00
XIV.—Industria textil.....	3	23	77.910,00
XV.—Pielés y goma.....	2	4	10.000,00
XVI.—Papel.....	1	5	76.000,00
XVII.—Artes gráficas.....	5	56	143.148,50
XVIII.—Construcciones en tierra.....	45	939	1.999.530,00
XIX.—Construcción de edificios.....	168	3.248	5.823.887,90
XX.—Gas, agua y electricidad.....	9	99	336.888,89
XXI.—Transportes.....	43	247	735.186,50
XXII.—Pesca y navegación marítima..	7	1.030	5.054.460,00
XXIII.—Comercio por mayor.....	12	46	174.110,70
XXIV.—Comercio por menor.....	36	113	294.003,20
XXV.—Empleados y dependientes.....	137	500	1.625.680,01
Adicional.....	»	»	»
Especial.....	161	1.302	»
Varios.....	»	»	»
TOTALES.....	970	9.345	20.464.873,90

CUADRO TERCERO

*Siniestros resueltos por la Caja Nacional durante el mes de
a las distintas*

	CAJA NACIONAL		COMPAÑÍAS	
	Número	Coste	Número	Coste
<i>I. permanente:</i>				
Parcial.....	15	410.472,70	62	1.552.248,86
Total.....	9	405.006,27	24	1.059.892,67
Absoluta.....	2	57.535,29	3	161.482,24
Gran inválido.....	1	159.764,37	»	»
<i>Suma.....</i>	27	1.032.778,63	89	2.773.623,77
<i>Muerte:</i>				
Viuda.....	2	48.749,13	6	186.853,53
Viuda e hijos.....	7	408.945,76	21	1.158.670,71
Ascendientes.....	1	17.215,37	11	166.039,21
Descendientes.....	2	44.544,49	2	44.690,84
Fondo de Garantía.....	1	63.390,09	3	36.915,29
<i>Suma.....</i>	13	525.793,84	43	1.593.169,58
TOTALES.....	40	1.558.572,47	132	4.366.793,35

Promedios del mes:

I. P. parcial.....	
I. P. total.....	
I. P. absoluta.....	
Gran inválido.....	
Muerte.....	
Promedio general.....	

agosto de 1946, con expresión de las Primas Unicas reclamadas entidades aseguradoras.

MUTUALIDADES		NO ASEGURADOS		FONDO DE GARANTÍA		TOTAL	
Número	Coste	Número	Coste	Número	Coste	Número	Coste
34	896.387,64	1	20.899,70	2	50.187,93	114	2.930.196,83
29	1.225.380,68	3	54.170,13	»	»	65	2.744.449,75
8	408.285,54	»	»	»	»	13	627.303,07
»	»	»	»	»	»	1	159.764,37
71	2.530.053,86	4	75.069,83	2	50.187,93	193	6.461.714,02
6	202.081,88	2	84.805,76	1	46.651,68	17	569.141,98
27	1.469.924,42	3	162.137,98	1	46.191,66	59	3.245.870,53
10	295.950,71	2	40.363,06	»	»	24	519.568,35
1	18.119,51	»	»	»	»	5	107.354,84
5	65.162,08	1	1.334,54	»	»	10	109.751,00
49	2.051.238,60	8	288.641,34	2	92.843,34	115	4.551.686,70
120	4.581.292,46	12	363.711,17	4	143.031,27	308	11.013.400,72

..... 25.791,20
 42.222,30
 48.254,08
 159.764,37
 42.940,44
 36.800,67.

CUADRO CUARTO

Clasificación, por grupos e incapacidades, de los siniestros de la

GRUPOS	I. P. PARCIAL		I. P. TOTAL	
	Número	Coste	Número	Coste
I.—Agricultura y ganadería.....	3	74.507,51	»	»
a) Secano.....	»	»	»	»
b) Regadío.....	»	»	»	»
c) Otros trabajos.....	»	»	»	»
d) Máquinas.....	»	»	»	»
II.—Alimentación.....	»	»	»	»
III.—Bebidas y tabaco.....	»	»	»	»
IV.—Vestido y limpieza.....	»	»	»	»
V.—Minas, canteras y salinas.....	»	»	Comp.	35.512,16
VI.—Trabajo de las piedras.....	»	»	»	»
VII.— Vidrio y cristal.....	»	»	»	»
VIII.—Metalurgia.....	»	»	»	»
IX.—Trabajo de los metales.....	»	»	»	»
X.—Maquinaria.....	»	»	»	»
XI.—Pequeña maquinaria.....	»	»	»	»
XII.—Industrias químicas.....	»	»	»	»
XIII.—Industria de la madera.....	»	»	»	»
XIV.—Industria textil.....	»	»	»	»
XV.—Pielés y goma.....	»	»	»	»
XVI.—Papel.....	»	»	»	»
XVII.—Artes gráficas.....	»	»	»	»
XVIII.— Construcciones en tierra.....	3	85.542,88	2	89.915,93
XIX.— Construcción de edificios.....	2	83.993,22	4	143.472,35
XX.—Gas, agua y electricidad.....	2	45.278,07	»	»
XXI.—Transportes.....	3	83.979,92	2	95.762,31
XXII.—Pesca y navegación marítima.....	»	»	»	»
XXIII.—Comercio por mayor.....	»	»	»	»
XXIV.—Comercio por menor.....	»	»	»	»
XXV.—Empleados y dependientes.....	2	37.171,10	1	40.343,52
Adicional.....	»	»	»	»
Contrato especial.....	»	»	»	»
Varios.....	»	»	»	»
TOTALES.....	15	410.472,70	9	405.006,27

CUADRO QUINTO

Hernias operadas con cargo al Fondo de Prestaciones Complementarias durante el mes de agosto de 1946.

GRUPOS	Número de expediente	Coste	Promedio
I.—Agricultura y ganadería:			
a) Secano.....	»	»	»
b) Regadío.....	»	»	»
c) Otros trabajos.....	»	»	»
d) Máquinas.....	»	»	»
II.—Alimentación.....	1	1.205,00	1.205,00
III.—Bebidas y tabaco.....	»	»	»
IV.—Vestido y limpieza.....	»	»	»
V.—Minas, canteras y salinas....	2	2.319,70	1.159,85
VI.—Trabajo de las piedras.....	2	2.286,50	1.143,25
VII.— Vidrio y cristal.....	»	»	»
VIII.—Metalurgia.....	2	2.902,00	1.451,00
IX.—Trabajo de los metales.....	2	3.536,30	1.768,15
X.—Maquinaria.....	4	4.954,55	1.238,63
XI.—Pequeña maquinaria.....	»	»	»
XII.—Industrias químicas.....	»	»	»
XIII.—Industria de la madera.....	2	2.084,20	1.024,10
XIV.—Industria textil.....	1	998,20	998,20
XV.—Pielés y goma.....	»	»	»
XVI.—Papel.....	»	»	»
XVII.—Artes gráficas.....	»	»	»
XVIII.—Construcciones en tierra....	36	38.908,95	1.080,80
XIX.—Construcción de edificios....	15	15.162,60	1.010,84
XX.—Gas, agua y electricidad....	6	7.548,85	1.258,14
XXI.—Transportes.....	4	4.456,30	1.114,07
XXII.—Pesca y navegación marítima.	4	4.309,00	1.077,25
XXIII.—Comercio por mayor.....	»	»	»
XXIV.—Comercio por menor.....	1	1.114,10	1.114,10
XXV.—Empleados y dependientes...	15	17.819,65	1.187,97
Adicional.....	»	»	»
Contrato especial.....	»	»	»
Varios.....	»	»	»
TOTALES.....	97	109.569,90	1.119,27

PUBLICACIONES DEL INSTITUTO NACIONAL DE PREVISION

VEJEZ E INVALIDEZ

VALORACIÓN MEDICA

POR EL

Dr. MARTÍN DE PEREDA

2 ptas.

CUADRO SEXTO

Importe mensual de las pensiones por Silicosis declaradas

DELEGACIONES	CARBÓN		
	Pensionistas	Beneficiarios	Pensión
Alava.....	»	»	»
Albacete.....	»	»	»
Alicante.....	»	»	»
Almería.....	»	»	»
Avila.....	»	»	»
Badajoz.....	»	»	»
Baleares.....	»	»	»
Barcelona.....	»	»	»
Burgos.....	»	»	»
Cáceres.....	»	»	»
Cádiz.....	»	»	»
Castellón.....	»	»	»
Ciudad Real.....	»	»	»
Córdoba.....	1	1	358,92
Coruña (La).....	»	»	»
Cuenca.....	»	»	»
Gerona.....	»	»	»
Granada.....	»	»	»
Guadalajara.....	»	»	»
Guipúzcoa.....	»	»	»
Huelva.....	»	»	»
Huesca.....	1	1	363,50
Jaén.....	»	»	»
León.....	22	22	8.841,82
Lérida.....	»	»	»
Logroño.....	»	»	»
Lugo.....	»	»	»
Madrid.....	»	»	»
Málaga.....	»	»	»
Murcia.....	»	»	»
Navarra.....	»	»	»
Orense.....	»	»	»
Oviedo.....	55	55	19.464,25
Palencia.....	3	3	741,89
Pontevedra.....	»	»	»
Salamanca.....	»	»	»
Santander.....	1	1	255,24
Segovia.....	»	»	»
Sevilla.....	»	»	»
Soria.....	»	»	»
Tarragona.....	»	»	»
Teruel.....	2	2	840,45
Toledo.....	»	»	»
Valencia.....	»	»	»
Valladolid.....	»	»	»
Vizcaya.....	»	»	»
Zamora.....	»	»	»
Zaragoza.....	»	»	»
Santa Cruz de Tenerife.....	»	»	»
Palmas (Las).....	»	»	»
Ceuta.....	»	»	»
Melilla.....	»	»	»
TOTALES.....	85	85	30.866,07

CUADRO SEPTIMO

Importe mensual de las pensiones declaradas durante el mes

DELEGACIONES	I. P. PARCIAL		I. P. TOTAL		I. P. ABSOLUTA		GRAN INVALIDO		VIUDA	
	Pensionistas	Pensión	Pensionistas	Pensión	Pensionistas	Pensión	Pensionistas	Pensión	Pensionistas	Pensión
Alava.....	»	»	»	»	»	»	»	»	»	»
Albacete.....	»	»	1	86,07	»	»	»	»	»	»
Alicante.....	1	117,10	»	»	»	»	»	»	»	»
Almeria.....	1	91,29	1	172,15	»	»	»	»	»	»
Avila.....	1	127,75	»	»	»	»	»	»	»	»
Badajoz.....	1	106,45	»	»	»	»	»	»	»	»
Baleares.....	»	»	»	»	»	»	»	»	»	»
Barcelona.....	13	1.946,62	14	3.550,66	2	668,21	»	»	3	793,22
Burgos.....	»	»	1	175,65	3	935,30	»	»	»	»
Cáceres.....	»	»	1	344,86	»	»	»	»	»	»
Cádiz.....	1	182,58	»	»	»	»	»	»	»	»
Castellón.....	1	94,48	»	»	»	»	»	»	»	»
Ciudad Real....	4	635,14	»	»	»	»	»	»	»	»
Córdoba.....	4	537,85	»	»	»	»	»	»	»	»
Coruña (La)....	1	99,00	2	398,06	»	»	»	»	»	»
Cuenca.....	»	»	»	»	»	»	»	»	1	108,35
Gerona.....	2	438,22	1	242,57	»	»	»	»	»	»
Granada.....	»	»	»	»	»	»	»	»	»	»
Guadalajara....	»	»	»	»	»	»	»	»	»	»
Guipúzcoa.....	3	500,23	1	217,47	»	»	»	»	»	»
Huelva.....	»	»	»	»	»	»	»	»	»	»
Huesca.....	»	»	»	»	»	»	»	»	»	»
Jaén.....	1	85,16	»	»	»	»	»	»	»	»
León.....	2	250,68	1	154,21	»	»	»	»	»	»
Lérida.....	2	284,77	»	»	»	»	»	»	»	»
Logroño.....	1	164,32	»	»	»	»	»	»	»	»
Lugo.....	»	»	1	133,67	»	»	»	»	»	»
Madrid.....	11	1.287,73	1	272,57	»	»	»	»	1	203,88
Málaga.....	2	225,15	1	209,11	»	»	»	»	»	»
Murcia.....	2	220,26	»	»	»	»	»	»	1	136,87
Navarra.....	1	141,58	1	200,75	»	»	»	»	»	»
Orense.....	1	63,87	»	»	»	»	»	»	»	»
Oviedo.....	4	520,59	3	865,37	»	»	»	»	»	»
Palencia.....	»	»	»	»	»	»	»	»	»	»
Pontevedra....	2	353,72	2	284,39	»	»	»	»	1	160,46
Salamanca.....	2	183,74	»	»	»	»	»	»	»	»
Santander.....	2	239,53	»	»	»	»	»	»	»	»
Segovia.....	»	»	»	»	»	»	»	»	»	»
Sevilla.....	7	844,90	1	267,66	»	»	»	»	»	»
Soria.....	»	»	»	»	»	»	»	»	»	»
Tarragona.....	1	126,72	»	»	»	»	»	»	1	136,87
Teruel.....	2	428,51	»	»	»	»	»	»	»	»
Toledo.....	1	117,10	»	»	»	»	1	743,37	»	»
Valencia.....	»	»	3	686,78	»	»	»	»	»	»
Valladolid....	4	547,05	»	»	»	»	»	»	»	»
Vizcaya.....	7	1.318,52	3	907,74	1	162,76	»	»	1	177,13
Zamora.....	»	»	»	»	»	»	»	»	»	»
Zaragoza.....	1	122,42	2	271,84	»	»	»	»	»	»
Sta. C. Tenerife	»	»	»	»	»	»	»	»	»	»
Palmas (Las)...	»	»	»	»	1	105,63	»	»	»	»
Ceuta.....	1	95,85	»	»	»	»	»	»	»	»
Melilla.....	»	»	»	»	»	»	»	»	»	»
TOTALES....	90	12.498,88	41	9.441,58	7	1.871,90	1	743,37	9	1.716,78

de agosto de 1946, clasificadas por Delegaciones y concepto de la renta.

VIUDA CON HIJOS			ASCENDIENTES			DESCENDIENTES			TOTAL		
Pensionistas	Beneficiarios	Pensión	Pensionistas	Beneficiarios	Pensión	Pensionistas	Beneficiarios	Pensión	Pensionistas	Beneficiarios	Pensión
»	»	»	»	»	»	»	»	»	»	»	»
»	»	»	»	»	»	»	»	»	1	1	86,07
1	2	273,75	»	»	»	»	»	»	2	3	390,85
3	10	772,50	»	»	»	»	»	»	5	12	1.035,94
»	»	»	»	»	»	»	»	»	1	1	127,75
»	»	»	»	»	»	»	»	»	1	1	106,45
2	5	547,03	»	»	»	»	»	»	2	5	547,03
1	2	325,89	1	1	132,76	»	»	»	34	35	7.417,36
»	»	»	»	»	»	»	»	»	4	4	1.110,95
»	»	»	»	»	»	»	»	»	1	1	344,86
»	»	»	»	»	»	»	»	»	1	1	182,58
»	»	»	»	»	»	»	»	»	1	1	94,48
»	»	»	1	1	115,41	»	»	»	5	5	750,55
1	7	224,96	»	»	»	»	»	»	5	11	762,81
1	3	212,15	»	»	»	»	»	»	4	6	709,21
1	2	342,18	»	»	»	»	»	»	2	3	450,53
»	»	»	»	»	»	»	»	»	3	3	680,79
»	»	»	»	»	»	»	»	»	»	»	»
»	»	»	»	»	»	»	»	»	»	»	»
1	2	337,12	»	»	»	»	»	»	»	»	»
»	»	»	»	»	»	»	»	»	5	6	1.054,82
»	»	»	»	»	»	»	»	»	»	»	»
»	»	»	1	1	80,20	»	»	»	»	»	»
2	7	512,02	»	»	»	»	»	»	2	2	165,36
»	»	»	»	»	»	»	»	»	5	10	916,91
»	»	»	»	»	»	»	»	»	2	2	284,77
»	»	»	»	»	»	»	»	»	1	1	164,32
1	2	262,34	»	»	»	»	»	»	2	3	396,01
2	8	629,31	»	»	»	»	»	»	15	21	2.393,49
»	»	»	»	»	»	»	»	»	3	3	434,26
»	»	»	»	»	»	»	»	»	3	3	357,13
»	»	»	»	»	»	»	»	»	2	2	342,33
»	»	»	»	»	»	1	2	250,93	2	3	314,80
3	17	865,52	4	4	379,86	»	»	»	14	28	2.631,34
»	»	»	»	»	»	»	»	»	»	»	»
»	»	»	1	2	180,00	»	»	»	6	7	978,57
»	»	»	»	»	»	»	»	»	2	2	183,74
3	18	916,02	»	»	»	»	»	»	5	20	1.155,55
»	»	»	»	»	»	»	»	»	»	»	»
»	»	»	1	1	24,64	»	»	»	9	9	1.137,20
»	»	»	»	»	»	»	»	»	»	»	»
»	»	»	1	2	243,33	»	»	»	3	4	506,92
»	»	»	1	1	148,73	»	»	»	3	3	577,24
»	»	»	»	»	»	»	»	»	2	2	860,47
4	17	1.279,13	»	»	»	1	4	251,37	8	24	2.217,28
»	»	»	»	»	»	»	»	»	4	4	547,05
3	10	989,07	»	»	»	»	»	»	15	22	3.555,22
1	2	187,80	»	»	»	»	»	»	1	2	187,80
»	»	»	»	»	»	»	»	»	3	3	394,26
1	3	215,18	»	»	»	»	»	»	1	3	215,18
1	4	235,62	»	»	»	»	»	»	2	5	341,25
»	»	»	»	»	»	»	»	»	1	1	95,85
»	»	»	»	»	»	»	»	»	»	»	»
32	121	9.127,59	11	13	1.304,93	2	6	502,30	193	288	37.207,33

CUADRO OCTAVO

*Prestaciones relativas a Incapacidad Temporal, concedidas
en el mes de agosto de 1946.*

DELEGACIONES	CONCEPTOS					
	Indemnización	Médico	Farmacia	Sanatorio	Varios	Totales
Alava.....	3.369,40	2.365,00	253,47	»	»	5.987,87
Albacete.....	8.388,41	8.275,00	»	476,00	1.599,70	18.739,11
Alicante.....	36.863,83	8.240,50	»	1.820,00	738,50	47.662,83
Almería.....	9.527,85	5.859,00	1.760,53	»	2.142,95	19.290,33
Avila.....	3.377,75	487,50	60,00	»	»	3.925,25
Badajoz.....	12.310,85	4.483,75	2.254,69	2.906,73	700,85	22.656,87
Baleares.....	4.955,17	1.786,80	403,06	»	130,15	7.275,18
Barcelona.....	31.217,65	1.865,00	1.004,10	8.645,00	1.510,20	44.241,95
Burgos.....	12.889,07	7.163,75	4.155,15	18.975,00	472,50	43.655,47
Cáceres.....	7.298,85	2.015,00	897,33	»	785,30	10.996,48
Cádiz.....	23.161,94	7.587,85	111,30	»	143,91	31.005,00
Castellón.....	12.992,60	2.692,50	1.556,24	86,00	8,85	17.336,19
Ciudad Real....	12.311,12	4.667,50	»	»	41,20	17.019,82
Córdoba.....	7.191,95	1.840,00	638,28	»	2.599,65	12.269,88
Coruña (La)....	38.918,51	11.782,17	2.103,99	25.664,75	33.915,36	112.384,78
Cuenca.....	4.919,10	647,50	»	935,00	146,00	6.647,60
Gerona.....	7.004,00	2.807,50	»	330,00	»	10.141,50
Granada.....	28.836,84	7.027,10	2.645,43	2.972,30	2.868,20	44.349,87
Guadalajara....	1.569,10	1.061,60	531,35	»	»	3.162,05
Guipúzcoa.....	17.631,80	14.662,50	»	»	677,35	32.971,65
Huelva.....	4.022,30	110,00	»	227,00	90,00	4.449,30
Huesca.....	8.335,02	3.530,00	305,27	1.180,00	654,10	14.004,39
Jaén.....	48.794,29	20.282,95	9.432,21	872,00	3.926,30	83.307,75
León.....	9.052,42	1.036,25	19,00	»	528,80	10.636,47
Lérida.....	38.357,91	6.347,30	»	1.225,00	3.463,90	49.394,11
Lugo.....	4.011,43	1.630,00	180,00	»	127,55	5.948,98
Lugo.....	22.266,16	9.326,30	»	3.528,00	58,00	35.178,46
Madrid.....	109.307,15	13.837,30	»	»	3.463,05	126.607,20
Málaga.....	7.405,86	5.323,30	436,10	3.060,00	1.110,55	17.335,81
Murcia.....	33.733,17	12.267,50	»	»	1.411,10	47.411,77
Navarra.....	8.816,05	2.595,40	207,91	»	1.582,55	13.201,91
Orense.....	10.187,90	5.828,50	1.762,34	»	1.226,20	19.004,94
Oviedo.....	48.547,30	23.866,00	»	18.130,00	4.417,60	94.960,90
Palencia.....	4.140,46	2.350,00	282,08	2.314,00	945,00	10.031,54
Pontevedra....	26.617,49	4.583,00	»	»	165,40	31.365,89
Salamanca.....	9.945,55	7.106,50	553,95	»	37,00	17.643,00
Santander.....	30.476,19	29.368,30	6.156,60	»	4.013,57	70.014,66
Segovia.....	8.284,20	1.691,50	1.442,74	1.081,00	3.181,30	15.680,74
Sevilla.....	42.426,02	20.787,50	2.399,10	2.040,45	7.343,55	74.996,62
Soria.....	4.265,10	660,00	803,77	»	407,20	6.136,07
Tarragona.....	9.768,94	4.191,50	178,55	209,00	1.267,40	15.615,09
Teruel.....	5.833,95	2.966,00	1.027,19	»	460,40	10.287,54
Toledo.....	10.260,44	1.975,00	10,00	»	661,40	12.906,84
Valencia.....	35.715,71	4.154,25	»	8.561,00	3.047,00	51.477,96
Valladolid....	19.581,85	7.498,35	963,75	1.236,25	1.105,08	30.385,28
Vizcaya.....	40.784,25	16.131,80	»	»	2.980,65	59.896,70
Zamora.....	9.491,80	6.467,50	1.337,04	»	404,74	17.701,08
Zaragoza.....	22.908,40	8.843,35	5.521,23	»	4.342,90	46.615,88
Sta. C. Tenerife.	23.166,38	9.067,50	3.345,88	1.575,00	735,90	37.890,66
Palmas (Las)...	17.270,30	5.694,35	1.152,40	»	80,00	24.197,05
Ceuta.....	2.671,30	2.740,00	209,02	1.170,00	220,00	7.010,32
Melilla.....	7.657,90	4.266,60	2.087,24	»	1.834,85	15.846,59
TOTALES...	968.838,98	343.841,02	58.188,29	109.219,48	103.773,71	1.583.861,48

CIN
SAT
ASUNTOS GENERALES
ESTADÍSTICA

AFILIACION DE EMPRESAS

Empresas afiliadas a la Caja Nacional durante el mes de Agosto de 1946, número de productores asegurados y salarios que representan clasificados por grupos de tarifa.

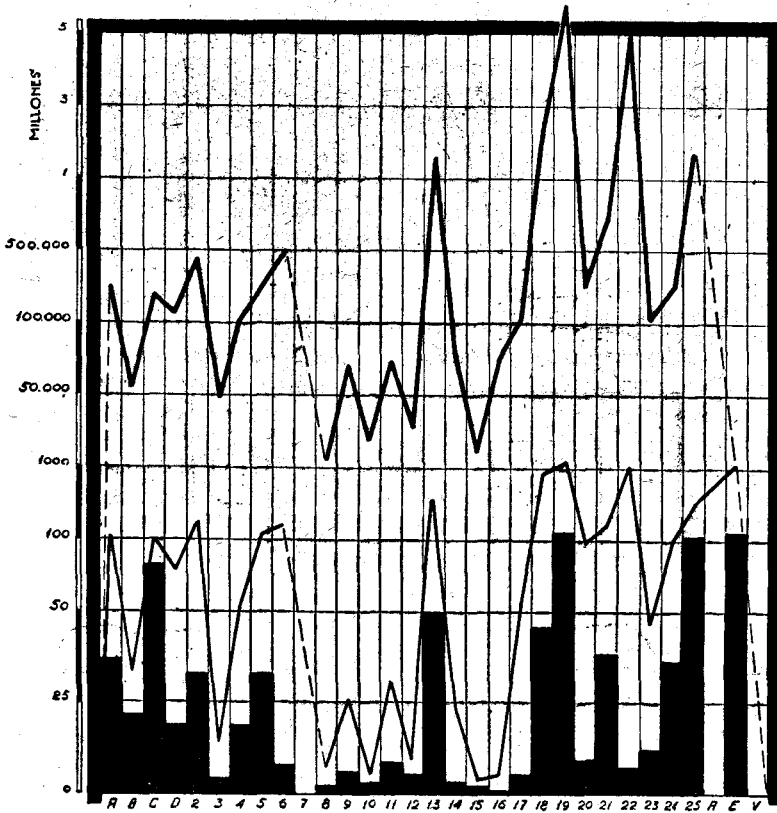

TOTAL

Empresas **970** Productores **9,345** Salarios **20,464,873,90**

AIZNOLA

CIN
SAT
ASUNTOS GENERALES
ESTADÍSTICA

AFILIACION DE EMPRESAS

Empresas afiliadas a la Caja Nacional durante el mes de Agosto de 1946, número de productores asegurados y salarios que representan clasificados por Delegaciones.

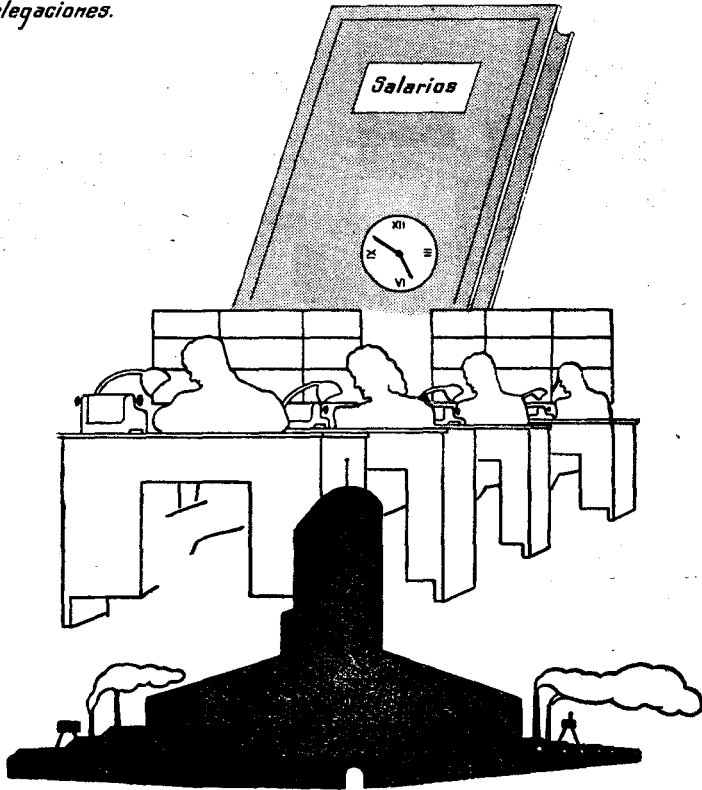

TOTAL

Empresas ■ 970 Productores □ 9,345 Salarios ▨ 20.464.873,90

AIZAOIA

CIN
SAT
ASUNTOS GENERALES
ESTADÍSTICA

SINIESTROS

Clasificación por incapacidades de los siniestros de Caja Nacional tramitados durante el mes de Agosto de 1946.

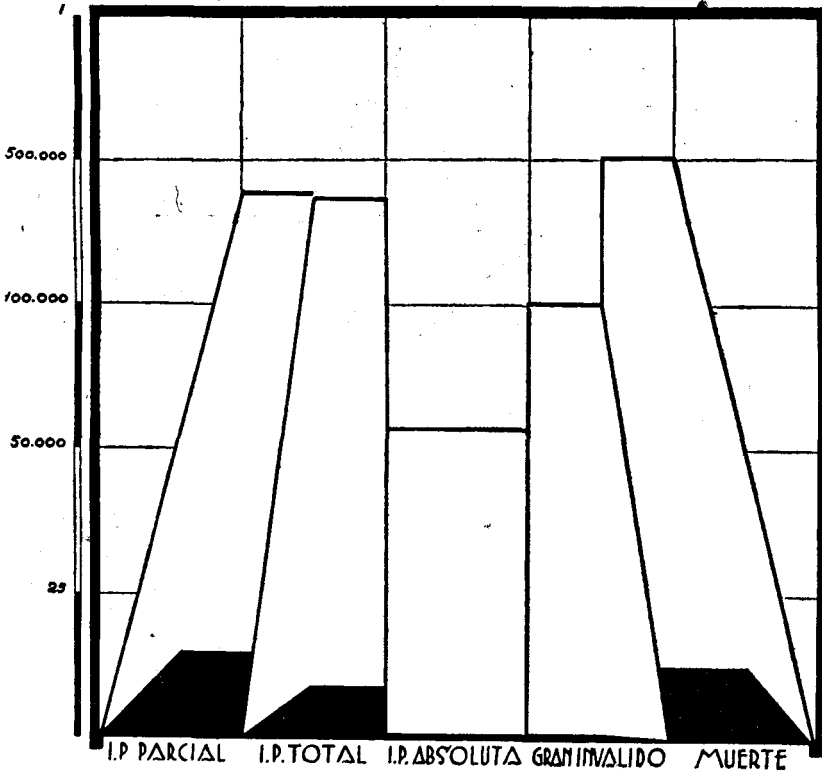

TOTAL
Expedientes ■ 40 *Coste* □ 1.558.572,47

C/N
SAT
ASUNTOS GENERALES
ESTADÍSTICA

SINIESTROS

Siniestros resueltos por la Caja Nacional durante el mes de Agosto de 1946 con expresión de las Primas Unicas reclamadas a las distintas entidades aseguradoras.

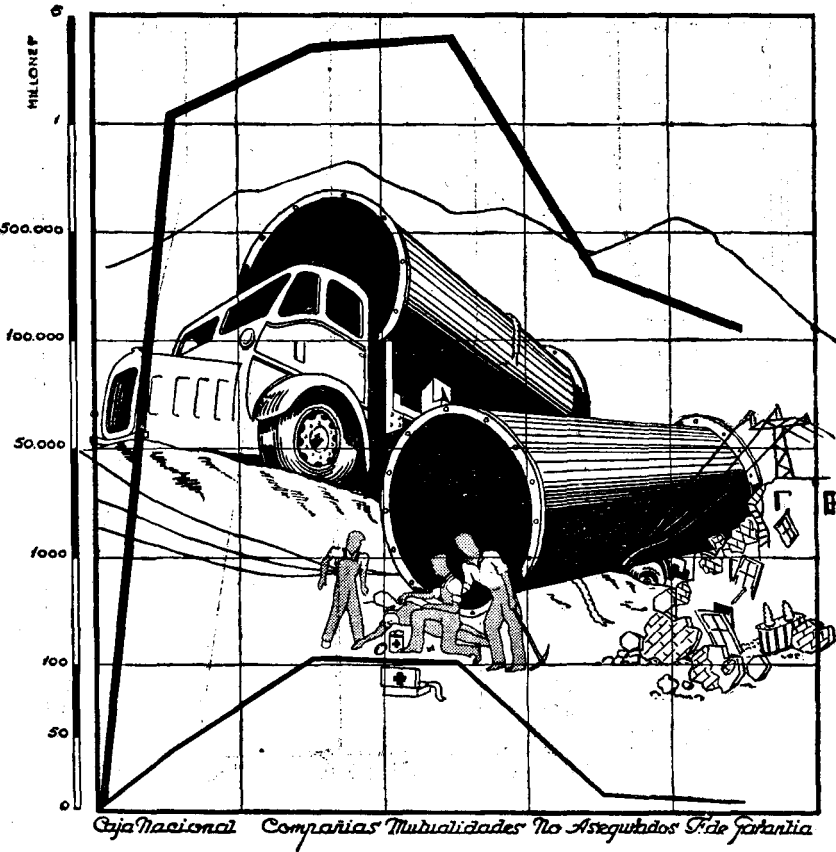

TOTAL
Expedientes — 308 Coste — 11.013.400,72

A. IZQUIERDO

CN
SAT
ASUNTOS GENERALES
ESTADÍSTICA

ACCIDENTES

Hernias operadas con cargo al fondo de Prestaciones Complementarias durante el mes de Agosto de 1946.

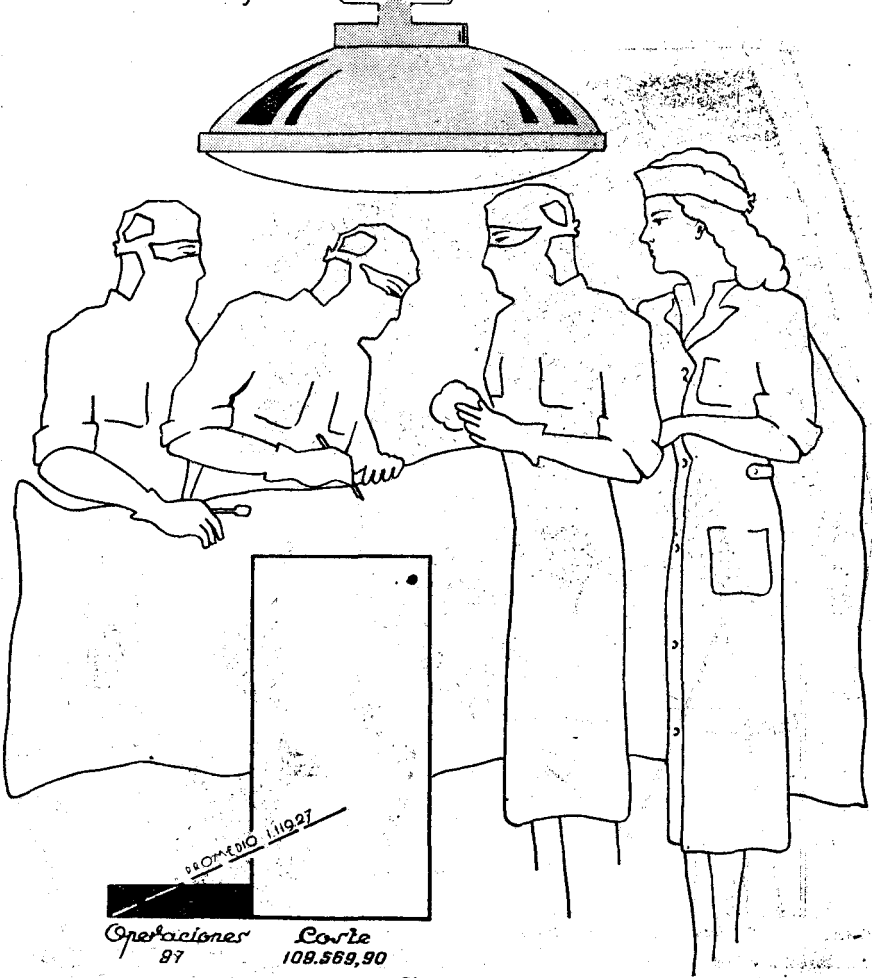

PROMEDIO 11927

Operaciones
87

Curte
108.568,90

Escala

0 100 1000 50 000 100.000

AIZNACIA

C N
S A T
ASUNTOS GENERALES
ESTADÍSTICA

PENSIONES

Importe de las pensiones reconocidas por la Caja Nacional con cargo al Seguro de Silicosis durante el mes de Agosto de 1946.

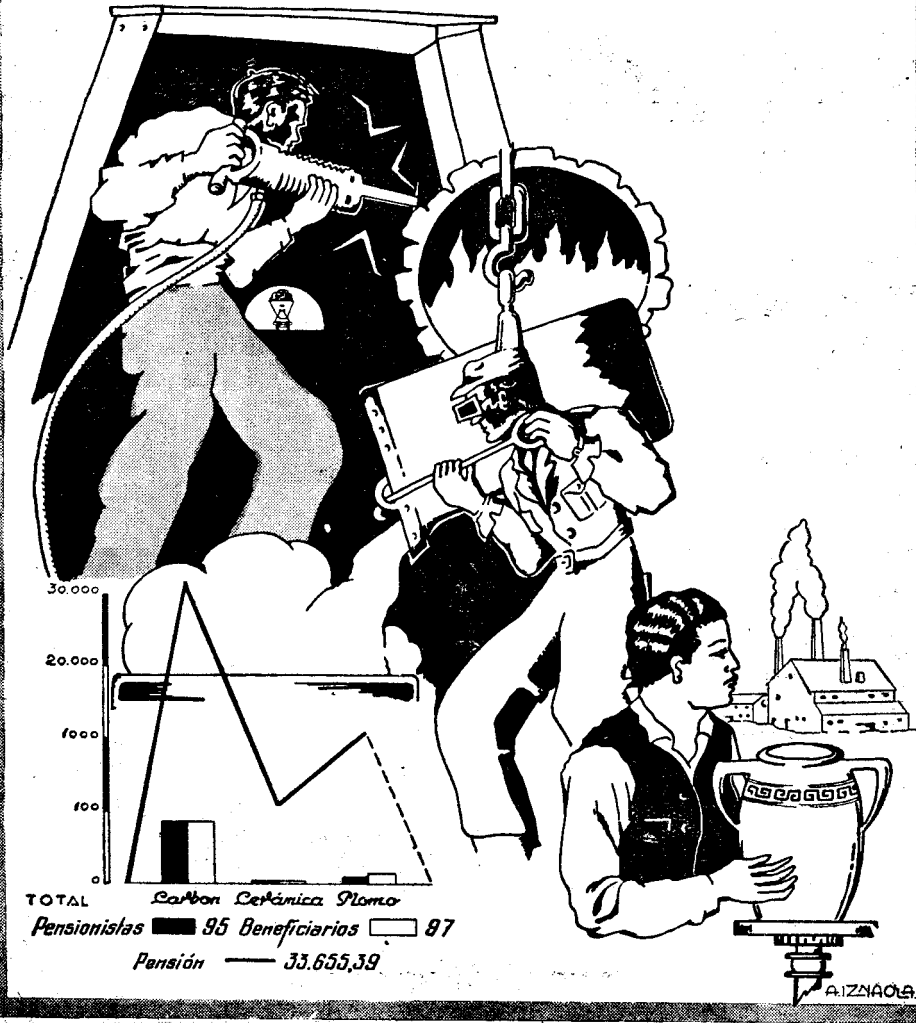

PENSIONES

Importe mensual de las pensiones declaradas durante el mes de Agosto de 1946.
clasificadas por concepto de la renta. †

CIN
SAT
AGENCIAS GENERALES
ESTADÍSTICA

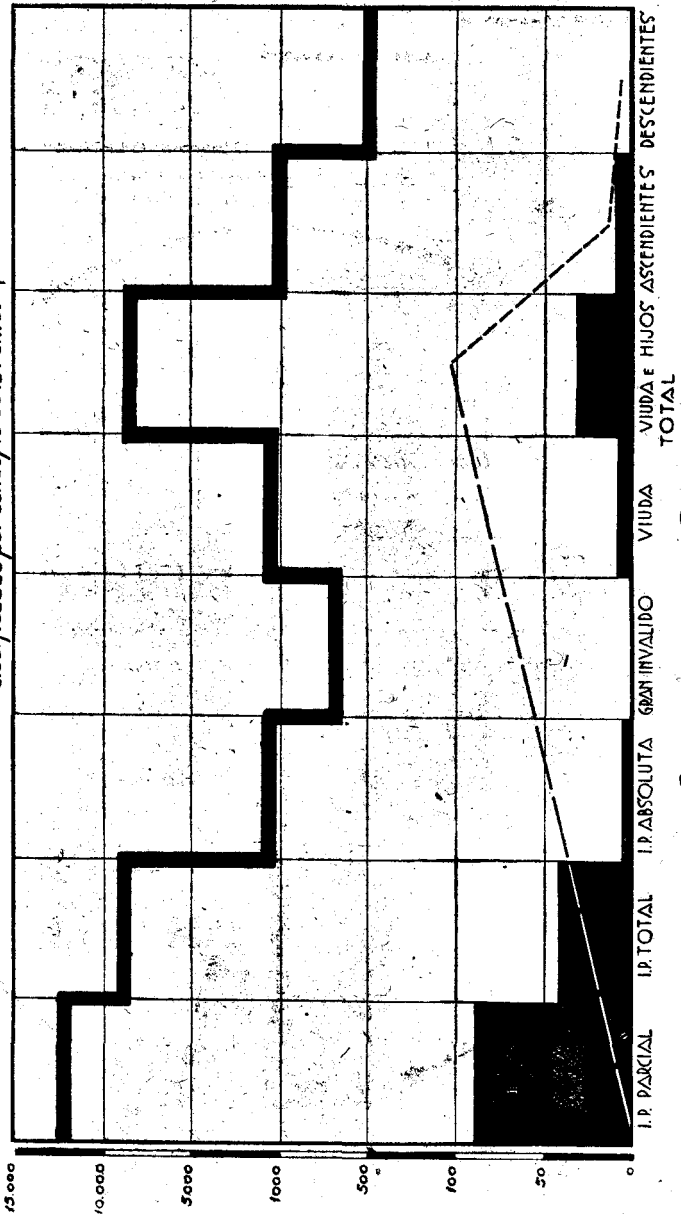

Expedientes ■ 193 Beneficiarios ■ 288 Pension --- 37,207.33

AIZNAPOL

CIN
SAT
ASUNTOS GENERALES
ESTADÍSTICA

INCAPACIDAD TEMPORAL

Prestaciones relativas a Incapacidad Temporal concedidas en el mes de Agosto de 1946.



Indemnización
968.838,98

500.000

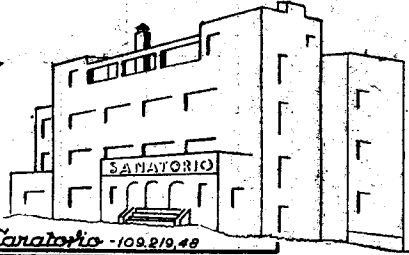

Sanatorio - 109.219,48

Médico
343.841,02



100.000

Varios
103.773,71

Farmacia
58.186,29

50.000

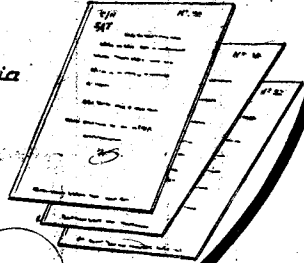

Total
1.583.861,48

AIZADOLA

PUBLICACIONES DEL INSTITUTO NACIONAL DE PREVISION

MEDICINA DEL TRABAJO

(Aportación médica de la C. N. S. A. T.
al Primer Congreso de Medicina y Seguridad del Trabajo)

50 ptas.

Clínica del Trabajo. — Estadística mensual de los servicios médicos prestados por

	Ingresos	CAJA NACIONAL			Subsidio de Vejez	Subsidio Familiar	Obra Maternal e Infantil	Funcionarios	Familiares de funcionarios	Servicios sanitarios colectivos	Compañías
		Incapacidad temporal	Incapacidad permanente	Fondo de P. c.							
Consultorio central (Traumatología).....	253	79	29	9	13	10	20	14	4	10	29
Dermatología.....	14	8	1	»	»	1	»	»	»	»	3
Estomatología.....	5	3	»	»	»	»	»	1	»	»	1
Gastropatología.....	»	»	»	»	»	»	»	»	»	»	»
Neurología.....	11	5	2	»	1	1	»	»	»	»	»
Medicina interna.....	36	4	5	4	7	1	1	3	3	5	2
Oftalmología.....	15	5	2	»	6	»	»	»	»	»	»
Otorrinolaringología.....	10	6	»	»	»	»	1	2	»	»	»
Urología.....	3	2	1	»	»	»	»	»	»	»	»
Hospitalización.....	73	34	12	4	»	»	»	1	»	»	11
Fisioterapia.....	36	14	3	»	»	»	»	1	»	»	14
Laboratorio.....	58	19	»	»	»	1	12	8	5	7	5
Ortopedia.....	41	25	»	»	»	»	»	2	»	»	10
Rayos X.....	149	64	11	»	»	1	4	5	2	8	34
Quirófano.....	30	9	1	6	»	»	1	1	»	»	10
TOTALES.....	734	277	67	23	27	15	39	38	14	30	119

la Clínica del Trabajo, en Madrid, durante el mes de septiembre de 1946.

Mutuas	Patronos	Sin asegurar	Magistratura del Trabajo	Asistencias	Altas	Curas	Pequeñas intervenciones en Consultorio	Otoscopias	SERVICIO DE RAYOS X				SERVICIO ORTOPEDIA				
									Radiografías	Radioscopias	Fotografías	Otros servicios	Prótesis	Escayolados	Intervenciones	Otros servicios	
13	14	1	8	591	259	263	1	»	»	»	»	»	»	»	»	»	»
»	1	»	»	157	10	96	»	»	»	»	»	»	»	»	»	»	»
»	»	»	»	15	2	1	»	»	»	»	»	»	»	»	»	»	»
»	»	»	»	»	»	»	»	»	»	»	»	»	»	»	»	»	»
1	1	»	»	22	7	»	»	»	»	»	»	»	»	»	»	»	»
»	»	»	1	66	29	»	»	»	»	»	»	»	»	»	»	»	»
»	2	»	»	58	23	10	»	»	»	»	»	»	»	»	»	»	»
»	1	»	»	21	9	17	»	»	»	»	»	»	»	»	»	»	»
»	»	»	»	19	3	6	1	»	»	»	»	»	»	»	»	»	»
8	3	»	»	2.672	72	695	»	»	»	»	»	»	»	»	»	»	»
1	3	»	»	2.437	24	»	»	»	»	»	»	»	»	»	»	»	»
»	»	»	1	58	»	»	»	»	»	»	»	»	»	»	»	»	»
»	4	»	»	353	20	»	»	»	»	»	»	»	2	35	»	»	23
5	12	1	2	149	»	»	»	»	232	12	4	»	»	»	»	»	»
1	1	»	»	30	»	»	»	»	»	»	»	»	»	»	»	»	»
29	42	2	12	6.648	458	1.088	2	»	232	12	4	»	2	35	»	»	23

Subsidios



Familiares

Estadística. Se publican a continuación varios cuadros estadísticos, en los que se recoge la labor realizada por la Caja en los meses que se indican.

El *primero* representa los resultados de septiembre, reducidos a promedios, y en él se han separado la Rama General, de la Agropecuaria, para que pueda compararse fácilmente el desarrollo y la importancia de ésta con la General.

El *segundo* representa las Empresas afiliadas del Régimen, con las altas y bajas en la afiliación.

El cuadro *tercero* es un resumen, general de las operaciones de cobros y pagos realizados por la Caja en la Rama General, con separación del sistema normal de aquéllos del sistema P. A. I.

Los cuadros *cuarto*, *quinto* y *sexto* son de características similares al anterior, reflejándose en ellos el número de los subsidios o recibos satisfechos por la Caja en las dos Ramas de Viudedad y Orfandad y Agropecuaria.

Los cuadros *séptimo*, *octavo* y *noveno* representan la afiliación nominal de subsidiados en las diferentes Ramas que administra la Caja Nacional, con separación de subsidiados, viudas y huérfanos.

En los cuadros *diez*, *once*, *doce*, *trece*, *catorce* y *quince* se han clasificado según las diferentes Ramas y sistemas, y en razón al número de beneficiarios, todos los pagos efectuados.

Los cuadros del *dieciséis* al *diecinueve* representan prestaciones económicas del citado mes de septiembre; el primero de ellos corresponde a la Rama General, con separación de ambos sistemas, y con un arrastre total de lo satisfecho por la Caja desde primero de año; el segundo

corresponde a la Rama de Viudedad y Orfandad; el tercero, a Viudedad y Orfandad de la Rama Agropecuaria, representando el cuarto el desarrollo que alcanzan las prestaciones en la Rama Agropecuaria.

El cuadro *veinte* recoge, clasificados por Delegaciones, los préstamos a la nupcialidad que se han concedido en el actual mes de octubre.

El cuadro *veintiuno* recoge la labor realizada por la Intervención de Empresas durante el mes de junio del corriente.

A continuación se insertan siete gráficos, que se refieren al número de liquidaciones de Empresas, a los trabajadores cotizantes, a los subsidiados de la Rama General, de la Agropecuaria y de viudas y huérfanos, a los beneficiarios y a los Préstamos de nupcialidad.

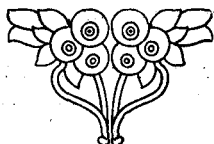

CUADRO PRIMERO

Promedio de resultados en septiembre de 1946

	Del mes	Desde 1.º de enero
RAMA GENERAL		
Cuota media ingresada por cada empresa.....	265,512	408,726
— — asegurado.....	28,520	24,912
— — subsidiado.....	149,900	142,806
— — beneficiario.....	54,480	52,224
Subsidio medio percibido por cada subsidiado.....	61,024	64,609
— — beneficiario.....	22,179	23,628
Número medio de asegurados por cada empresa.....	9,309	16,406
— de subsidiados —	1,771	2,862
— de asegurados por cada subsidiado.....	5,255	5,732
Número medio de beneficiarios que corresponden a cada empresa.....	4,873	7,826
Número medio de beneficiarios que corresponden a cada asegurado.....	0,523	0,477
Número medio de beneficiarios que corresponden a cada subsidiado.....	2,751	2,734
RAMA AGROPECUARIA		
Subsidio medio percibido por cada subsidiado.....	68,482	73,526
— — beneficiario.....	23,032	24,497
Número medio de beneficiarios que corresponden a cada subsidiado.....	2,988	3,001

Afiliación

DELEGACIONES	Empresas en activo final mes anterior	Altas en el mes	Bajas en el mes	Empresas que quedan en activo en el mes
1 Alava.....	2.373	18	31	2.360
2 Albacete.....	3.081	19	25	3.075
3 Alicante.....	7.837	36	19	7.854
4 Almería.....	2.907	12	»	2.919
5 Avila.....	1.559	10	6	1.563
6 Badajoz.....	4.006	15	15	4.006
7 Baleares.....	7.342	35	25	7.352
8 Barcelona.....	42.381	439	154	42.666
9 Burgos.....	2.224	21	18	2.227
10 Cáceres.....	2.228	22	7	2.243
11 Cádiz.....	5.875	26	»	5.901
12 Castellón.....	3.003	26	8	3.021
13 Ciudad Real.....	2.761	14	12	2.763
14 Córdoba.....	5.761	22	»	5.783
15 Coruña (La).....	6.069	16	47	6.038
16 Cuenca.....	1.903	19	»	1.922
17 Gerona.....	4.815	16	1	4.830
18 Granada.....	5.067	25	10	5.082
19 Guadalajara.....	1.025	8	7	1.026
20 Guipúzcoa.....	5.607	11	11	5.607
21 Huelva.....	3.530	18	10	3.538
22 Huesca.....	1.546	25	30	1.541
23 Jaén.....	5.090	120	61	5.149
24 León.....	4.962	30	21	4.971
25 Lérida.....	2.362	10	10	2.362
26 Logroño.....	2.771	16	22	2.765
27 Lugo.....	2.012	20	18	2.014
28 Madrid.....	43.862	231	8	44.085
29 Málaga.....	6.253	84	142	6.195
30 Murcia.....	4.385	90	»	4.475
31 Navarra.....	8.832	19	21	8.830
32 Orense.....	1.490	8	1	1.497
33 Oviedo.....	6.300	18	»	6.318
34 Palencia.....	2.276	17	6	2.287
35 Palmas (Las).....	2.966	20	13	2.973
36 Pontevedra.....	4.582	18	7	4.593
37 Salamanca.....	3.838	37	15	3.860
38 Sta. Cruz Tenerife.....	4.221	59	52	4.228
39 Santander.....	3.830	28	10	3.848
40 Segovia.....	1.288	21	12	1.297
41 Sevilla.....	10.602	42	10	10.634
42 Soria.....	684	6	»	690
43 Tarragona.....	4.079	7	12	4.074
44 Teruel.....	1.147	15	31	1.131
45 Toledo.....	2.705	10	2	2.713
46 Valencia.....	17.585	73	9	17.649
47 Valladolid.....	5.398	34	15	5.417
48 Vizcaya.....	7.954	25	30	7.949
49 Zamora.....	1.749	7	17	1.739
50 Zaragoza.....	9.075	89	16	9.148
51 Ceuta.....	630	8	8	630
52 Melilla.....	830	13	5	838
53 Delg.ón Central.....	126	»	»	126
TOTALES.....	298.784	2.028	1.010	297.802

DELEGACIONES	LIQUIDACION DE EMPRESAS			ASEGURADOS		
	Sistema normal	Sistema P. A. I.	TOTAL	Sistema normal	Sistema P. A. I.	TOTAL
1 Alava.....	1.566	3	1.569	3.125	337	3.462
2 Albacete.....	1.168	7	1.175	3.944	494	4.438
3 Alicante.....	3.208	63	3.271	11.155	3.994	15.149
4 Almería.....	1.067	32	1.099	3.333	1.595	4.928
5 Avila.....	614	12	626	1.708	757	2.465
6 Badajoz.....	1.529	180	1.709	6.296	17.233	23.529
7 Baleares.....	3.786	18	3.804	10.915	792	11.707
8 Barcelona.....	22.975	2.688	25.663	76.541	422.069	498.610
9 Burgos.....	1.583	13	1.596	4.746	482	5.228
10 Cáceres.....	1.147	53	1.200	2.955	5.996	8.951
11 Cádiz.....	2.536	114	2.650	7.365	9.582	16.947
12 Castellón.....	1.731	4	1.735	5.892	223	6.115
13 Ciudad Real.....	1.068	61	1.129	2.618	3.365	5.983
14 Córdoba.....	1.715	53	1.768	5.225	5.099	10.324
15 Coruña (La).....	2.434	64	2.498	8.119	2.882	11.001
16 Cuenca.....	431	11	442	1.091	984	2.075
17 Gerona.....	2.960	16	2.976	9.680	1.646	11.326
18 Granada.....	2.455	12	2.467	7.383	2.401	9.784
19 Guadalajara.....	677	»	677	2.030	»	2.030
20 Guipúzcoa.....	409	284	693	1.053	6.517	7.570
21 Huelva.....	1.267	28	1.295	4.345	1.496	5.841
22 Huesca.....	1.002	19	1.021	2.781	842	3.623
23 Jaén.....	1.492	208	1.700	4.332	25.919	30.251
24 León.....	1.155	9	1.164	2.839	1.242	4.081
25 Lérida.....	1.515	4	1.519	4.819	1.471	6.290
26 Logroño.....	1.368	8	1.376	4.899	219	5.118
27 Lugo.....	1.034	24	1.058	3.020	1.704	4.724
28 Madrid.....	12.630	2.058	14.688	33.214	184.426	217.640
29 Málaga.....	3.241	11	3.252	10.162	317	10.479
30 Murcia.....	2.144	37	2.181	6.614	3.457	10.071
31 Navarra.....	2.833	79	2.912	5.857	4.375	10.232
32 Orense.....	804	4	808	1.857	181	2.038
33 Oviedo.....	2.657	6	2.663	11.196	185	11.381
34 Palencia.....	961	7	968	2.562	163	2.725
35 Palmas (Las).....	1.488	156	1.644	4.260	18.955	23.215
36 Pontevedra.....	2.088	28	2.116	7.505	741	8.246
37 Salamanca.....	1.542	5	1.547	3.904	157	4.061
38 Sta. C. Tenerife....	1.841	198	2.039	6.189	7.891	14.080
39 Santander.....	1.889	23	1.912	6.015	1.083	7.098
40 Segovia.....	701	4	705	2.206	389	2.595
41 Sevilla.....	3.348	72	3.420	9.934	6.718	16.652
42 Soria.....	469	3	472	1.631	250	1.881
43 Tarragona.....	1.936	4	1.940	6.091	135	6.226
44 Teruel.....	515	9	524	1.867	396	2.263
45 Toledo.....	531	30	561	1.406	2.229	3.635
46 Valencia.....	3.941	34	3.975	24.011	2.584	26.595
47 Valladolid.....	1.514	7	1.521	3.866	234	4.100
48 Vizcaya.....	3.332	70	3.402	9.394	2.438	11.832
49 Zamora.....	580	7	587	2.047	209	2.256
50 Zaragoza.....	4.330	14	4.344	12.169	642	12.811
51 Ceuta.....	245	2	247	732	66	798
52 Melilla.....	591	3	594	1.629	46	1.675
53 Deleg. ción Central.	»	19	19	»	45.449	45.449
TOTALES.....	120.043	6.878	126.921	378.527	803.057	1.181.584
Promedios hasta fin de mes..	136.129	19.384	155.513	424.299	2.128.150	2.551.446

SUBSIDIADOS			BENEFICIARIOS		
Sistema normal	Sistema P. A. I.	TOTAL	Sistema normal	Sistema P. A. I.	TOTAL
674	38	712	2.206	86	2.292
1.158	79	1.237	3.527	230	3.757
1.888	1.032	2.920	5.059	2.797	7.856
1.064	524	1.588	3.243	1.435	4.678
692	181	873	2.267	524	2.791
2.178	3.437	5.615	6.966	10.036	17.002
1.845	262	2.107	5.022	740	5.762
4.311	51.163	55.474	10.210	115.873	126.083
1.088	72	1.160	3.419	207	3.626
2.300	1.547	3.847	7.156	4.701	11.857
2.424	2.440	4.864	7.947	7.916	15.863
875	36	911	2.098	78	2.176
1.277	1.365	2.642	3.798	4.143	7.941
3.599	1.666	5.265	11.752	5.450	17.202
1.500	822	2.322	4.603	2.615	7.218
513	384	897	1.543	1.146	2.689
1.236	139	1.375	2.932	329	3.261
2.599	814	3.413	7.918	2.371	10.289
805	»	805	2.423	»	2.423
89	1.698	1.787	243	5.190	5.433
1.227	360	1.587	3.371	1.060	4.431
388	173	561	1.001	428	1.429
2.895	6.491	9.386	8.997	19.571	28.568
691	218	909	2.193	542	2.735
610	208	818	1.499	618	2.117
897	44	941	2.429	90	2.519
953	282	1.235	3.494	801	4.295
6.245	40.905	47.150	16.476	106.646	123.122
3.108	78	3.186	9.582	208	9.790
2.452	952	3.404	7.446	2.691	10.137
1.980	1.168	3.148	6.829	3.596	10.425
598	30	628	2.097	102	2.199
1.099	26	1.125	3.001	76	3.077
477	53	530	1.520	159	1.679
2.585	5.724	8.309	10.023	19.012	29.035
2.142	260	2.402	6.957	731	7.688
3.142	10	3.152	11.151	24	11.175
1.206	2.892	4.098	4.335	9.746	14.081
876	290	1.166	2.527	857	3.384
286	60	346	852	181	1.033
3.590	2.112	5.702	11.191	6.586	17.777
417	50	467	1.328	155	1.483
766	6	772	1.910	12	1.922
349	80	429	936	208	1.144
1.391	487	1.878	4.130	1.284	5.414
5.281	4.257	9.538	13.367	10.301	23.668
1.723	81	1.804	5.736	269	6.005
1.177	329	1.506	2.975	879	3.854
734	32	766	2.374	100	2.474
1.486	107	1.593	3.884	280	4.164
170	20	190	566	58	624
298	16	314	864	54	918
»	5.955	5.955	»	15.990	15.990
83.354	141.455	224.809	249.373	369.182	618.555
90.532	354.564	445.096	271.217	945.876	1.217.093

CUADRO CUARTO

SEPTIEMBRE 1946

Operaciones de Viudedad y Orfandad de la Rama General.

DELEGACIONES	Subsidiados	Beneficiarios
1 Alava	76	124
2 Albacete.....	202	404
3 Alicante.....	767	983
4 Almería.....	279	572
5 Ávila.....	45	71
6 Badajoz.....	237	490
7 Baleares.....	246	323
8 Barcelona.....	1.550	1.746
9 Burgos.....	49	87
10 Cáceres.....	991	1.926
11 Cádiz.....	958	1.791
12 Castellón.....	199	320
13 Ciudad Real.....	586	1.090
14 Córdoba.....	536	1.036
15 Coruña (La).....	655	1.011
16 Cuenca.....	142	354
17 Girona.....	147	158
18 Granada.....	369	831
19 Guadalajara.....	120	249
20 Guipúzcoa.....	350	627
21 Huelva.....	1.405	2.195
22 Huesca.....	66	99
23 Jaén.....	1.061	2.156
24 León.....	217	460
25 Lérida.....	50	87
26 Logroño.....	176	292
27 Lugo.....	77	122
28 Madrid.....	1.827	3.022
29 Málaga.....	493	919
30 Murcia.....	863	1.583
31 Navarra.....	191	326
32 Orense.....	99	188
33 Oviedo.....	1.331	2.227
34 Palencia.....	63	115
35 Palmas (Las).....	676	1.424
36 Pontevedra.....	675	1.208
37 Salamanca.....	793	1.548
38 Santa Cruz de Tenerife.....	317	815
39 Santander.....	710	1.201
40 Segovia.....	48	97
41 Sevilla.....	900	1.574
42 Soria.....	61	104
43 Tarragona.....	134	208
44 Teruel.....	102	178
45 Toledo.....	506	1.087
46 Valencia.....	1.157	1.562
47 Valladolid.....	281	411
48 Vizcaya.....	1.148	1.317
49 Zamora.....	186	377
50 Zaragoza.....	407	572
51 Ceuta.....	124	250
52 Melilla.....	130	218
53 Delegación Central.....	»	»
TOTALES.....	24.778	41.935
Promédios hasta fin de mes.....	24.205	42.057

Operaciones en la Rama Agropecuaria.

DELEGACIONES	Subsidiados	Beneficiarios
1 Alava	»	»
2 Albacete	12.819	40.477
3 Alicante	15.995	43.402
4 Almería	13.213	39.072
5 Avila	23.511	71.111
6 Badajoz	38.925	118.041
7 Baleares	5.313	14.978
8 Barcelona	5.689	14.773
9 Burgos	8.083	25.257
10 Cáceres	27.755	87.334
11 Cádiz	11.686	40.842
12 Castellón	9.464	23.491
13 Ciudad Real	19.617	57.944
14 Córdoba	60.020	186.683
15 Coruña (La)	64.734	203.142
16 Cuenca	12.414	35.653
17 Gerona	4.711	12.245
18 Granada	23.913	75.402
19 Guadalajara	12.265	35.550
20 Guipúzcoa	4.837	17.217
21 Huelva	8.551	25.560
22 Huesca	9.787	26.020
23 Jaén	19.967	55.273
24 León	64.054	194.302
25 Lérida	13.650	33.419
26 Logroño	7.493	21.213
27 Lugo	31.439	93.862
28 Madrid	1.551	4.371
29 Málaga	42.300	137.031
30 Murcia	28.311	83.875
31 Navarra	»	»
32 Orense	43.299	122.313
33 Oviedo	27.281	79.845
34 Palencia	351	1.120
35 Palmas (Las)	12.145	43.746
36 Pontevedra	15.677	47.850
37 Salamanca	21.788	69.489
38 Santa Cruz de Tenerife	15.040	49.708
39 Santander	83	250
40 Segovia	2.374	7.431
41 Sevilla	22.630	73.515
42 Soria	10.441	29.428
43 Tarragona	7.742	18.127
44 Teruel	17.879	52.434
45 Toledo	26.733	77.106
46 Valencia	42.172	108.488
47 Valladolid	8.203	26.193
48 Vizcaya	4.097	12.237
49 Zamora	14.179	41.770
50 Zaragoza	14.626	40.723
51 Ceuta	6	17
52 Melilla	»	»
53 Delegación Central	»	»
TOTALES.....	908.813	2.716.330
Promedios hasta fin de mes.....	714.267	2.143.792

Operaciones de V. y O. de la Rama Agropecuaria.

DELEGACIONES	Subsidiados	Beneficiarios
1 Alava.....	»	»
2 Albacete.....	65	178
3 Alicante.....	24	58
4 Almería.....	41	111
5 Avila.....	9	27
6 Badajoz.....	16	34
7 Baleares.....	10	18
8 Barcelona.....	7	31
9 Burgos.....	2	2
10 Cáceres.....	78	139
11 Cádiz.....	76	138
12 Castellón.....	35	72
13 Ciudad Real.....	115	334
14 Córdoba.....	19	43
15 Coruña (La).....	1	2
16 Cuenca.....	»	»
17 Gerona.....	»	»
18 Granada.....	66	148
19 Guadalajara.....	61	132
20 Guipúzcoa.....	11	53
21 Huelva.....	120	288
22 Huesca.....	10	27
23 Jaén.....	138	371
24 León.....	17	36
25 Lérida.....	»	»
26 Logroño.....	8	16
27 Lugo.....	12	26
28 Madrid.....	45	138
29 Málaga.....	103	255
30 Murcia.....	5	7
31 Navarra.....	»	»
32 Orense.....	»	»
33 Oviedo.....	»	»
34 Palencia.....	21	50
35 Palmas (Las).....	»	»
36 Pontevedra.....	2	4
37 Salamanca.....	165	323
38 Santa Cruz de Tenerife.....	12	35
39 Santander.....	3	8
40 Segovia.....	3	8
41 Sevilla.....	47	149
42 Soria.....	7	21
43 Tarragona.....	5	10
44 Teruel.....	17	22
45 Toledo.....	186	395
46 Valencia.....	105	183
47 Valladolid.....	25	43
48 Vizcaya.....	»	»
49 Zamora.....	8	8
50 Zaragoza.....	42	99
51 Ceuta.....	»	»
52 Melilla.....	»	»
53 Delegación Central.....	»	»
TOTALES.....	1.742	4.042
Promedios hasta fin de mes.....	1.705	4.200

PREMIO MARVÁ 1941

LA PESCA NACIONAL

POR

JOSÉ LLEDÓ MARTÍN

30 ptas.

DELEGACIONES	Ultimo número R. G. 21		
	Subsidiados	Viudas	Huérfanos
1 Alava.....	5.734	145	3
2 Albacete.....	18.662	111	10
3 Alicante.....	33.074	933	62
4 Almería.....	14.439	339	14
5 Avila.....	10.827	242	8
6 Badajoz.....	29.854	847	10
7 Baleares.....	18.364	494	11
8 Barcelona.....	113.497	2.613	93
9 Burgos.....	14.705	187	6
10 Cáceres.....	28.319	1.142	21
11 Cádiz.....	33.304	1.378	58
12 Castellón.....	12.268	282	12
13 Ciudad Real.....	24.771	884	14
14 Córdoba.....	40.104	980	27
15 Coruña (La).....	28.639	831	32
16 Cuenca.....	11.700	173	
17 Gerona.....	11.175	180	21
18 Granada.....	22.698	436	19
19 Guadalajara.....	5.627	103	6
20 Guipúzcoa.....	23.838	427	14
21 Huelva.....	17.765	2.166	80
22 Huesca.....	6.313	107	7
23 Jaén.....	38.966	1.140	26
24 León.....	23.099	327	10
25 Lérida.....	9.039	79	»
26 Logroño.....	11.639	1.009	10
27 Lugo.....	7.994	162	7
28 Madrid.....	91.271	2.355	51
29 Málaga.....	28.099	752	12
30 Murcia.....	36.649	1.055	21
31 Navarra.....	17.985	373	20
32 Orense.....	9.874	140	2
33 Oviedo.....	43.169	1.769	»
34 Palencia.....	13.774	349	6
35 Palmas (Las).....	26.207	623	24
36 Pontevedra.....	29.338	943	30
37 Salamanca.....	21.920	748	17
38 Santa Cruz de Tenerife.....	23.028	366	12
39 Santander.....	24.128	895	17
40 Segovia.....	9.409	172	7
41 Sevilla.....	58.479	1.396	79
42 Soria.....	5.820	143	5
43 Tarragona.....	9.959	195	9
44 Teruel.....	7.469	111	3
45 Toledo.....	27.460	371	2
46 Valencia.....	50.046	1.601	23
47 Valladolid.....	20.482	675	20
48 Vizcaya.....	46.636	2.668	45
49 Zamora.....	11.922	224	9
50 Zaragoza.....	32.606	589	22
51 Ceuta.....	3.125	149	8
52 Melilla.....	3.689	221	5
53 Delegación Central.....	97.879	»	»
TOTALES.....	1.366.817	36.606	1.030

Rama General

Subsidiados reconocidos en el mes			Bajas hasta fin de mes			Quedan en pleno derecho a fin de mes		
Subsidiados	Viudas	Huérfanos	Subsidiados	Viudas	Huérfanos	Subsidiados	Viudas	Huérfanos
37	1	»	3.140	80	1	2.631	66	2
54	1	1	8.893	17	3	9.823	101	8
135	18	2	7.056	240	19	26.153	711	45
83	3	1	6.343	105	3	8.179	237	12
30	2	1	7.298	92	2	3.559	152	7
76	6	»	10.858	111	»	19.072	742	10
111	4	»	9.348	232	1	9.127	266	10
661	54	1	40.784	1.081	14	73.374	1.586	80
70	2	»	8.904	71	»	5.871	118	6
50	10	»	24.234	495	5	4.135	657	16
159	7	»	8.617	583	23	24.846	802	35
63	1	1	8.001	102	1	4.330	181	12
82	2	»	13.497	276	»	11.356	610	14
114	7	»	25.753	232	5	14.465	755	22
97	11	»	9.716	193	6	19.020	649	26
54	3	»	7.685	60	»	4.069	116	»
68	1	»	5.290	72	8	5.953	109	13
95	6	»	8.763	104	6	14.030	338	13
95	3	»	2.566	16	2	3.107	90	4
220	8	»	6.019	220	7	18.039	215	7
57	19	»	6.669	1.147	30	11.153	1.038	50
26	2	»	3.965	35	1	2.374	74	6
196	»	»	18.586	220	3	20.576	920	23
94	»	»	4.944	103	1	18.249	224	9
108	2	»	6.218	30	»	2.929	51	»
42	5	»	5.859	801	»	5.822	213	10
67	4	»	3.008	45	»	5.053	121	7
736	39	»	6.299	625	16	85.708	1.769	35
141	9	»	9.241	173	4	18.999	588	8
198	10	»	14.060	372	4	22.787	693	17
79	7	»	4.214	95	5	13.850	285	15
89	2	»	4.189	9	»	5.774	133	2
272	24	»	1.863	593	»	41.578	1.200	»
54	1	»	4.871	149	»	8.957	201	6
74	6	1	7.102	292	2	19.179	337	23
108	1	»	7.279	284	1	22.167	660	29
45	4	»	7.123	295	1	14.842	457	16
62	3	»	12.932	51	3	10.158	318	9
81	6	»	5.272	356	3	18.937	545	14
41	3	»	5.553	83	3	3.897	92	4
259	24	»	26.073	444	21	32.665	976	58
»	»	»	3.803	42	1	2.017	101	4
70	4	»	4.886	43	4	5.143	156	5
34	»	»	2.496	33	»	5.007	78	3
33	3	»	20.595	71	»	6.898	303	2
369	5	10	10.830	408	1	39.585	1.198	32
46	4	»	7.693	246	6	12.835	433	14
193	44	»	16.426	1.542	»	30.403	1.170	45
84	4	»	5.286	52	»	6.720	176	9
150	9	»	20.611	153	3	12.145	445	19
10	4	»	862	40	2	2.273	113	6
24	2	»	1.258	72	»	2.435	151	5
295	»	»	34.793	»	»	63.381	»	»
6.442	400	18	517.624	13.286	221	855.635	23.720	827

DELEGACIONES	Último número R. G. 21		
	Subsidiados	Viudas	Huérfanos
1 Alava.....	»	»	»
2 Albacete.....	14.886	60	»
3 Alicante.....	19.990	7	»
4 Almería.....	15.571	48	3
5 Ávila.....	15.453	70	»
6 Badajoz.....	34.989	130	1
7 Baleares.....	8.271	18	»
8 Barcelona.....	10.145	11	1
9 Burgos.....	20.575	9	»
10 Cáceres.....	33.137	123	»
11 Cádiz.....	18.009	37	1
12 Castellón.....	10.103	16	1
13 Ciudad Real.....	23.776	119	»
14 Córdoba.....	40.746	362	9
15 Coruña (La).....	35.319	2	2
16 Cuenca.....	21.986	68	3
17 Gerona.....	7.914	1	»
18 Granada.....	31.797	81	8
19 Guadalajara.....	11.765	31	»
20 Guipúzcoa.....	5.126	»	2
21 Huelva.....	11.722	147	6
22 Huesca.....	9.890	12	»
23 Jaén.....	42.815	201	2
24 León.....	27.250	23	»
25 Lérida.....	11.879	»	»
26 Logroño.....	9.056	5	»
27 Lugo.....	30.254	7	7
28 Madrid.....	9.655	41	»
29 Málaga.....	28.513	»	»
30 Murcia.....	25.824	66	4
31 Navarra.....	»	»	»
32 Orense.....	30.605	»	1
33 Oviedo.....	21.069	»	»
34 Palencia.....	10.238	63	»
35 Palmas (Las).....	10.281	32	»
36 Pontevedra.....	18.980	8	4
37 Salamanca.....	18.135	69	»
38 Santa Cruz de Tenerife.....	15.254	14	»
39 Santander.....	10.857	»	»
40 Segovia.....	11.658	67	1
41 Sevilla.....	34.701	140	3
42 Soria.....	9.253	14	»
43 Tarragona.....	9.801	3	»
44 Teruel.....	11.142	7	»
45 Toledo.....	25.629	83	»
46 Valencia.....	35.295	136	2
47 Valladolid.....	13.287	162	5
48 Vizcaya.....	5.886	»	»
49 Zamora.....	17.608	26	»
50 Zaragoza.....	16.577	74	28
51 Ceuta.....	42	»	»
52 Melilla.....	»	»	»
53 Delegación Central.....	»	»	»
TOTALES.....	912.714	2.593	94

Rama Agropecuaria

Subsidiados reconocidos en el mes			Bajas hasta fin de mes			Quedan en pleno derecho a fin de mes		
Subsidiados	Viudas	Huérfanos	Subsidiados	Viudas	Huérfanos	Subsidiados	Viudas	Huérfanos
»	»	»	»	»	»	»	»	»
229	4	»	296	2	»	14.819	62	»
»	5	»	2.217	»	»	17.773	12	»
192	1	»	1.113	24	»	14.650	25	3
112	3	»	1.882	9	»	13.683	64	»
129	21	»	3.030	2	»	32.088	149	1
76	2	»	1.231	3	»	7.116	17	»
7	1	»	1.535	1	»	8.617	11	1
50	1	»	3.326	1	»	17.299	9	»
171	20	»	8.706	5	»	24.602	138	»
52	4	1	1.251	4	»	16.810	37	2
122	»	»	1.729	1	»	8.496	15	1
402	13	»	3.120	3	»	21.058	129	»
149	9	»	2.832	24	1	38.063	347	8
299	1	»	567	»	»	35.051	3	2
66	4	»	1.832	3	»	20.220	69	3
48	»	»	1.395	»	»	6.567	1	»
51	5	»	444	2	»	31.404	84	8
102	5	»	933	1	»	10.934	35	»
11	»	»	361	»	»	4.776	»	2
41	3	»	1.278	39	»	10.485	111	6
22	»	»	2.016	»	»	7.896	12	»
171	»	»	4.840	5	»	38.146	196	2
41	1	»	206	12	»	27.085	12	»
17	1	»	1.419	»	»	10.477	1	»
56	»	»	1.138	»	»	7.974	5	»
107	»	»	1.041	»	3	29.320	7	4
29	2	»	450	1	»	9.234	42	»
257	»	»	826	»	»	27.944	»	»
202	»	»	3.353	3	»	22.673	63	4
»	»	»	»	»	»	»	»	»
121	»	»	1.444	»	»	29.282	»	1
104	»	»	1.424	»	»	19.749	»	»
23	1	»	1.325	10	»	8.936	54	»
120	1	»	2.130	1	»	8.271	32	»
135	1	»	1.775	»	»	17.340	9	4
142	2	»	850	4	»	17.427	67	»
100	1	»	929	»	»	14.425	15	»
50	»	»	769	»	»	10.138	»	»
25	1	»	1.406	17	»	10.277	51	1
221	6	»	831	»	»	34.041	146	3
»	»	»	709	»	»	8.484	14	»
95	»	»	1.450	»	»	8.446	3	»
»	»	»	1.210	»	»	9.932	7	»
155	16	»	2.149	1	»	23.635	98	»
207	60	1	1.679	66	»	33.823	130	3
36	10	»	187	9	»	13.136	163	5
45	»	»	978	»	»	4.953	»	»
59	»	»	1.439	1	»	16.228	25	»
37	18	»	90	23	26	16.524	69	2
1	»	»	5	»	»	38	»	»
»	»	»	»	»	»	»	»	»
»	»	»	»	»	»	»	»	»
4 887	223	2	77.256	277	30	840.345	2.539	66

DELEGACIONES	Ultimo número R. G. 21		
	Subsidiados	Viudas	Huérfanos
1 Alava.....	1.385	8	»
2 Albacete.....	1.454	54	6
3 Alicante.....	4.690	79	4
4 Almería.....	3.761	47	»
5 Avila.....	2.762	76	»
6 Badajoz.....	7.556	32	»
7 Baleares.....	3.708	87	1
8 Barcelona.....	11.845	125	11
9 Burgos.....	5.811	51	»
10 Cáceres.....	3.213	38	1
11 Cádiz.....	10.592	239	10
12 Castellón.....	2.953	30	1
13 Ciudad Real.....	3.729	142	2
14 Córdoba.....	5.881	125	2
15 Coruña (La).....	10.601	149	4
16 Cuenca.....	2.737	43	»
17 Gerona.....	2.606	18	3
18 Granada.....	10.677	119	1
19 Guadalajara.....	3.281	27	1
20 Guipúzcoa.....	2.055	»	»
21 Huelva.....	4.584	128	»
22 Huesca.....	3.310	46	3
23 Jaén.....	6.482	265	5
24 León.....	5.473	35	3
25 Lérida.....	2.329	18	»
26 Logroño.....	2.968	5	»
27 Lugo.....	2.753	20	4
28 Madrid.....	30.297	407	9
29 Málaga.....	8.698	82	3
30 Murcia.....	9.577	130	5
31 Navarra.....	6.190	86	»
32 Orense.....	2.811	11	»
33 Oviedo.....	9.372	»	»
34 Palencia.....	3.099	59	2
35 Palmas (Las).....	934	68	5
36 Pontevedra.....	5.605	77	»
37 Salamanca.....	4.091	123	»
38 Santa Cruz de Tenerife.....	3.830	41	2
39 Santander.....	5.867	27	2
40 Segovia.....	3.253	53	3
41 Sevilla.....	13.166	333	18
42 Soria.....	1.875	111	»
43 Tarragona.....	2.356	20	»
44 Teruel.....	2.020	5	»
45 Toledo.....	4.087	149	1
46 Valencia.....	9.552	35	2
47 Valladolid.....	8.197	169	7
48 Vizcaya.....	5.456	111	1
49 Zamora.....	3.702	64	1
50 Zaragoza.....	8.377	161	»
51 Ceuta.....	5.086	65	3
52 Melilla.....	3.403	69	3
53 Delegación Central.....	11.922	»	»
TOTALES.....	302.019	4.362	129

Rama de Funcionarios

Subsidiados reconocidos en el mes			Bajas hasta fin de mes			Quedan en pleno derecho a fin de mes		
Subsidiados	Viudas	Huérfanos	Subsidiados	Viudas	Huérfanos	Subsidiados	Viudas	Huérfanos
4	»	»	676	1	»	713	7	»
12	»	»	329	10	1	1.137	44	5
15	5	»	3.451	39	»	1.254	45	4
13	»	»	1.269	6	»	2.505	41	»
11	1	»	1.411	25	»	1.362	52	»
33	1	»	2.993	»	»	4.596	33	»
9	1	»	2.519	48	»	4.198	40	1
41	2	»	5.405	43	4	6.481	84	7
28	2	»	2.837	28	»	3.002	25	»
15	1	»	2.069	»	»	1.159	39	1
24	1	»	3.936	»	»	6.680	240	10
13	»	»	558	11	»	2.408	19	1
14	2	»	2.327	4	»	1.416	140	2
37	3	»	2.337	20	1	3.581	108	1
38	3	»	4.352	35	»	6.287	117	4
25	1	»	739	15	»	2.023	29	»
4	»	»	954	8	»	1.656	10	3
60	»	»	3.009	18	»	7.728	101	1
16	»	»	558	14	»	2.739	13	1
14	»	»	1.423	»	»	646	»	»
8	2	»	2.267	4	»	2.325	126	»
10	»	»	2.102	17	»	1.218	29	3
43	»	»	942	15	»	5.583	250	5
13	»	»	2.774	6	2	2.712	29	1
17	»	»	1.732	5	»	614	13	»
10	»	»	1.337	»	»	1.641	5	»
15	2	»	1.455	11	2	1.313	11	2
92	7	1	2.152	115	»	28.237	299	10
63	4	»	1.700	14	1	7.061	72	2
29	2	»	2.624	7	1	6.982	125	4
24	4	»	1.151	21	»	5.063	69	»
14	»	»	907	1	»	1.918	10	»
44	»	»	915	»	»	8.501	»	»
8	2	»	81	12	1	3.026	49	1
27	2	»	397	25	»	564	45	5
14	»	»	766	4	»	4.853	73	»
11	»	»	210	29	»	3.892	94	»
19	2	»	676	8	1	3.173	35	1
12	1	»	1.600	8	»	4.279	20	2
16	»	»	1.268	13	»	2.001	40	3
59	5	»	3.788	»	»	9.437	338	18
»	1	»	1.073	»	»	802	12	»
10	»	»	1.115	6	»	1.251	14	»
8	»	»	»	»	»	2.028	5	»
18	1	»	1.164	35	»	2.941	115	1
32	2	»	4.520	1	»	5.064	36	»
18	3	»	115	60	5	8.100	112	2
12	1	»	853	10	»	4.615	102	1
10	1	»	1.077	13	»	2.635	52	1
40	»	»	4.041	86	»	4.376	75	»
10	3	»	1.049	17	1	4.047	51	2
29	3	»	2.483	29	»	949	43	3
66	»	»	2.300	»	»	9.688	»	»
1.227	71	1	93.786	897	20	209.460	3.536	110

CUADRO DECIMO

Clasificación de subsidiados,

(Sistema

DELEGACIONES	Sin	1 beneficia- rio	2 beneficia- rios	3 beneficia- rios	4 beneficia- rios
1 Alava.....	»	»	28	10	»
2 Albacete.....	»	»	28	36	9
3 Alicante.....	»	31	500	304	152
4 Almería.....	»	24	214	180	88
5 Avila.....	»	»	60	89	27
6 Badajoz.....	»	9	1.558	993	542
7 Baleares.....	»	»	143	69	15
8 Barcelona.....	»	4.386	33.710	9.485	2.614
9 Burgos.....	»	3	31	23	3
10 Cáceres.....	»	6	628	459	272
11 Cádiz.....	»	49	897	616	441
12 Castellón.....	»	3	24	9	»
13 Ciudad Real.....	»	16	560	395	237
14 Córdoba.....	»	18	537	513	303
15 Coruña (La).....	»	»	326	229	131
16 Cuenca.....	»	»	176	88	87
17 Gerona.....	»	6	87	38	5
18 Granada.....	»	»	377	229	138
19 Guadalajara.....	»	»	»	»	»
20 Guipúzcoa.....	»	35	730	492	199
21 Huelva.....	»	3	142	115	82
22 Huesca.....	»	»	110	50	7
23 Jaén.....	»	28	2.603	2.018	1.164
24 León.....	»	3	146	39	20
25 Lérida.....	»	»	105	36	42
26 Logroño.....	»	3	37	3	1
27 Lugo.....	»	»	143	63	55
28 Madrid.....	»	978	22.844	10.944	4.258
29 Málaga.....	»	3	43	14	13
30 Murcia.....	»	8	456	249	183
31 Navarra.....	»	25	475	314	176
32 Orense.....	»	»	12	10	»
33 Oviedo.....	»	6	8	3	3
34 Palencia.....	»	3	18	16	10
35 Palmas (Las).....	»	21	2.021	1.492	1.075
36 Pontevedra.....	»	14	130	50	38
37 Salamanca.....	»	»	6	4	»
38 Sta. C. Tenerife.....	»	»	1.003	788	488
39 Santander.....	»	»	127	85	47
40 Segovia.....	»	»	31	9	8
41 Sevilla.....	»	38	803	608	364
42 Soria.....	»	»	23	8	13
43 Tarragona.....	»	»	6	»	»
44 Teruel.....	»	»	44	33	»
45 Toledo.....	»	»	277	139	54
46 Valencia.....	»	115	2.723	1.063	254
47 Valladolid.....	»	»	35	12	14
48 Vizcaya.....	»	4	179	83	48
49 Zamora.....	»	1	13	7	7
50 Zaragoza.....	»	12	47	24	18
51 Ceuta.....	»	»	8	9	»
52 Melilla.....	»	2	4	4	»
53 Deleg. ^{ón} Central...	»	102	3.292	1.429	775
TOTAL SUBSIDIADOS ..	»	5.955	78.528	33.978	14.480
TOTAL BENEFICIARIOS.	»	5.955	157.056	101.934	57.920
Subsidiados por 100 sobre total.	»	4,210	55,514	24,020	10,236
Promedio hasta fin de mes. . . .	»	12.241	190.303	89.013	39.476

P. A. I.)

5 beneficia- rios	6 beneficia- rios	7 beneficia- rios	8 beneficia- rios	9 ó más be- neficiarios	TOTALES SUBSIDIADOS	TOTALES BENEFICIARIOS
»	»	»	»	»	38	86
6	»	»	»	»	79	230
33	5	6	»	1	1.032	2.797
17	1	»	»	»	524	1.435
3	»	2	»	»	181	524
257	67	11	»	»	3.437	10.036
23	12	»	»	»	262	740
717	198	41	12	»	51.163	115.873
11	1	»	»	»	72	207
132	39	8	3	»	1.547	4.701
252	112	55	18	»	2.440	7.916
»	»	»	»	»	36	78
98	38	15	3	3	1.365	4.143
198	71	21	1	4	1.666	5.450
82	41	9	3	1	822	2.615
23	6	1	3	»	384	1.146
3	»	»	»	»	139	329
51	13	3	3	»	814	2.371
»	»	»	»	»	»	»
126	51	39	20	6	1.698	5.190
10	6	2	»	»	360	1.060
6	»	»	»	»	173	428
491	146	32	9	»	6.491	19.571
10	»	»	»	»	218	542
18	7	»	»	»	208	618
»	»	»	»	»	44	90
20	1	»	»	»	282	801
1.334	422	95	21	9	40.905	106.646
5	»	»	»	»	78	208
44	12	»	»	»	952	2.691
114	43	21	»	»	1.168	3.596
2	4	2	»	»	30	102
3	3	»	»	»	26	76
4	2	»	»	»	53	159
702	284	89	27	13	5.724	19.012
13	15	»	»	»	260	731
»	»	»	»	»	10	24
372	161	52	21	7	2.892	9.746
26	5	»	»	»	290	857
12	»	»	»	»	60	181
184	86	18	8	3	2.112	6.586
3	3	»	»	»	50	155
»	»	»	»	»	6	12
»	»	3	»	»	80	208
8	6	3	»	»	487	1.284
80	19	3	»	»	4.257	10.301
16	3	»	»	1	81	269
14	1	»	»	»	329	879
1	2	1	»	»	32	100
6	»	»	»	»	107	280
3	»	»	»	»	20	58
4	2	»	»	»	16	54
260	74	17	3	3	5.955	15.990
5.797	1.962	549	155	51	141.455	»
28.985	11.772	3.843	1.240	477	»	369.182
4,099	1,387	0,388	0,110	0,036	100	»
15.964	5.405	1.617	411	134	354.564	945.876

CUADRO DECIMOPRIMERO

Clasificación de subsidiados,

(Sistema

DELEGACIONES	Sin	1 beneficia- rio	2 beneficia- rios	3 beneficia- rios	4 beneficia- rios
1 Alava	»	1	262	186	94
2 Albacete.....	»	»	451	356	236
3 Alicante.....	»	86	964	506	190
4 Almería.....	»	7	406	335	201
5 Avila.....	»	»	241	208	123
6 Badajoz.....	»	»	858	582	395
7 Baleares.....	»	3	1.052	433	231
8 Barcelona.....	»	»	3.211	790	211
9 Burgos.....	»	28	424	273	187
10 Cáceres.....	»	»	833	750	453
11 Cádiz.....	»	»	840	702	476
12 Castellón.....	»	32	563	203	60
13 Ciudad Real.....	»	»	540	416	199
14 Córdoba.....	»	12	1.297	956	717
15 Coruña (La).....	»	18	638	401	248
16 Cuenca.....	»	»	218	143	102
17 Gerona.....	»	8	910	224	53
18 Granada.....	»	»	1.110	757	404
19 Guadalajara.....	»	»	342	219	159
20 Guipúzcoa.....	»	5	45	23	8
21 Huelva.....	»	»	670	300	184
22 Huesca.....	»	»	234	103	35
23 Jaén.....	»	»	1.179	827	502
24 León.....	»	16	247	203	118
25 Lérida.....	»	14	397	134	47
26 Logroño.....	»	30	450	257	92
27 Lugo.....	»	»	321	181	163
28 Madrid.....	»	10	3.602	1.687	642
29 Málaga.....	»	»	1.273	906	547
30 Murcia.....	»	»	1.010	714	470
31 Navarra.....	»	»	622	548	385
32 Orense.....	»	»	216	124	109
33 Oviedo.....	»	»	641	268	105
34 Palencia.....	»	»	203	112	79
35 Palmas (Las).....	»	1	679	603	414
36 Pontevedra.....	»	19	803	581	369
37 Salamanca.....	»	»	893	820	662
38 Sta. C. Tenerife.....	»	»	374	279	239
39 Santander.....	»	»	467	237	74
40 Segovia.....	»	2	137	61	50
41 Sevilla.....	»	»	1.480	985	620
42 Soria.....	»	»	169	97	84
43 Tarragona.....	»	17	495	168	54
44 Teruel.....	»	»	191	97	46
45 Toledo.....	»	»	602	419	227
46 Valencia.....	»	11	3.282	1.345	482
47 Valladolid.....	»	29	579	416	362
48 Vizcaya.....	»	94	684	223	98
49 Zamora.....	»	»	280	213	111
50 Zaragoza.....	»	»	922	329	152
51 Ceuta.....	»	»	63	41	32
52 Melilla.....	»	5	140	82	33
53 Deleg.ón Central.....	»	»	»	»	»
TOTAL SUBSIDIADOS..	»	448	38.510	21.823	12.334
TOTAL BENEFICIARIOS.	»	448	77.020	65.469	49.336
Subsidiados por 100 sobre total.	»	0,538	46,200	26,182	14,798
Promedio hasta fin de mes...	»	703	41.234	23.966	13.468

según el número de beneficiarios

SEPTIEMBRE 1946

Normal)

5 beneficia- rios	6 beneficia- rios	7 beneficia- rios	8 beneficia- rios	9 ó más be- neficiarios	TOTALES SUBSIDIADOS	TOTALES BENEFICIARIOS
66	45	13	7	»	674	2.206
84	25	5	1	»	1.158	3.527
97	33	12	»	»	1.888	5.059
81	28	6	»	»	1.064	3.243
68	37	13	2	»	692	2.267
213	86	16	21	7	2.178	6.966
78	37	8	3	»	1.845	5.022
56	25	9	»	9	4.311	10.210
109	46	15	4	2	1.088	3.419
173	76	14	»	1	2.300	7.156
241	119	34	8	4	2.424	7.947
12	4	1	»	»	875	2.098
81	24	11	6	»	1.277	3.798
375	184	35	21	2	3.599	11.752
108	56	14	13	4	1.500	4.603
30	»	»	»	»	513	1.543
33	3	3	2	»	1.236	2.932
211	75	30	12	»	2.599	7.918
69	12	3	1	»	805	2.423
3	3	2	»	»	89	243
49	18	6	»	»	1.227	3.371
12	4	»	»	»	388	1.001
240	97	34	14	2	2.895	8.997
61	31	12	2	1	691	2.193
8	9	1	»	»	610	1.499
55	6	7	»	»	897	2.429
147	86	36	17	2	953	3.494
216	69	14	4	1	6.245	16.476
218	121	33	7	3	3.108	9.582
172	61	23	1	1	2.452	7.446
241	114	52	14	4	1.980	6.829
72	52	15	10	»	598	2.097
49	20	4	6	6	1.099	3.001
51	17	15	»	»	477	1.520
413	271	143	47	14	2.585	10.023
213	94	37	9	17	2.142	6.957
461	211	79	11	5	3.142	11.151
164	93	45	7	5	1.206	4.335
47	26	14	3	8	876	2.527
27	6	2	1	»	286	852
334	103	41	22	5	3.590	11.191
45	16	6	»	»	417	1.328
12	17	3	»	»	766	1.910
11	4	»	»	»	349	936
100	40	3	»	»	1.391	4.130
138	22	1	»	»	5.281	13.367
208	104	15	7	3	1.723	5.736
37	27	9	3	2	1.177	2.975
80	26	17	7	»	734	2.374
61	14	8	»	»	1.486	3.884
20	9	5	»	»	170	566
29	7	2	»	»	298	864
»	»	»	»	»	»	»
6.179	2.733	926	293	108	83.354	»
30.895	16.398	6.482	2.344	981	»	249.373
7.412	3.279	1.110	0,351	0,130	100	»
6.708	2.945	1.099	318	91	90.532	271.217

CUADRO DECIMOSEGUNDO

Clasificación de subsidiados,

(Viudedad y Orfandad)

DELEGACIONES	Sin	1 beneficia- rio	2 beneficia- rios	3 beneficia- rios	4 beneficia- rios
1 Alava.....	»	»	»	»	»
2 Albacete.....	3	8	16	21	11
3 Alicante.....	»	3	9	11	9
4 Almería.....	»	6	11	14	1
5 Avila.....	»	3	1	2	2
6 Badajoz.....	1	6	2	5	1
7 Baleares.....	2	2	3	2	1
8 Barcelona.....	»	1	»	»	»
9 Burgos.....	1	»	1	»	»
10 Cáceres.....	10	21	28	14	5
11 Cádiz.....	24	4	19	24	3
12 Castellón.....	9	»	6	20	»
13 Ciudad Real.....	2	6	37	40	18
14 Córdoba.....	2	2	7	6	1
15 Coruña (La).....	»	»	1	»	»
16 Cuenca.....	»	»	»	»	»
17 Gerona.....	»	»	»	»	»
18 Granada.....	»	18	21	22	4
19 Guadalajara.....	2	15	22	15	7
20 Guipúzcoa.....	»	»	»	1	»
21 Huelva.....	»	30	47	21	14
22 Huesca.....	»	»	3	7	»
23 Jaén.....	2	16	56	28	23
24 León.....	1	4	7	2	3
25 Lérida.....	»	»	»	»	»
26 Logroño.....	»	1	6	1	»
27 Lugo.....	»	4	2	6	»
28 Madrid.....	1	3	13	6	21
29 Málaga.....	12	8	25	42	11
30 Murcia.....	»	3	2	»	»
31 Navarra.....	»	»	»	»	»
32 Orense.....	»	»	»	»	»
33 Oviedo.....	»	»	»	»	»
34 Palencia.....	4	3	5	2	4
35 Palmas (Las).....	»	»	»	»	»
36 Pontevedra.....	»	»	2	»	»
37 Salamanca.....	17	61	32	30	17
38 Sta. C. Tenerife.....	»	2	3	1	6
39 Santander.....	»	»	2	»	1
40 Segovia.....	»	1	»	1	1
41 Sevilla.....	»	4	12	11	13
42 Soria.....	»	»	3	2	1
43 Tarragona.....	»	»	5	»	»
44 Teruel.....	»	13	3	1	»
45 Toledo.....	21	13	90	46	16
46 Valencia.....	20	16	46	20	»
47 Valladolid.....	9	5	1	4	6
48 Vizcaya.....	»	»	»	»	»
49 Zamora.....	»	8	»	»	»
50 Zaragoza.....	»	8	17	11	6
51 Ceuta.....	»	»	»	»	»
52 Melilla.....	»	»	»	»	»
53 Deleg.ón Central.....	»	»	»	»	»
TOTAL SUBSIDIADOS...	143	298	566	439	206
TOTAL BENEFICIARIOS.	»	298	1.132	1.317	824
Subsidiados por 100 sobre total.	8,209	17,107	32,491	25,200	11,826
Promedio hasta fin de mes. ...	137	237	556	419	230

según el número de beneficiarios

SEPTIEMBRE 1946

de la Rama Agropecuaria)

5 beneficia- rios	6 beneficia- rios	7 beneficia- rios	8 beneficia- rios	9 ó mas be- neficiarios	TOTALES SUBSIDIADOS	TOTALES BENEFICIARIOS
»	»	»	»	»	»	»
5	1	»	»	»	65	178
»	»	»	»	»	24	58
1	»	»	»	»	41	111
»	»	»	1	»	9	27
1	»	»	»	»	16	34
»	»	»	»	»	10	18
6	»	»	»	»	7	31
»	»	»	»	»	2	2
»	»	»	»	»	78	139
1	»	1	»	»	76	138
»	»	»	»	»	35	72
11	»	1	»	»	115	334
1	»	»	»	»	19	43
»	»	»	»	»	1	2
»	»	»	»	»	»	»
»	»	»	»	»	»	»
»	1	»	»	»	66	148
»	»	»	»	»	61	132
10	»	»	»	»	11	53
3	5	»	»	»	120	288
»	»	»	»	»	10	27
11	2	»	»	»	138	371
»	»	»	»	»	17	36
»	»	»	»	»	»	»
»	»	»	»	»	8	16
»	»	»	»	»	12	26
»	»	1	»	»	45	138
3	2	»	»	»	103	255
»	»	»	»	»	5	7
»	»	»	»	»	»	»
»	»	»	»	»	»	»
»	»	»	»	»	»	»
3	»	»	»	»	21	50
»	»	»	»	»	»	»
»	»	»	»	»	2	4
8	»	»	»	»	165	323
»	»	»	»	»	12	35
»	»	»	»	»	3	8
»	»	»	»	»	3	8
6	1	»	»	»	47	149
1	»	»	»	»	7	21
»	»	»	»	»	5	10
»	»	»	»	»	17	22
»	»	»	»	»	186	395
3	»	»	»	»	105	183
»	»	»	»	»	25	43
»	»	»	»	»	»	»
»	»	»	»	»	8	8
»	»	»	»	»	42	99
»	»	»	»	»	»	»
»	»	»	»	»	»	»
»	»	»	»	»	»	»
74	12	3	1	»	1.742	4.042
370	72	21	8	»	»	»
4,248	0,689	0,172	0,058	»	100	»
89	31	5	1	»	1.705	4.200

CUADRO DECIMOTERCERO

Clasificación de subsidiados,

(Rama

DELEGACIONES	Sin	1 beneficia- rio	2 beneficia- rios	3 beneficia- rios	4 beneficia- rios
1 Alava.....	»	»	»	»	»
2 Albacete.....	»	1	4.378	4.104	2.752
3 Alicante.....	»	474	7.743	4.849	2.008
4 Almería.....	»	94	5.430	4.197	2.314
5 Avila.....	»	»	9.606	7.095	4.460
6 Badajoz.....	»	»	15.469	12.329	7.001
7 Baleares.....	»	3	2.651	1.529	716
8 Barcelona.....	»	75	3.400	1.397	523
9 Burgos.....	»	31	3.202	2.178	1.557
10 Cáceres.....	»	»	10.938	8.738	5.101
11 Cádiz.....	»	»	3.608	2.950	2.512
12 Castellón.....	»	131	5.914	2.443	730
13 Ciudad Real.....	»	»	8.194	6.335	3.387
14 Córdoba.....	»	1	23.473	17.810	10.909
15 Coruña (La).....	»	1.111	24.983	17.452	11.177
16 Cuenca.....	»	»	5.372	4.335	1.816
17 Gerona.....	»	22	2.849	1.197	403
18 Granada.....	»	2	8.373	7.656	4.834
19 Guadalajara.....	»	»	5.531	3.694	2.095
20 Guipúzcoa.....	»	35	1.565	1.145	864
21 Huelva.....	»	»	3.942	2.266	1.363
22 Huesca.....	»	»	5.668	2.462	1.157
23 Jaén.....	»	»	10.698	5.325	2.493
24 León.....	»	»	27.598	18.125	10.695
25 Lérida.....	»	183	8.923	3.264	922
26 Logroño.....	»	50	3.670	2.106	1.044
27 Lugo.....	»	»	14.321	8.777	4.642
28 Madrid.....	»	»	740	501	201
29 Málaga.....	»	»	14.725	12.577	7.982
30 Murcia.....	»	354	11.200	9.234	4.955
31 Navarra.....	»	»	»	»	»
32 Orense.....	»	1.263	20.568	11.598	5.910
33 Oviedo.....	»	»	12.811	8.152	3.374
34 Palencia.....	»	»	188	117	69
35 Palmas (Las).....	»	6	3.608	2.996	2.421
36 Pontevedra.....	»	36	6.529	4.570	2.567
37 Salamanca.....	»	»	8.001	6.358	4.164
38 Sta. C. Tenerife...	»	»	5.354	4.236	2.690
39 Santander.....	»	»	34	25	19
40 Segovia.....	»	13	923	704	390
41 Sevilla.....	»	»	8.116	6.364	4.413
42 Soria.....	»	»	4.769	3.908	1.005
43 Tarragona.....	»	218	5.345	1.641	421
44 Teruel.....	»	»	8.097	5.203	2.735
45 Toledo.....	»	»	11.934	8.467	4.338
46 Valencia.....	»	80	24.400	12.494	4.096
47 Valladolid.....	»	23	3.102	2.245	1.527
48 Vizcaya.....	»	110	1.762	1.113	566
49 Zamora.....	»	27	6.741	3.339	2.671
50 Zaragoza.....	»	»	7.316	4.275	2.154
51 Ceuta.....	»	»	2	»	1
52 Melilla.....	»	»	»	»	»
53 Deleg. on Central..	»	»	»	»	»
TOTAL SUBSIDIADOS...	»	4.343	393.694	263.878	146.143
TOTAL BENEFICIARIOS.	»	4.343	787.388	791.634	584.572
Subsidiados por 100 sobre total..	»	0,478	43,320	29,036	16,080
Promedio hasta fin de mes....	2	3.336	305.461	207.753	117.078

Agropecuaria.)

5 beneficia- rios	6 beneficia- rios	7 beneficia- rios	8 beneficia- rios	9 ó más be- necifarios	TOTALES SUBSIDIADOS	TOTALES BENEFICIARIOS
»	»	»	»	»	»	»
1.184	331	63	6	1	12.819	40.477
696	194	29	2	»	15.995	43.402
885	213	72	8	»	13.213	39.072
1.479	752	92	20	7	23.511	71.111
2.934	954	193	38	7	38.925	118.041
298	90	19	4	3	5.313	14.978
193	64	31	5	1	5.689	14.773
747	280	66	15	7	8.083	25.257
2.194	644	116	22	2	27.755	84.334
1.518	663	348	67	20	11.686	40.842
196	47	3	»	»	9.464	23.491
1.281	348	67	4	1	19.617	57.944
5.193	1.921	559	121	33	60.020	186.683
6.356	2.623	804	198	30	64.734	203.142
732	133	26	»	»	12.414	35.653
152	60	22	6	»	4.711	12.245
2.194	646	170	28	10	23.913	75.402
684	226	30	5	»	12.265	35.550
598	363	172	71	24	4.837	17.217
604	263	76	37	»	8.551	25.560
358	116	25	»	1	9.787	26.020
915	399	135	2	»	19.967	55.273
4.961	1.958	445	169	103	64.054	194.302
266	69	18	5	»	13.650	33.419
443	151	24	5	»	7.493	21.213
2.356	945	323	66	9	31.439	93.862
76	27	6	»	»	1.551	4.371
4.998	1.415	443	99	61	42.300	137.031
1.956	484	110	17	1	28.311	83.875
»	»	»	»	»	»	»
2.640	1.016	254	44	6	43.299	122.313
1.814	814	233	65	18	27.281	79.845
26	20	1	»	»	351	1.120
1.615	922	413	129	35	12.145	43.746
1.331	463	128	28	25	15.677	47.850
2.142	876	186	60	1	21.788	69.489
1.617	710	297	116	20	15.040	49.708
2	1	1	1	»	83	250
213	87	39	5	»	2.374	7.431
2.397	937	307	82	14	22.630	73.515
508	194	14	43	»	10.441	29.428
94	19	4	»	»	7.742	18.127
1.407	404	32	1	»	17.879	52.434
1.550	386	47	9	2	26.733	77.106
889	197	13	3	»	42.172	108.428
853	332	102	19	»	8.203	26.193
352	134	46	12	2	4.097	82.237
939	375	81	6	»	14.179	41.770
695	141	31	14	»	14.626	40.723
»	»	»	»	»	6	17
»	»	»	»	»	»	»
»	»	»	»	»	»	»
67.531	24.407	6.716	1.657	444	908.813	»
337.655	146.442	47.012	13.256	4.028	»	2.716.330
7,430	2,686	0,739	0,182	0,049	100	»
54.456	19.373	5.317	1.216	275	714.267	2.143.792

CUADRO DECIMOCUARTO

Clasificación de subsidiados,

(Viudedad y Orfandad)

DELEGACIONES	Sin	1 beneficia- rio	2 beneficia- rios	3 beneficia- rios	4 beneficia- rios
1 Alava.....	8	26	33	6	2
2 Albacete.....	17	47	80	39	15
3 Alicante.....	174	311	197	70	10
4 Almería.....	16	80	95	56	27
5 Avila.....	6	16	16	5	2
6 Badajoz.....	10	75	81	35	32
7 Baleares.....	52	99	70	18	5
8 Barcelona.....	469	601	324	131	22
9 Burgos.....	7	13	17	9	2
10 Cáceres.....	69	309	314	222	64
11 Cádiz.....	129	275	266	192	79
12 Castellón.....	18	93	57	22	3
13 Ciudad Real.....	58	186	185	108	35
14 Córdoba.....	59	158	153	106	48
15 Coruña (La).....	113	233	201	78	17
16 Cuenca.....	5	24	45	34	32
17 Gerona.....	44	61	31	9	2
18 Granada.....	21	88	125	80	28
19 Guadalajara.....	6	37	29	40	6
20 Guipúzcoa.....	34	120	119	47	24
21 Huelva.....	260	470	356	267	48
22 Huesca.....	8	30	16	11	1
23 Jaén.....	106	255	345	242	86
24 León.....	6	65	82	34	22
25 Lérida.....	1	21	21	4	3
26 Logroño.....	18	70	53	25	9
27 Lugo.....	17	16	32	9	2
28 Madrid.....	250	646	580	238	74
29 Málaga.....	64	141	160	69	46
30 Murcia.....	118	246	286	118	68
31 Navarra.....	30	68	53	32	12
32 Orense.....	5	35	32	20	6
33 Oviedo.....	198	575	311	189	34
34 Palencia.....	7	24	19	5	4
35 Palmas (Las).....	97	175	147	140	72
36 Pontevedra.....	89	217	197	113	40
37 Salamanca.....	161	235	191	163	78
38 Sta. C. Tenerife.....	14	64	95	61	41
39 Santander.....	105	233	203	120	43
40 Segovia.....	6	15	11	5	10
41 Sevilla.....	169	239	253	152	65
42 Soria.....	7	24	13	14	3
43 Tarragona.....	25	35	50	23	1
44 Teruel.....	14	31	33	17	6
45 Toledo.....	34	114	175	116	60
46 Valencia.....	266	418	318	123	22
47 Valladolid.....	72	89	63	38	15
48 Vizcaya.....	352	423	260	84	23
49 Zamora.....	18	53	57	30	23
50 Zaragoza.....	93	118	147	38	10
51 Ceuta.....	10	42	33	25	4
52 Melilla.....	19	43	39	19	10
53 Deleg.ón Central.....	»	»	»	»	»
TOTAL SUBSIDIADOS...	3.894	8.073	7.069	3.859	1.397
TOTAL BENEFICIARIOS.....	»	8.073	14.138	11.553	5.588
Subsidiados por 100 sobre total..	15,715	32,581	28,530	15,542	5,638
Promedio hasta fin de mes....	3.699	7.648	7.003	3.725	1.567

según el número de beneficiarios

SEPTIEMBRE 1946

de la Rama General)

5 beneficia- rios	6 beneficia- rios	7 beneficia- rios	8 beneficia- rios	9 ó más be- neficiarios	TOTALES SUBSIDIADOS	TOTALES BENEFICIARIOS
»	»	»	»	»	76	124
2	1	»	»	»	202	404
2	3	»	»	»	767	983
4	1	»	»	»	279	572
»	»	»	»	»	45	78
4	»	»	»	»	237	490
2	»	»	»	»	246	323
2	1	»	»	»	1.550	1.746
1	»	»	»	»	49	87
11	2	»	»	»	991	1.926
16	1	1	»	»	958	1.791
1	5	»	»	»	199	320
14	»	»	»	»	586	1.090
10	2	»	»	»	536	1.036
6	5	2	»	»	655	1.011
2	»	»	»	»	142	354
»	»	»	»	»	147	158
21	6	»	»	»	369	831
2	»	»	»	»	120	249
4	2	»	»	»	350	627
4	»	»	»	»	1.405	2.195
»	»	»	»	»	66	99
22	4	1	»	»	1.061	2.156
7	1	»	»	»	217	460
»	»	»	»	»	50	87
1	»	»	»	»	176	292
»	»	1	»	»	77	122
29	9	1	»	»	1.827	3.022
11	2	»	»	»	495	919
23	4	»	»	»	863	1.583
3	»	»	»	»	191	326
1	»	»	»	»	99	188
23	1	1	»	»	1.331	2.027
2	2	»	»	»	63	115
28	14	1	2	»	676	1.424
16	3	»	»	»	675	1.208
20	5	»	»	»	793	1.548
38	4	»	»	»	317	815
6	»	»	»	»	710	1.208
1	»	»	»	»	48	97
19	3	»	»	»	900	1.574
»	»	»	»	»	61	104
»	»	»	»	»	134	208
»	1	»	»	»	102	178
7	»	»	»	»	506	1.087
9	1	»	»	»	1.157	1.562
3	»	1	»	»	281	411
6	»	»	»	»	1.148	1.317
2	3	»	»	»	186	377
»	1	»	»	»	407	572
9	1	»	»	»	124	250
»	»	»	»	»	130	218
»	»	»	»	»	»	»
394	89	9	2	»	24.778	»
1.970	534	63	16	»	»	41.935
1.590	0,360	0,036	0,008	»	100	»
444	99	16	2	2	24.205	42.057

CUADRO DECIMOQUINTO

Clasificación total de subsidiados,

DELEGACIONES	Sin	1 beneficia- rio	2 beneficia- rios	3 beneficia- rios	4 beneficia- rios
1 Alava.....	8	27	323	202	96
2 Albacete.....	20	56	4.953	4.556	3.023
3 Alicante.....	174	905	9.413	5.740	2.361
4 Almería.....	16	211	6.156	4.782	2.639
5 Avila.....	6	19	9.924	7.399	4.614
6 Badajoz.....	11	90	17.968	13.944	7.971
7 Baleares.....	54	107	3.919	2.051	968
8 Barcelona.....	469	5.063	40.645	11.803	3.370
9 Burgos.....	8	75	3.675	2.483	1.749
10 Cáceres.....	79	336	12.741	10.183	5.895
11 Cádiz.....	153	327	5.630	4.484	3.511
12 Castellón.....	27	259	6.564	2.697	793
13 Ciudad Real.....	60	208	9.516	7.294	3.876
14 Córdoba.....	61	191	25.467	19.391	11.978
15 Coruña (La).....	113	1.362	26.149	18.160	11.573
16 Cuenca.....	5	24	5.811	4.600	2.037
17 Gerona.....	44	97	3.877	1.468	463
18 Granada.....	21	108	10.006	8.744	5.408
19 Guadalupe.....	8	52	5.924	3.968	2.267
20 Guipúzcoa.....	34	195	2.459	1.708	1.095
21 Huelva.....	260	503	5.157	2.969	1.691
22 Huesca.....	8	30	6.031	2.633	1.200
23 Jaén.....	108	299	14.881	8.440	4.268
24 León.....	7	88	28.080	18.403	10.858
25 Lérica.....	1	218	9.446	3.438	1.014
26 Logroño.....	18	154	4.216	2.392	1.146
27 Lugo.....	17	20	14.819	9.036	4.862
28 Madrid.....	251	1.637	27.779	13.376	5.196
29 Málaga.....	76	152	16.226	13.608	8.599
30 Murcia.....	118	611	12.954	10.315	5.676
31 Navarra.....	30	86	1.150	894	573
32 Orense.....	5	1.298	20.828	11.752	6.025
33 Oviedo.....	198	580	13.771	8.612	3.516
34 Palencia.....	11	30	363	252	166
35 Palmas (Las).....	97	203	6.455	5.231	3.982
36 Pontevedra.....	89	286	7.661	5.314	3.014
37 Salamanca.....	118	296	9.123	7.375	4.921
38 Sta. C. Tenerife.....	14	66	6.829	5.365	3.464
39 Santander.....	105	233	833	467	184
40 Segovia.....	6	31	1.102	780	459
41 Sevilla.....	169	281	10.664	8.120	5.475
42 Soria.....	7	24	4.977	4.029	1.106
43 Tarragona.....	25	270	5.901	1.832	476
44 Teruel.....	14	44	8.368	5.351	2.787
45 Toledo.....	55	127	13.078	9.187	4.695
46 Valencia.....	286	640	30.769	15.045	4.854
47 Valladolid.....	81	146	3.780	2.715	1.924
48 Vizcaya.....	352	631	2.885	1.503	735
49 Zamora.....	18	89	7.091	3.589	2.812
50 Zaragoza.....	93	138	8.449	4.677	2.340
51 Ceuta.....	10	42	106	78	37
52 Melilla.....	19	50	183	105	43
53 Deleg.ón Central.....	»	102	3.292	1.429	775
TOTAL SUBSIDIADOS...	4.037	19.117	518.367	323.969	174.560
TOTAL BENEFICIARIOS.	»	19.117	1.036.734	971.907	698.240
Subsidiados por 100 sobre total.	0,348	1,648	44,681	27,925	15,047
Promedio hasta fin de mes. . . .	3.838	24.165	544.557	324.876	171.819

según el número de beneficiarios

5 beneficia- rios	6 beneficia- rios	7 beneficia- rios	8 beneficia- rios	9 ó más be- neficiarios	TOTALES SUBSIDIADOS	TOTALES BENEFICIARIOS
66	46	13	7	»	788	2.416
1.281	358	68	7	1	14.323	44.816
828	235	47	2	1	19.706	52.299
988	243	78	8	»	15.121	44.433
1.550	789	107	23	7	24.438	74.000
3.409	1.107	220	59	14	44.793	135.567
401	139	27	7	3	7.676	21.081
974	288	81	17	10	62.720	142.633
868	327	811	19	9	9.294	28.972
2.510	761	138	25	3	32.671	98.256
2.028	895	439	93	24	17.584	58.634
209	56	4	»	»	10.609	26.059
1.485	410	94	13	4	22.960	67.309
5.777	2.178	615	143	39	65.840	204.964
6.552	2.725	829	214	35	67.712	211.373
787	159	27	3	»	13.453	38.696
188	63	25	8	»	6.233	15.664
2.477	741	203	43	10	27.761	86.670
755	238	33	6	»	13.251	38.354
741	419	213	91	30	6.985	23.330
670	292	84	37	»	11.663	32.474
376	120	25	»	1	10.424	27.575
1.679	648	202	25	2	30.552	86.368
5.039	1.990	457	171	104	65.197	197.533
292	85	19	5	»	14.518	35.623
499	157	31	5	»	8.618	24.040
2.523	1.032	360	83	11	32.763	98.305
1.655	527	117	25	10	50.573	130.653
5.235	1.540	476	106	64	46.082	147.995
2.195	561	133	18	2	32.583	95.602
358	157	73	14	4	3.339	10.751
2.715	1.072	271	54	6	44.026	124.700
1.889	838	238	71	24	29.737	84.949
86	41	16	»	»	965	2.964
2.758	1.491	646	205	62	21.130	74.205
1.573	575	165	37	42	18.756	56.750
2.631	1.092	265	71	6	25.898	82.535
2.191	968	394	144	32	19.467	64.639
81	32	15	4	8	1.962	4.843
253	93	41	6	»	2.771	8.569
2.940	1.130	366	112	22	29.279	93.015
557	213	20	43	»	10.976	31.036
106	36	7	»	»	8.653	20.267
1.418	409	35	1	»	18.427	53.778
1.665	432	53	9	2	29.303	84.002
1.119	239	17	3	»	52.972	133.901
1.080	439	118	26	4	10.313	32.652
409	162	55	15	4	6.751	17.408
1.022	406	99	13	»	15.139	44.629
762	156	39	14	»	16.668	45.558
32	10	5	»	»	320	891
33	9	2	»	»	444	1.136
260	74	17	3	3	5.955	15.990
79.975	29.203	28.203	2.108	603	1.160.142	»
399.875	175.218	57.421	16.864	5.486	»	3.380.862
6.893	2,518	0,708	0,181	0,051	100	»
77.661	27.853	8.054	1.948	502	1.185.273	3.407.142

Prestaciones: Rama General

DELEGACIONES	Subsidios pagados en sistema normal	Subsidios pagados en sistema P. A. I.	TOTAL	Subsidios pagados desde enero
1 Alava.....	52.930,80	1.782,—	54.712,80	1.357.489,42
2 Albacete.....	78.236,—	4.945,—	83.181,—	2.120.711,78
3 Alicante.....	104.605,—	62.513,—	167.118,—	6.094.088,51
4 Almería.....	81.845,92	29.960,80	111.806,72	2.088.541,34
5 Avila.....	52.870,70	11.233,90	64.104,60	1.196.516,66
6 Badajoz.....	141.522,85	216.276,02	358.298,87	2.748.011,43
7 Baleares.....	112.555,25	16.375,—	128.930,25	3.236.489,78
8 Barcelona.....	209.792,55	2.531.844,68	2.741.637,23	26.898.321,53
9 Burgos.....	79.829,05	4.477,40	84.306,45	2.481.265,28
10 Cáceres.....	150.046,41	103.543,77	253.590,18	2.470.246,43
11 Cádiz.....	177.315,50	182.954,40	360.269,90	7.113.802,17
12 Castellón.....	43.047,80	1.665,—	44.712,80	1.613.465,06
13 Ciudad Real.....	84.180,30	84.501,30	168.681,60	3.211.238,07
14 Córdoba.....	278.673,90	129.009,37	407.683,27	5.663.721,77
15 Coruña (La).....	110.646,40	61.224,90	171.871,30	6.344.189,24
16 Cuenca.....	32.816,90	24.766,80	57.583,70	998.136,29
17 Gerona.....	64.389,60	6.041,65	70.431,25	1.845.268,18
18 Granada.....	176.399,48	51.572,90	227.972,38	1.820.573,44
19 Guadalajara.....	51.570,71	»	51.570,71	2.917.310,50
20 Guipúzcoa.....	5.985,—	134.548,70	140.533,70	5.880.451,79
21 Huelva.....	68.188,25	23.370,70	91.558,95	2.707.341,94
22 Huesca.....	20.337,55	8.488,20	28.825,75	786.860,31
23 Jaén.....	195.801,—	432.513,82	628.314,82	6.279.015,76
24 León.....	51.164,50	12.716,60	63.881,10	5.335.798,44
25 Lérida.....	30.891,45	13.407,20	44.298,65	1.195.221,18
26 Logroño.....	52.587,50	1.863,90	54.451,40	1.692.303,86
27 Lugo.....	89.138,—	16.643,60	105.781,60	1.320.183,40
28 Madrid.....	342.700,03	2.350.641,50	2.693.341,53	19.551.887,93
29 Málaga.....	226.963,34	4.424,—	231.387,34	5.408.227,68
30 Murcia.....	160.501,50	55.928,20	216.429,70	6.629.528,35
31 Navarra.....	162.456,10	82.656,95	245.113,05	4.649.605,40
32 Orense.....	53.944,80	2.115,—	56.059,80	1.920.889,05
33 Oviedo.....	68.750,20	1.670,—	70.420,20	9.968.928,81
34 Palencia.....	36.098,05	3.209,15	39.307,20	2.397.704,48
35 Palmas (Las).....	261.147,96	433.955,70	695.103,66	5.882.911,26
36 Pontevedra.....	136.374,10	16.777,—	153.151,10	5.760.866,91
37 Salamanca.....	265.486,50	519,50	266.006,—	3.683.946,63
38 Sta. Cruz Tenerife.....	101.303,60	226.639,25	327.942,85	4.718.599,34
39 Santander.....	57.507,60	19.136,70	76.644,30	6.577.381,03
40 Segovia.....	19.881,60	3.771,—	23.652,60	1.353.294,27
41 Sevilla.....	246.940,40	154.564,97	401.505,37	10.356.664,90
42 Soria.....	30.079,70	3.464,50	33.544,20	733.398,61
43 Tarragona.....	37.636,40	107,20	37.743,60	1.464.908,66
44 Teruel.....	19.593,50	4.903,—	24.496,50	1.178.363,85
45 Toledo.....	87.474,80	26.960,30	114.435,10	2.178.076,15
46 Valencia.....	273.906,95	221.245,30	495.152,25	10.344.798,20
47 Valladolid.....	135.366,30	5.405,90	140.772,20	2.940.604,46
48 Vizcaya.....	67.844,60	18.809,80	86.654,40	11.152.525,74
49 Zamora.....	55.016,30	2.479,30	57.495,60	1.859.366,48
50 Zaragoza.....	77.925,24	6.264,85	84.190,09	4.602.983,68
51 Ceuta.....	13.088,80	979,—	14.067,80	613.552,05
52 Melilla.....	18.831,90	1.380,—	20.211,90	755.944,93
53 Delegación Central.....	»	348.022,70	348.022,70	24.717.279,45
TOTALES.....	5.554.188,64	8.164.771,38	13.718.960,02	258.818.801,86
Promedios hasta fin de mes...	6.076.875,46	22.680.769,19	28.757.644,65	»

Prestaciones de Viudedad y Orfandad en la Rama General

DELEGACIONES	Subsidios pagados en Viudedad y Orfandad	Subsidios pagados desde enero
1 Alava.....	3.730,65	24.892,15
2 Albacete.....	10.818,95	82.251,20
3 Alicante.....	34.402,55	241.763,30
4 Almería.....	15.612,60	135.863,55
5 Avila.....	2.225,	71.445,95
6 Badajoz.....	13.282,85	236.255,24
7 Baleares.....	11.221,80	112.586,10
8 Barcelona.....	66.374,70	622.523,85
9 Burgos.....	2.518,80	59.240,30
10 Cáceres.....	52.914,50	331.092,55
11 Cádiz.....	49.611,70	422.441,40
12 Castellón.....	9.822,95	85.404,25
13 Ciudad Real.....	30.601,80	264.804,65
14 Córdoba.....	28.151,65	336.492,65
15 Coruña (La).....	31.364,40	255.430,85
16 Cuenca.....	8.503,15	96.520,55
17 Gerona.....	6.385,15	50.087,05
18 Granada.....	20.570,50	170.804,65
19 Guadalajara.....	6.466,50	39.280,77
20 Guipúzcoa.....	17.796,70	118.813,85
21 Huelva.....	60.538,35	453.076,50
22 Huesca.....	3.223,70	33.238,—
23 Jaén.....	56.316,30	582.896,35
24 León.....	12.108,—	115.643,20
25 Lérida.....	2.607,15	25.152,50
26 Logroño.....	8.953,30	84.529,30
27 Lugo.....	3.762,38	50.597,69
28 Madrid.....	90.522,30	837.063,45
29 Málaga.....	25.676,90	255.684,45
30 Murcia.....	44.346,35	356.546,70
31 Navarra.....	9.773,50	130.352,30
32 Orense.....	5.340,50	57.644,—
33 Oviedo.....	64.556,85	561.043,50
34 Palencia.....	3.282,50	94.915,75
35 Palmas (Las).....	63.309,70	269.128,11
36 Pontevedra.....	34.560,—	316.692,75
37 Salamanca.....	42.036,80	216.487,80
38 Santa Cruz de Tenerife.....	18.512,30	161.453,68
39 Santander.....	35.755,75	265.371,65
40 Segovia.....	2.574,35	38.455,30
41 Sevilla.....	44.407,—	501.462,85
42 Soria.....	3.102,50	37.659,—
43 Tarragona.....	6.459,15	59.465,40
44 Teruel.....	4.856,35	38.477,65
45 Toledo.....	28.070,50	140.895,45
46 Valencia.....	60.761,85	438.181,71
47 Valladolid.....	12.975,80	165.919,80
48 Vizcaya.....	49.186,25	495.480,—
49 Zamora.....	10.074,80	90.911,55
50 Zaragoza.....	17.559,10	182.210,35
51 Ceuta.....	6.853,—	57.095,05
52 Melilla.....	6.541,50	51.895,65
53 Delegación Central.....	»	»
TOTALES.....	1.260.986,68	10.923.622,20
Promedio hasta fin de mes.....	1.213.735,80	»

Prestaciones en la Rama Agropecuaria

DELEGACIONES	Subsidios pagados en la Rama Agropecuaria	Subsidios pagados desde enero
1 Alava.....	»	»
2 Albacete.....	909.256,45	6.706.468,80
3 Alicante.....	935.563,50	8.224.793,65
4 Almería.....	916.344,70	8.169.675,90
5 Avila.....	1.718.214,03	7.568.373,15
6 Badajoz.....	2.596.931,22	17.961.544,98
7 Baleares.....	341.339,80	3.732.606,32
8 Barcelona.....	323.353,50	4.779.239,55
9 Burgos.....	578.499,40	12.903.443,—
10 Cáceres.....	2.035.870,20	16.792.295,13
11 Cádiz.....	981.091,05	11.246.971,57
12 Castellón.....	513.655,40	4.115.091,30
13 Ciudad Real.....	1.275.091,20	9.961.443,27
14 Córdoba.....	4.237.453,85	19.069.946,66
15 Coruña (La).....	4.739.436,50	19.727.130,60
16 Cuenca.....	781.854,70	10.756.259,98
17 Gerona.....	285.978,90	4.006.738,30
18 Granada.....	1.691.606,10	14.986.850,50
19 Guadalajara.....	756.370,05	6.083.254,33
20 Guipúzcoa.....	443.816,—	3.487.926,50
21 Huelva.....	544.750,75	5.063.149,31
22 Huesca.....	561.392,80	3.030.136,40
23 Jaén.....	1.357.973,40	19.404.620,65
24 León.....	4.360.927,65	15.778.806,25
25 Lérida.....	706.312,40	4.800.015,94
26 Logroño.....	439.354,80	5.298.421,60
27 Lugo.....	2.270.606,70	13.860.218,30
28 Madrid.....	94.970,30	4.662.358,50
29 Málaga.....	3.202.189,65	18.290.630,56
30 Murcia.....	2.065.768,30	14.829.796,74
31 Navarra.....	»	»
32 Orense.....	2.787.878,20	11.490.257,55
33 Oviedo.....	1.936.164,50	15.031.037,50
34 Palencia.....	25.483,—	4.696.755,88
35 Palmas (Las).....	1.084.852,65	7.814.562,60
36 Pontevedra.....	1.080.243,78	10.490.471,02
37 Salamanca.....	1.572.457,30	9.576.366,40
38 Santa Cruz de Tenerife.....	1.190.434,20	8.366.302,38
39 Santander.....	40.298,80	5.487.992,40
40 Segovia.....	176.619,70	5.781.556,58
41 Sevilla.....	1.838.980,—	16.889.958,15
42 Soria.....	658.934,10	4.676.352,47
43 Tarragona.....	382.333,40	3.437.998,—
44 Teruel.....	1.046.461,15	5.638.409,55
45 Toledo.....	1.678.259,30	12.415.209,10
46 Valencia.....	2.309.938,70	14.707.821,—
47 Valladolid.....	633.206,90	7.902.409,82
48 Vizcaya.....	283.414,50	6.655.844,30
49 Zamora.....	1.246.646,—	16.292.336,94
50 Zaragoza.....	926.145,47	10.003.020,50
51 Ceuta.....	365,—	7.558,—
52 Melilla.....	»	»
53 Delegación Central.....	»	»
TOTALES.....	62.565.089,95	472.660.427,90
Promedio hasta fin de mes.....	52.527.825,32	»

CUADRO DECIMONOVENO

SEPTIEMBRE 1946

Prestaciones de V. y O. de la Rama Agropecuaria

DELEGACIONES	Subsidios pagados en Viudedad y Orfandad	Subsidios pagados desde enero
1 Alava.....	»	»
2 Albacete.....	3 996,85	30.660,35
3 Alicante.....	1.317,20	2.951,85
4 Almería.....	2.843,05	12.988,65
5 Avila.....	563,50	30.759,85
6 Badajoz.....	829,65	36.996,85
7 Baleares.....	510,—	6.603,35
8 Barcelona.....	555,—	2.775,—
9 Burgos.....	80,—	3.150,—
10 Cáceres.....	3.943,80	10.258,40
11 Cádiz.....	3.520,30	21.300,75
12 Castellón.....	1.762,65	8.670,60
13 Ciudad Real.....	6.785,85	52.673,30
14 Córdoba.....	1.070,65	74.794,—
15 Coruña (La).....	55,—	55,—
16 Cuenca.....	»	»
17 Gerona.....	»	»
18 Granada.....	3.645,—	39.808,75
19 Guadalajara.....	3.311,50	14.005,60
20 Guipúzcoa.....	880,—	1.760,—
21 Huelva.....	7.525,30	26.100,15
22 Huesca.....	568,—	5.614,30
23 Jaén.....	8.444,50	129.864,90
24 León.....	945,—	7.380,—
25 Lérida.....	»	»
26 Logroño.....	422,60	2.364,75
27 Lugo.....	1.015,—	2.562,50
28 Madrid.....	2.888,35	20.104,75
29 Málaga.....	5.921,—	46.114,85
30 Murcia.....	245,—	1.493,35
31 Navarra.....	»	»
32 Orense.....	»	»
33 Oviedo.....	»	»
34 Palencia.....	1.222,50	18.608,65
35 Palmas (Las).....	»	»
36 Pontevedra.....	87,—	1.450,85
37 Salamanca.....	8.781,85	28.807,65
38 Santa Cruz de Tenerife.....	770,—	10.057,45
39 Santander.....	185,—	295,—
40 Segovia.....	185,—	18.868,30
41 Sevilla.....	2.873,85	56.605,60
42 Soria.....	385,—	5.762,90
43 Tarragona.....	275,—	1.884,65
44 Teruel.....	824,—	3.499,15
45 Toledo.....	10.133,75	37.936,25
46 Valencia.....	6.857,65	38.629,—
47 Valladolid.....	1.202,50	24.762,40
48 Vizcaya.....	»	»
49 Zamora.....	360,—	5.580,65
50 Zaragoza.....	2.379,—	30.083,45
51 Ceuta.....	»	»
52 Melilla.....	»	»
53 Delegación Central.....	»	»
TOTALES.....	100.166,85	894.643,80
Promedio hasta fin de mes.....	99.404,80	»

CUADRO VIGESIMO

NUPCIALIDAD

Cuadro estadístico del Concurso de octubre de 1946

DELEGACIONES	TRAMITACION Y FALLO															
	Cupo provincial de préstamos		Solicitudes recibidas		Propuestas de concesión según cupo provincial		Préstamos excedentes		Distribución de préstamos excedentes		Total de solicitudes propuestas de concesión		Expedientes excedentes			
	V.	M.	V.	M.	V.	M.	V.	M.	V.	M.	V.	M.	Excedentes cupo		Rechazados	
1 Alava.....	4	1	3	2	3	1	1	»	»	»	3	1	»	1	»	»
2 Albacete.....	9	4	31	11	9	4	»	»	»	»	9	4	22	7	»	»
3 Alicante.....	18	10	61	43	18	10	»	»	»	»	18	10	42	32	1	1
4 Almería.....	12	7	22	15	12	7	»	»	»	»	12	7	10	8	»	»
5 Avila.....	12	2	11	3	11	2	1	»	»	»	11	2	»	1	»	»
6 Badajoz.....	28	10	40	6	28	5	»	5	»	»	28	5	11	»	1	1
7 Baleares.....	12	5	21	22	12	5	»	»	»	»	12	5	9	16	»	1
8 Barcelona.....	61	28	122	77	61	28	»	»	»	»	61	28	61	48	»	1
9 Burgos.....	12	4	12	4	10	4	2	»	»	»	10	4	2	»	»	»
10 Cáceres.....	16	8	45	6	16	5	»	3	»	»	16	5	29	»	»	1
11 Cádiz: Ceuta...	16	9	85	7	16	7	»	2	»	»	16	7	69	»	»	»
12 Castellón.....	11	4	11	2	11	2	»	2	»	»	11	2	»	»	»	»
13 Ciudad Real....	14	7	46	2	14	2	»	5	»	»	14	2	32	»	»	»
14 Córdoba.....	25	9	88	61	25	9	»	»	5	6	30	15	55	40	3	6
15 Coruña (La)....	24	13	42	16	24	13	»	»	»	»	24	13	17	2	1	1
16 Cuenca.....	12	5	16	1	12	1	»	4	»	»	12	1	4	»	»	»
17 Gerona.....	12	3	13	5	12	3	»	»	»	»	12	3	1	2	»	»
18 Granada.....	20	6	28	12	20	6	»	»	»	»	20	6	6	6	2	»
19 Guadalajara....	6	2	3	»	3	»	3	2	»	»	3	»	»	»	»	»
20 Guipúzcoa.....	11	3	24	4	11	3	»	»	»	»	11	3	13	»	»	1
21 Huelva.....	12	5	49	32	12	5	»	»	»	5	12	10	37	22	»	»
22 Huesca.....	8	2	9	3	8	2	»	»	»	»	8	2	»	1	1	»
23 Jaén.....	22	12	52	18	22	12	»	»	»	»	22	12	30	6	»	»
24 León.....	15	6	34	4	15	4	»	2	»	»	15	4	18	»	1	»
25 Lérida.....	11	3	10	3	9	3	2	»	»	»	9	3	»	»	1	»
26 Logroño.....	8	2	14	1	8	1	»	1	»	»	8	1	6	»	»	»
27 Lugo.....	14	6	5	2	5	2	9	4	»	»	5	2	»	»	»	»
28 Madrid.....	47	20	150	103	47	20	»	»	»	8	47	28	98	71	5	4
29 Málaga: Melilla.	18	9	138	76	18	9	»	»	6	8	24	17	113	58	1	1
30 Murcia.....	22	9	73	52	22	9	»	»	5	5	27	14	45	34	1	4
31 Navarra.....	9	3	28	10	9	3	»	»	»	»	9	3	19	7	»	»
32 Orense.....	13	5	16	4	13	4	»	1	»	»	13	4	3	»	»	»
33 Oviedo.....	36	10	49	9	36	6	»	4	»	»	36	6	11	»	2	3
34 Palencia.....	8	2	11	3	8	1	»	1	»	»	8	1	3	»	»	2
35 Palmas (Las)....	8	3	32	24	8	3	»	»	4	5	12	8	20	14	»	2
36 Pontevedra....	17	10	30	25	17	10	»	»	2	7	19	17	10	6	1	2
37 Salamanca.....	11	5	32	2	11	2	»	3	»	»	11	2	21	»	»	»
38 Sta. C. Tenerife	9	5	29	14	9	5	»	»	»	»	9	5	15	9	5	»
39 Santander.....	11	5	30	7	11	5	»	»	»	»	11	5	17	2	2	»
40 Segovia.....	6	2	9	2	6	2	»	»	»	»	6	2	3	»	»	»
41 Sevilla.....	29	16	88	68	29	16	»	»	»	»	29	16	59	49	»	3
42 Soria.....	5	2	8	2	5	2	»	»	»	»	5	2	3	»	»	»
43 Tarragona.....	12	4	14	2	12	2	»	2	»	»	12	2	2	»	»	»
44 Teruel.....	9	4	7	3	7	3	2	1	»	»	7	3	»	»	»	»
45 Toledo.....	17	7	20	7	17	7	»	»	»	»	17	7	3	»	»	»
46 Valencia.....	35	15	83	30	35	15	»	»	»	»	35	15	47	15	1	»
47 Valladolid.....	9	4	21	4	9	4	»	»	»	»	9	4	12	»	»	»
48 Vizcaya.....	17	5	41	8	17	5	»	»	»	»	17	5	22	3	2	»
49 Zamora.....	11	3	9	1	9	1	2	2	»	»	9	1	»	»	»	»
50 Zaragoza.....	16	7	37	14	16	7	»	»	»	»	16	7	19	7	2	»
TOTALES.....	800	331	1.852	832	778	287	22	44	22	44	800	331	1.019	467	33	34

PUBLICACIONES DEL INSTITUTO NACIONAL DE PREVISION

EL REGIMEN
OBLIGATORIO ESPAÑOL
DE
SUBSIDIOS FAMILIARES

POR

L. LEAL RAMOS

5 ptas.

CUADRO VIGESIMOPRIMERO

INTERVENCIÓN

Resumen de resultados obtenidos

PROVINCIAS	ACTUACION INTERVENTORA					
	VISITAS DE INTERVENCIÓN				PRODUCTIVIDAD	
	De Administración Delegada	Especiales	Corresponsalías	Total realizadas	Importe de descubiertos — Pesetas	Visitas a que corresponde
1 Alava.....	28	»	»	28	1.982,41	9
2 Albacete.....	18	19	»	37	5.027,64	16
3 Alicante.....	32	1	»	33	40.319,21	20
4 Almería.....	24	2	»	26	16.889,75	11
5 Avila.....	12	»	»	12	6.702,39	8
6 Badajoz.....	1	»	»	1	»	»
7 Baleares.....	33	»	»	33	7.404,01	10
8 Barcelona.....	497	57	»	554	924.921,86	214
9 Burgos.....	7	9	»	16	10.598,43	7
10 Cáceres.....	6	6	»	12	6.499,02	5
11 Cádiz.....	13	11	»	24	23.464,61	10
12 Castellón.....	22	»	»	22	5.289,67	11
13 Ciudad Real.....	8	»	»	8	714,71	4
14 Córdoba.....	10	3	»	13	91.325,93	5
15 Coruña (La).....	42	3	»	45	4.857,07	17
16 Cuenca.....	11	4	»	15	2.331,65	8
17 Gerona.....	9	»	»	9	2.885,99	6
18 Granada.....	3	»	»	3	1.466,25	2
19 Guadalajara.....	6	»	»	6	4.007,22	6
20 Guipúzcoa.....	148	4	»	152	34.098,95	68
21 Huelva.....	42	1	»	43	23.635,26	20
22 Huesca.....	5	3	»	8	677,—	3
23 Jaén.....	23	1	»	24	6.582,41	8
24 León.....	21	18	»	39	7.101,64	19
25 Lérida.....	6	2	»	8	1.016,08	2
26 Logroño.....	»	2	»	2	»	»
27 Lugo.....	5	»	»	5	11,08	1
28 Madrid.....	346	131	»	477	737.432,80	141
29 Málaga.....	32	16	»	48	18.516,48	14
30 Murcia.....	4	»	»	4	1.874,92	2
31 Navarra.....	64	14	»	78	13.862,77	34
32 Orense.....	8	»	»	8	3.820,40	6
33 Oviedo.....	59	24	»	83	58.851,01	34
34 Palencia.....	25	7	»	32	3.498,90	11
35 Palmas (Las).....	»	2	»	2	»	»
36 Pontevedra.....	42	»	»	42	1.758,90	10
37 Salamanca.....	23	»	»	23	5.622,87	16
38 Sta. Cruz Tenerife.....	»	»	»	»	»	»
39 Santander.....	54	6	»	60	8.557,04	28
40 Segovia.....	7	45	»	52	8.531,59	33
41 Sevilla.....	47	1	»	48	14.536,29	32
42 Soria.....	»	2	»	2	823,56	2
43 Tarragona.....	15	12	»	27	15.561,56	11
44 Teruel.....	»	»	»	»	»	»
45 Toledo.....	20	»	»	20	3.782,65	15
46 Valencia.....	75	19	»	94	50.191,18	37
47 Valladolid.....	28	1	»	29	23.492,89	11
48 Vizcaya.....	93	12	»	105	72.349,37	58
49 Zamora.....	6	»	»	6	540,91	4
50 Zaragoza.....	94	9	»	103	34.088,90	37
51 Ceuta.....	7	»	»	7	»	»
52 Melilla.....	»	»	»	»	»	»
53 Deleg. Central.....	23	56	»	79	9.025,52	1
TOTALES.....	2.104	503	»	2.607	2.316.530,75	1.027

DE EMPRESAS

durante el mes de junio de 1946.

EMPRESAS P. A. I. CON SALDO ACREEDOR		SERVICIO CENTRAL			
		ADMINISTRACION DELEGADA			
Número de Empresas	Importe Pesetas	PAGO AUTORIZADO			P. IMPUESTO
		Solicitudes	Concesiones	Denegaciones	Inclusiones
1	22,80	»	»	»	»
1	159,22	»	»	»	»
16	9.063,23	»	»	»	»
26	22.859,31	»	»	»	»
24	20.916,85	»	»	»	»
»	»	»	»	»	»
16	4.322,98	1	»	1	»
2	706,24	»	»	»	»
1	71,02	»	»	»	»
29	33.603,52	»	»	»	»
49	28.465,19	»	»	»	»
»	»	»	»	»	»
16	10.360,91	»	»	»	»
16	29.008,13	»	»	»	»
»	»	»	»	»	»
6	2.641,96	»	»	»	»
2	297,70	»	»	»	»
18	34.317,87	»	»	»	»
»	»	»	»	»	»
17	21.764,82	»	»	»	»
5	12.410,62	»	»	»	»
3	151,87	»	»	»	»
54	35.671,33	»	»	»	»
6	1.830,51	»	»	»	»
1	1.792,42	»	»	»	»
3	734,15	»	»	»	»
8	2.886,10	»	»	»	»
15	10.837,51	»	»	»	»
3	157,90	»	»	»	»
64	73.258,79	»	»	»	»
66	41.734,22	»	»	»	»
4	2.350,25	»	»	»	»
5	1.613,60	»	»	»	»
2	5.390,54	»	»	»	»
61	95.354,36	»	»	»	»
28	21.115,69	»	»	»	»
»	»	»	»	»	»
78	82.285,68	»	»	»	»
29	27.067,68	»	»	»	»
2	3.378,06	»	»	»	»
»	»	»	»	»	»
»	»	»	»	»	»
2	128,35	»	»	»	»
1	224,40	»	»	»	»
11	6.529,21	»	»	»	»
59	24.396,62	»	»	»	»
2	1.398,82	»	»	»	»
7	3.082,21	2	»	»	2
9	2.839,63	»	»	»	»
3	430,12	»	»	»	»
3	55,33	»	»	»	»
3	2.520,52	»	»	»	»
1	566,38	»	»	»	»
778	681.374,62	3	»	1	2

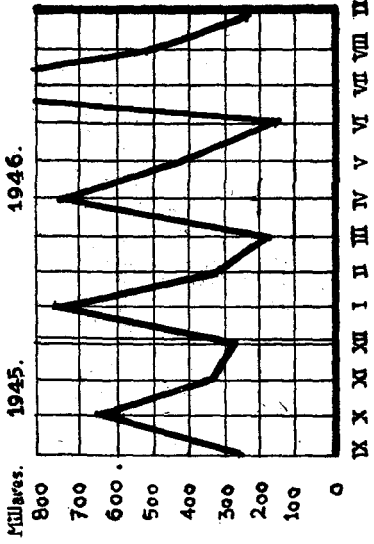

SUBSIDIARIOS

NUMERO DE OPERACIONES

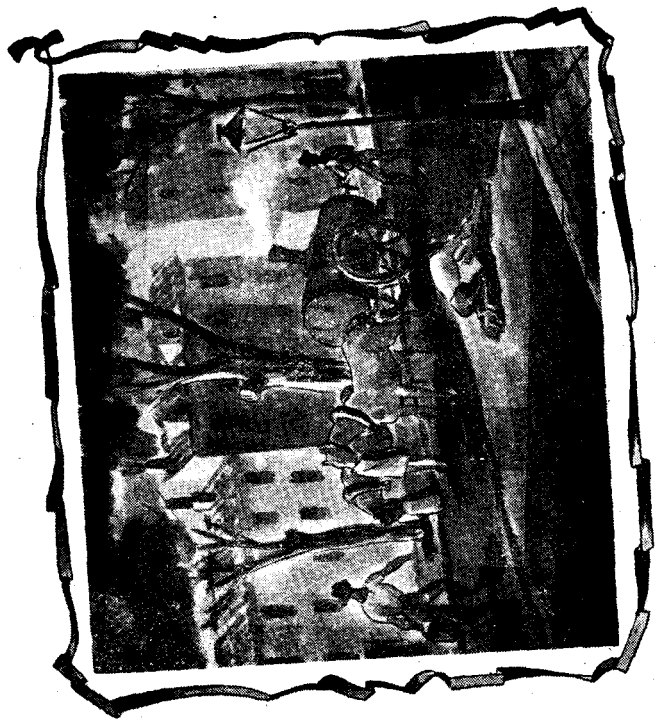

Rama General

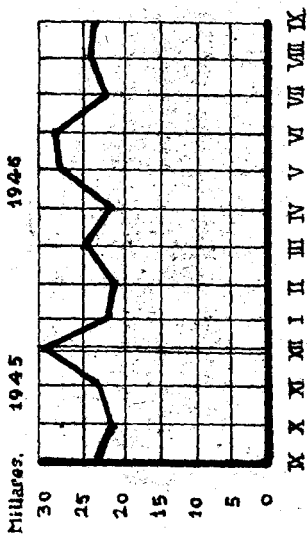

SUBSIDIOS
 n.º de operaciones de pago
Prudencia y Confianza

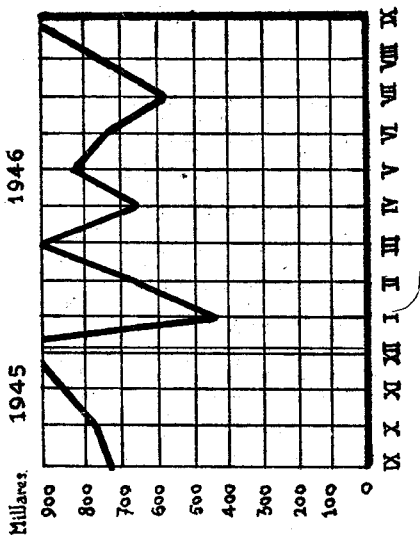

Subsidios
Para
AGROPECUARIA

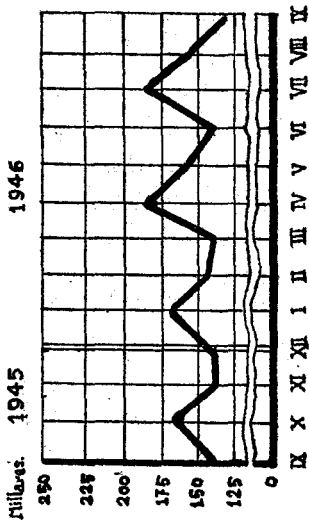
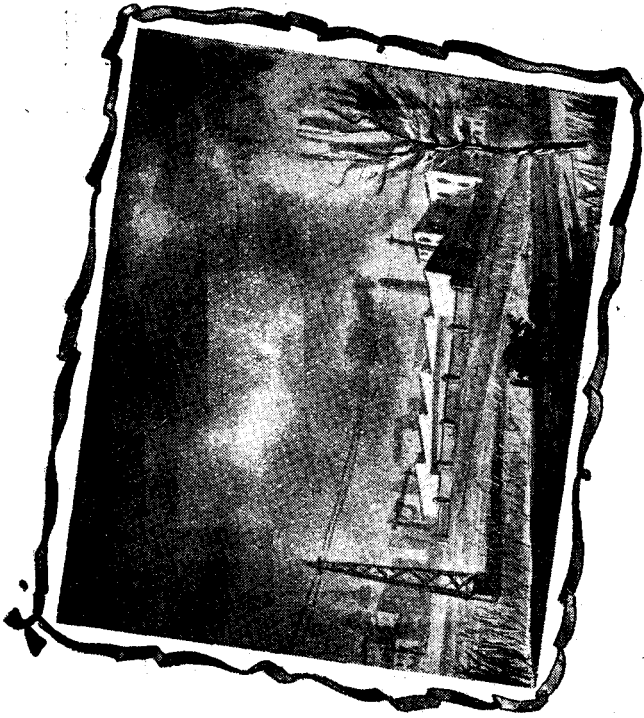

Numero de

L LIQUIDACIONES de EMPRESAS

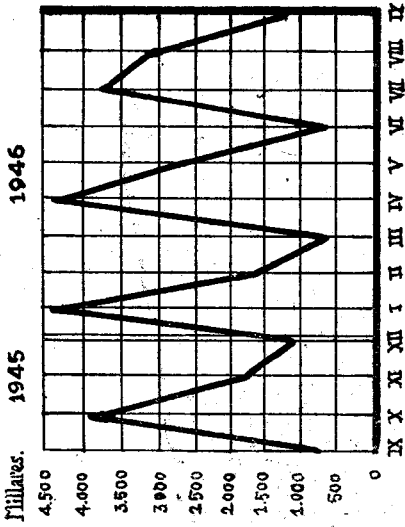

TRABAJADORES

ASEGUROS COTIZANTES COMPREN
DIDOS EN LAS LIQUIDACIONES EMPRESAS



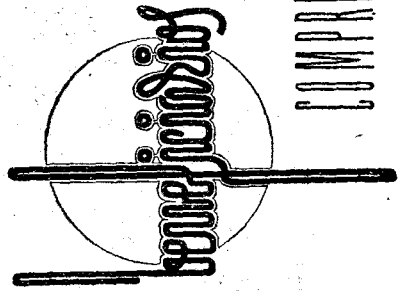
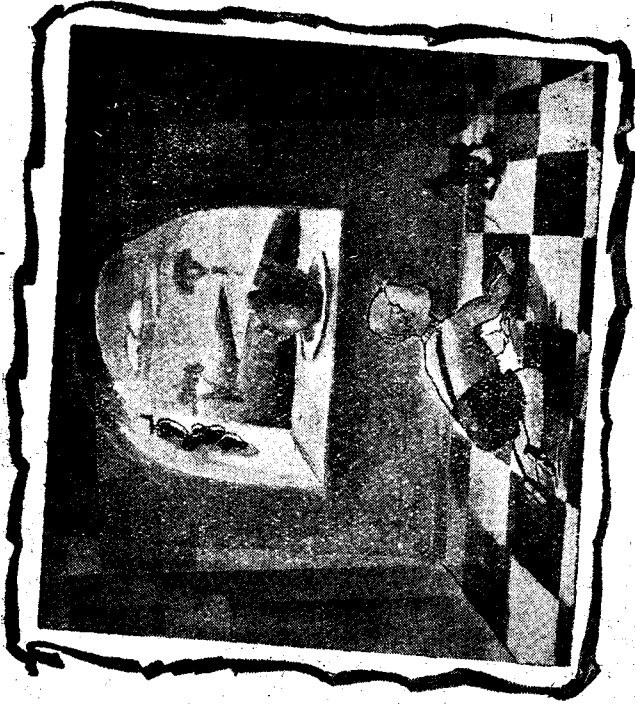
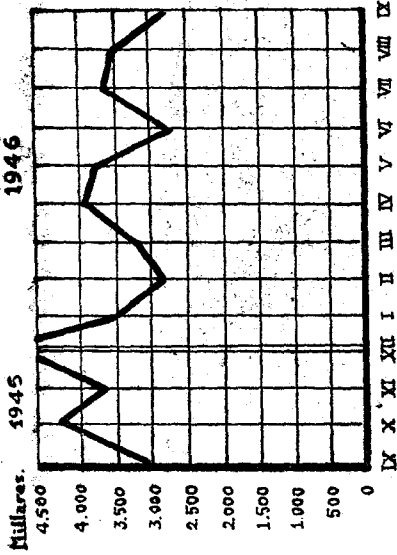

COMPENDIOS *de* OPERACIONES *y* PAGOS

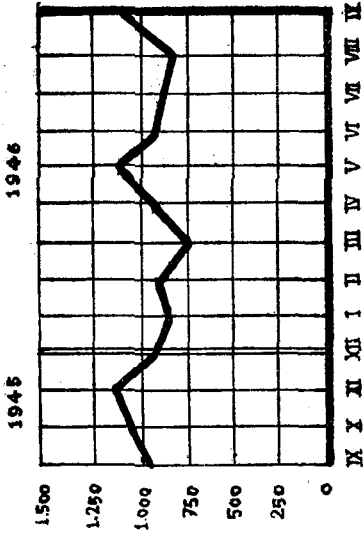

BUSINESS

es la

Especialidad

Número de los Concedidos



Seguro de



Enfermedad

Promedios en el mes de septiembre.

Enfermedad.—Promedios de los resultados obtenidos durante el mes de septiembre, correspondientes a asegurados

directos a la Caja Nacional de Seguro de Enfermedad:

Cuotas por Empresa.....	49,53
Cuotas por asegurado.....	10,67
Cuotas por beneficiario.....	3,53

Maternidad.—Promedios de los resultados obtenidos durante el mes de septiembre de 1946:

Promedio de cuotas por Empresa.....	5,41
Promedio de cuotas por cotizante.....	4,14
Promedio de cotizantes por Empresa.....	1,30
Promedio de partos por afiliada.....	0,096
Promedio de prestaciones por cotizante.....	32,29

Estadística.

Cuadro núm. 1.—En este cuadro se contienen los promedios de cuotas recaudadas por Delegaciones durante el mes de septiembre y referidos a asegurados directos a la Caja Nacional de Seguro de Enfermedad.

Cuadro núm. 2.—Refundidos en un solo estado se dan los datos de Empresas, asegurados y beneficiarios totales del Seguro, por Delegaciones, y referidos al mes de agosto de 1946.

Cuadro núm. 3.—Debidamente clasificados por Delegaciones se especifican los asegurados totales, por clases de salario, correspondientes al mes de agosto de 1946.

Cuadro núm. 4.—Se contienen en él los asegurados, por clases de salario, durante el mes de agosto, pero referidos al Seguro directo.

Cuadro núm. 5.—Podemos observar en este cuadro el total de productores afiliados, hombres y mujeres, por clases de salario, que alcanza la cifra de 2.789.387 en el mes de agosto de 1946.

Cuadros núms. 6, 7 y 8.—Se recogen en ellos las Empresas, asegurados y beneficiarios en la Caja Nacional, Servicios Sindicales y Entidades colaboradoras, con porcentajes que representan sobre el total, y referentes al mes de agosto de 1946.

Cuadro núm. 9.—Nos refleja la distribución de asegurados por sexos en la Caja Nacional, Servicios Sindicales y Entidades colaboradoras, referidos al mes de agosto de 1946.

Cuadros núms. 10, 11, 12 y 13.—Se especifican los asegurados, clasificados por número de beneficiarios, en el mes de agosto de 1946, correspondientes al Seguro directo, Servicios Sindicales y Entidades colaboradoras, y totales del Seguro, respectivamente.

Cuadro núm. 14.—Nos expresa el número de Entidades colaboradoras que pueden actuar en cada provincia en sus distintos ámbitos. En 31 de agosto de 1946 se llevan firmados 226 convenios, que corresponden a:

CLASES DE ENTIDAD	RADIO DE ACCION			Total
	Nacional	Interprovincial	Provincial	
Especiales	1	1	»	2
Cajas de Empresa.....	»	3	35	38
Federaciones	»	1	1	2
Igualatorios	»	3	16	19
Montepíos	1	3	9	13
Mutualidades	27	37	80	144
Sociedades Mercantiles.....	2	»	6	8
TOTALES.....	31	48	147	226

Cuadro núm. 15.—En él se hacen constar las indemnizaciones satisfechas en el Seguro directo por periodos terminados de enfermedad durante el mes de agosto de 1946, así como número de asegurados, días indemnizados y promedios correspondientes.

Cuadro núm. 16.—Comprende la distribución de frecuencias de ase-

gurados indemnizados, por clases de salario, en el Seguro directo, correspondientes al mes de agosto de 1946.

Cuadro núm. 17.—Se refiere a la distribución de frecuencias de asegurados indemnizados por intervalos de diez días en el Seguro directo y correspondientes a los meses de enero a agosto de 1946.

Cuadro núm. 18.—Comprende la distribución de pesetas indemnizadas, por clases de salario, en el Seguro directo, correspondiente al mes de agosto de 1946.

Cuadro núm. 19.—Se dan a conocer por él las prestaciones económicas satisfechas y contabilizadas por las Delegaciones durante el mes de septiembre de 1946.

Cuadro núm. 20.—Debidamente especificadas por conceptos se dan a conocer las prestaciones sanitarias satisfechas en el Seguro directo durante el mes de agosto de 1946.

Cuadro núm. 21.—Se refiere a la afiliación de trabajadoras de la Rama Industrial en el Seguro de Maternidad.

Cuadro núm. 22.—Este cuadro nos muestra las cuotas recaudadas por el Seguro de Maternidad en las Ramas Industrial y Agrícola.

Cuadro núm. 23.—Se refiere a las indemnizaciones satisfechas a las aseguradas en el Régimen del Seguro de Maternidad, Ramas Industrial y Agrícola.

Cuadro núm. 24.—Este cuadro nos muestra las prestaciones sanitarias satisfechas a las aseguradas del Seguro de Maternidad, Ramas Industrial y Agrícola.

Cuadro núm. 25.—Nos muestra los partos formalizados, especificando los normales, distócicos y las intervenciones quirúrgicas.

Cuadro núm. 26.—Recoge las indemnizaciones satisfechas a las beneficiarias del Régimen especial, creado por Ley de 18 de junio de 1942.

Cuadro núm. 27.—Nos muestra las prestaciones sanitarias satisfechas a las aseguradas del citado Régimen especial.

Cuadro núm. 28.—Refleja los partos formalizados en el repetido Régimen especial, especificando los normales, distócicos y las intervenciones quirúrgicas.

Cuadro núm. 29.—Comprende el estado comparativo del coste de prestaciones por partos formalizados en los Regímenes normal y especial del Seguro de Maternidad durante el mes de agosto.

Gráfico núm. 1.—Este gráfico nos muestra las altas de Empresas

en el Seguro Obligatorio de Enfermedad desde septiembre de 1945 a agosto de 1946.

Gráfico núm. 2.—Nos indica las altas de productores afiliados del Seguro de Enfermedad desde septiembre de 1945 a agosto de 1946.

Gráfico núm. 3.—Este gráfico nos expresa los productores afiliados al Seguro de Enfermedad, por clases de salario, en 31 de agosto de 1946.

Gráfico núm. 4.—En él se hacen constar los productores afiliados al Seguro de Enfermedad, por clase de salario y sexo, en 31 de agosto de 1946.

Gráfico núm. 5.—Recoge este gráfico las altas y bajas de beneficiarios producidas desde el mes de septiembre de 1945 a agosto de 1946.

Gráficos núms. 6 y 7.—Se refieren a las prestaciones económicas y sanitarias desde el mes de septiembre de 1945 a agosto de 1946.

Gráficos núms. 8, 9, 10, 11 y 12.—Estos gráficos representan la afiliación, recaudación, indemnizaciones, prestaciones sanitarias y partos formalizados en el Régimen normal de Maternidad.

Gráficos núms. 13, 14 y 15.—Se refieren a las indemnizaciones, prestaciones sanitarias y partos formalizados en el Régimen especial de Maternidad.



Promedios de cuotas recaudadas por Delegaciones provinciales

DELEGACIONES	Cuotas por Empresa	Cuotas por asegurado	Cuotas por beneficiario
Alava.....	43,09	15,42	5,54
Albacete.....	35,84	10,20	3,03
Alicante.....	69,13	10,39	4,07
Almería.....	39,48	8,68	2,21
Avila.....	26,97	11,94	3,06
Badajoz.....	58,26	9,22	3,40
Baleares.....	25,04	8,46	3,57
Barcelona (1).....	»	»	»
Burgos.....	36,50	13,48	4,31
Cáceres.....	31,08	10,96	2,94
Cádiz.....	53,06	10,23	3,05
Castellón.....	94,09	12,52	4,90
Ciudad Real.....	56,21	11,28	3,17
Córdoba.....	115,45	18,14	5,09
Coruña (La).....	66,18	11,81	4,46
Cuenca.....	31,81	12,72	3,54
Gerona.....	91,77	13,82	6,86
Granada.....	44,84	12,42	3,65
Guadalajara.....	31,53	11,86	3,78
Guipúzcoa.....	70,62	16,24	7,11
Huelva.....	51,55	13,02	4,12
Huesca.....	57,56	12,35	4,69
Jaén.....	64,95	10,61	3,02
León.....	54,77	8,43	2,59
Lérida.....	144,44	16,74	6,81
Logroño.....	51,34	11,76	4,—
Lugo.....	26,15	3,76	1,21
Madrid (1).....	»	»	»
Málaga.....	39,18	10,63	3,13
Murcia.....	113,92	14,45	4,52
Navarra.....	54,30	14,63	4,86
Orense.....	72,76	13,83	4,46
Oviedo.....	115,05	14,99	4,61
Palencia.....	42,72	12,08	3,72
Palmas (Las).....	97,41	14,15	3,39
Pontevedra.....	97,13	13,24	4,19
Salamanca.....	32,12	9,56	2,82
Santa Cruz de Tenerife.....	41,29	10,14	2,49
Santander.....	120,82	15,32	5,11
Segovia.....	37,80	13,48	4,27
Sevilla.....	87,92	12,29	3,89
Soria.....	17,88	8,81	2,66
Tarragona.....	97,28	19,94	8,03
Teruel.....	94,82	16,88	5,59
Toledo.....	16,29	3,86	1,15
Valencia.....	68,43	15,23	5,68
Valladolid.....	27,13	10,19	3,05
Vizcaya.....	101,55	16,91	6,27
Zamora.....	37,15	14,03	3,95
Zaragoza.....	69,46	15,95	5,98
Ceuta.....	157,52	19,41	6,37
Melilla.....	192,73	16,23	4,73
TOTALES.....	49,53	10,67	3,53

(1) Sin remitir datos del mes de septiembre.

CUADRO SEGUNDO

Caja Nacional, Servicios Sindicales y Entidades Colabo

DELEGACIONES	EMPRESAS			
	Existencia anterior	Altas	Bajas	Existencia actual
Alava.....	2.083	102	39	2.146
Albacete.....	4.360	46	11	4.395
Alicante.....	6.565	136	55	6.646
Almería.....	2.667	19	»	2.686
Avila.....	3.830	35	2	3.863
Badajoz.....	5.714	38	»	5.752
Baleares.....	9.886	113	66	9.933
Barcelona.....	37.017	174	39	37.152
Burgos.....	6.214	349	88	6.475
Cáceres.....	5.084	60	2	5.142
Cádiz.....	5.370	100	1	5.469
Castellón.....	2.692	41	38	2.695
Ciudad Real.....	6.034	52	1	6.085
Córdoba.....	6.401	124	14	6.511
Coruña (La).....	4.273	54	»	4.327
Cuenca.....	3.903	100	1	4.002
Gerona.....	4.776	56	1	4.831
Granada.....	6.087	»	»	6.087
Guadalajara.....	3.248	97	51	3.294
Guipúzcoa.....	5.346	62	»	5.408
Huelva.....	3.456	79	40	3.495
Huesca.....	2.625	167	1	2.791
Jaén.....	4.983	68	43	5.008
León.....	3.507	69	2	3.574
Lérida.....	2.215	10	15	2.210
Logroño.....	3.510	43	18	3.535
Lugo.....	1.554	78	16	1.616
Madrid.....	30.466	»	»	30.466
Málaga.....	7.249	189	39	7.399
Murcia.....	4.852	2	6	4.848
Navarra.....	4.370	68	3	4.435
Orense.....	1.624	19	»	1.643
Oviedo.....	4.993	94	2	5.085
Palencia.....	3.960	121	103	3.978
Palmas (Las).....	3.838	93	33	3.898
Pontevedra.....	3.577	61	7	3.631
Salamanca.....	4.721	97	»	4.818
Santa Cruz de Tenerife.....	5.258	63	11	5.308
Santander.....	3.204	74	22	3.256
Segovia.....	3.045	117	104	3.058
Sevilla.....	9.229	151	23	9.357
Soria.....	2.302	14	»	2.316
Tarragona.....	3.792	35	»	3.827
Teruel.....	1.446	82	9	1.519
Toledo.....	6.391	68	57	6.402
Valencia.....	14.288	162	1	14.449
Valladolid.....	7.711	»	»	7.711
Vizcaya.....	6.230	58	32	6.256
Zamora.....	3.801	58	»	3.859
Zaragoza.....	9.521	128	20	9.629
Ceuta.....	525	8	11	522
Melilla.....	774	6	4	776
TOTALES.....	300.565	4.040	1.031	303.574

ESTADO COMPARATIVO

radoras.—Altas y bajas en el mes de agosto de 1946.

A SE G U R A D O S				B E N E F I C I A R I O S			
Existencia anterior	Altas	Bajas	Existencia actual	Existencia anterior	Altas	Bajas	Existencia actual
14.451	256	286	14.421	38.193	548	614	38.127
25.563	1.095	2.003	24.655	80.421	4.299	6.858	77.862
81.575	6.197	5.409	82.363	196.745	10.563	8.236	199.072
20.798	651	106	21.343	73.746	1.568	403	74.911
10.626	680	484	10.822	39.583	2.030	1.547	40.066
34.798	939	697	35.040	115.796	3.343	17.191	101.948
58.482	4.436	4.504	58.414	146.893	7.061	6.815	147.139
530.385	23.932	16.822	537.495	1.367.243	8.748	7.589	1.368.402
29.377	2.404	1.922	29.859	84.146	6.623	5.372	85.397
20.327	1.866	1.483	20.710	76.356	4.942	3.483	77.815
42.594	1.601	1.091	43.104	140.268	4.380	2.689	141.959
28.726	1.802	1.044	29.484	69.673	2.980	1.620	71.033
38.388	1.321	1.776	37.933	135.935	3.203	4.897	134.241
45.290	2.129	1.842	45.577	156.980	6.631	5.665	157.946
36.193	2.755	2.400	36.548	103.214	3.834	3.137	103.911
12.715	827	684	12.858	44.117	2.322	1.723	44.716
50.688	1.410	945	51.153	108.491	2.195	1.365	109.321
32.149	»	»	32.149	107.369	»	»	107.369
11.887	1.303	1.238	11.952	34.915	2.558	2.357	35.116
72.753	2.517	1.724	73.546	168.924	3.413	2.211	170.126
28.570	1.225	1.928	27.867	89.606	2.372	4.432	87.546
16.853	1.793	992	17.654	44.830	3.494	1.898	46.426
35.908	3.751	2.902	36.757	128.404	12.647	9.490	131.561
43.240	2.365	2.213	43.392	134.537	5.455	4.704	135.288
21.594	1.186	1.255	21.525	50.736	2.085	1.427	51.394
25.388	1.688	3.257	23.819	69.063	2.820	7.055	64.828
14.623	980	1.101	14.502	42.577	2.981	1.989	43.569
353.866	10.563	23.926	340.503	875.068	29.264	63.463	840.869
43.617	3.313	759	46.171	146.193	10.678	3.475	153.396
56.813	1.975	1.723	57.065	161.743	5.819	4.574	162.988
28.407	883	1.046	28.244	79.424	2.095	2.484	79.035
15.180	1.071	746	15.505	41.284	2.369	1.312	42.341
114.855	4.212	2.361	116.706	347.006	7.458	4.403	350.061
23.715	1.000	850	23.865	74.796	3.789	3.176	75.409
34.147	2.930	2.397	34.680	141.319	6.882	4.645	143.556
45.015	3.400	2.420	45.995	139.848	6.343	4.065	142.126
26.790	1.311	1.442	26.659	86.597	4.004	4.326	86.275
28.741	1.939	1.415	29.265	113.395	5.316	3.233	115.478
49.095	1.829	948	49.976	150.736	6.054	3.787	153.003
13.227	1.137	997	13.367	41.564	2.010	1.586	41.988
105.138	7.101	1.187	111.052	309.844	18.696	1.926	326.614
7.430	275	277	7.428	23.967	891	973	23.885
30.768	1.064	1.124	30.708	72.820	1.781	1.655	72.946
15.850	590	246	16.194	45.134	1.402	504	46.032
28.048	2.928	1.193	29.783	94.285	8.608	3.417	99.476
124.564	6.891	7.602	123.853	336.691	11.264	11.897	336.058
34.158	»	»	34.158	107.176	»	»	107.176
109.923	3.687	1.296	112.314	328.720	9.285	4.797	333.208
15.775	694	2.180	14.289	42.548	8.100	2.610	48.038
78.945	2.481	5.218	76.208	165.262	73.901	12.356	226.807
3.709	220	228	3.701	11.758	576	637	11.697
6.712	246	202	6.756	21.796	407	292	21.911
2.778.429	132.849	121.891	2.789.387	7.807.735	340.087	260.360	7.887.462

Clasificación de asegurados por clases de salario en Caja Nacional, Servicios Sindicales y Entidades Colaboradoras, correspondientes al mes de agosto de 1946.

DELEGACIONES	I	II	III	IV	V	VI	VII	VIII	TOTAL
Alava	1.750	2.041	3.118	3.418	2.742	941	320	91	14.421
Albacete.....	4.172	8.104	5.915	3.190	2.284	696	239	55	24.655
Alicante	10.266	17.263	18.819	17.896	13.606	3.023	1.057	433	82.363
Almería	3.199	5.016	7.958	2.949	1.627	383	190	21	21.343
Ávila.....	1.143	4.164	2.516	1.550	1.036	269	106	38	10.822
Badajoz.....	3.340	10.904	13.873	3.650	2.397	569	225	82	35.040
Baleares.....	10.680	14.043	14.422	9.611	6.927	1.770	696	265	58.414
Barcelona.....	54.791	101.581	108.560	99.462	107.720	38.814	16.953	9.614	537.495
Burgos.....	4.496	6.405	8.460	5.546	3.521	997	352	82	29.859
Cáceres.....	2.131	7.254	5.658	2.794	2.041	552	201	79	20.710
Cádiz.....	3.958	6.034	13.123	8.165	8.610	2.083	913	218	43.104
Castellón.....	3.109	5.380	7.815	6.306	5.207	1.164	364	139	29.484
Ciudad Real...	2.686	10.373	13.134	5.049	3.628	1.539	854	670	37.933
Córdoba.....	4.095	7.984	17.516	7.433	5.997	1.670	726	156	45.577
Coruña (La)...	5.504	7.898	8.700	6.381	5.474	1.652	730	209	36.548
Cuenca.....	1.444	5.740	3.227	1.146	879	239	150	33	12.858
Gerona.....	4.972	12.039	10.535	9.698	9.645	2.744	990	530	51.153
Granada.....	4.376	5.178	11.660	5.254	4.035	982	513	151	32.149
Guadalajara...	1.442	3.518	3.899	1.363	1.204	347	130	49	11.952
Guipúzcoa.....	5.507	8.112	13.416	15.558	20.194	7.455	2.236	1.068	73.546
Huelva.....	2.273	4.387	10.231	5.544	3.674	1.080	492	186	27.867
Huesca.....	1.925	2.348	5.196	3.550	3.395	840	313	87	17.654
Jaén.....	3.365	5.551	16.474	6.007	3.802	991	463	104	36.757
León.....	4.892	12.037	14.712	6.158	4.165	933	408	87	43.392
Lérida.....	2.141	3.156	4.676	4.417	3.907	2.081	723	424	21.525
Logroño.....	6.060	5.522	6.372	2.736	2.270	569	226	64	23.819
Lugo.....	2.663	3.318	4.092	1.915	1.727	553	192	42	14.502
Madrid.....	52.657	43.425	74.687	60.559	71.318	24.346	9.278	4.233	340.503
Málaga.....	6.247	7.647	14.826	7.959	6.531	1.905	819	237	46.171
Murcia.....	7.905	9.795	18.128	10.441	7.627	2.133	810	226	57.065
Navarra.....	4.772	3.823	8.013	6.039	4.168	978	316	135	28.244
Orense.....	2.293	3.761	5.619	2.072	1.281	314	111	54	15.505
Oviedo.....	9.552	16.533	54.209	19.427	12.083	3.138	1.430	334	116.706
Palencia.....	2.271	6.597	8.077	3.587	2.371	635	256	71	23.865
Palmas (Las)...	2.480	6.206	13.505	6.648	3.977	1.275	402	187	34.680
Pontevedra.....	7.624	9.550	11.476	6.924	7.659	1.934	637	191	45.995
Salamanca.....	3.310	6.460	6.302	5.187	3.785	1.009	460	146	26.659
Sta. C. Tenerife	3.657	5.006	12.728	3.888	2.747	818	363	58	29.265
Santander.....	5.197	7.177	13.034	12.718	8.521	2.334	848	147	49.976
Segovia.....	2.014	2.807	4.095	2.483	1.446	376	113	33	13.367
Sevilla.....	12.632	17.657	34.529	20.927	18.517	4.367	1.933	490	111.052
Soria.....	1.286	2.150	1.939	1.032	776	168	77	»	7.428
Tarragona.....	4.377	5.680	5.652	5.771	6.816	1.572	594	246	30.708
Teruel.....	1.699	2.276	3.849	3.387	2.921	1.129	585	348	16.194
Toledo.....	3.065	9.450	10.902	3.225	2.181	667	212	81	29.783
Valencia.....	13.755	17.543	22.328	25.822	28.578	10.545	3.799	1.483	123.853
Valladolid.....	3.926	8.181	11.656	5.213	3.675	956	378	173	34.158
Vizcaya.....	10.406	12.786	22.013	29.762	24.865	8.506	3.047	929	112.314
Zamora.....	3.142	4.852	3.576	1.298	1.021	266	103	31	14.289
Zaragoza.....	13.657	12.761	19.017	15.376	11.154	2.931	970	342	76.208
Ceuta.....	488	364	702	599	1.133	284	84	47	3.701
Melilla.....	1.091	729	1.376	1.213	1.744	379	161	63	6.756
TOTALES...	335.883	508.566	736.315	508.303	468.609	147.901	58.548	25.262	2.789.387
<i>Porcentaje..</i>	<i>12,04</i>	<i>18,23</i>	<i>26,40</i>	<i>18,22</i>	<i>16,80</i>	<i>5,30</i>	<i>2,10</i>	<i>0,91</i>	<i>100,00</i>

Cuadro estadístico de asegurados por clases de salario

DELEGACIONES	I	II	III	IV	V	VI	VII	VIII	TOTAL
Alava.....	583	767	1.076	726	394	127	35	14	3.722
Albacete.....	994	3.092	2.016	837	593	234	83	16	7.865
Alicante.....	3.286	4.787	5.975	4.041	3.552	908	279	77	22.905
Almería.....	1.081	2.742	2.517	1.248	555	95	42	4	8.284
Ávila.....	586	2.823	1.185	709	469	122	32	12	5.938
Badajoz.....	1.743	5.341	6.319	1.670	920	233	101	34	16.361
Baleares.....	2.438	2.904	2.217	739	607	159	78	15	9.157
Barcelona.....	3.829	3.140	5.515	5.990	6.395	3.300	1.336	668	30.173
Burgos.....	2.328	4.306	3.289	1.799	1.599	520	187	52	14.080
Cáceres.....	1.165	3.413	2.337	1.024	693	196	88	24	8.940
Cádiz.....	1.186	2.152	4.590	2.393	2.261	573	276	72	13.513
Castellón.....	927	1.135	1.873	1.565	1.235	211	77	15	7.038
Ciudad Real....	975	2.907	3.813	1.602	1.974	1.148	710	601	13.730
Córdoba.....	1.797	3.123	8.002	3.340	2.100	533	246	75	19.216
Coruña (La)....	2.309	2.323	3.095	2.461	1.712	437	229	47	12.613
Cuenca.....	1.044	4.500	1.725	622	327	69	37	12	8.336
Gerona.....	530	1.054	1.543	1.058	991	417	66	22	5.681
Granada.....	1.998	2.184	6.126	2.003	1.133	314	108	26	13.892
Guadalajara....	837	2.160	1.967	588	513	108	41	12	6.226
Guipúzcoa.....	998	677	843	1.205	1.188	477	138	48	5.574
Huelva.....	687	1.231	2.495	798	517	139	73	12	5.952
Huesca.....	968	1.521	2.763	1.752	1.192	313	123	26	8.648
Jaén.....	952	1.986	6.671	2.082	1.193	314	159	29	13.386
León.....	2.181	4.823	4.843	2.048	1.331	283	169	34	15.712
Lérida.....	667	545	1.425	1.222	1.034	320	77	59	5.349
Logroño.....	1.627	1.639	2.508	1.028	991	259	106	25	8.183
Lugo.....	1.466	1.643	2.075	864	560	165	92	12	6.877
Madrid.....	13.072	8.860	14.484	10.449	10.146	2.985	939	23	81.358
Málaga.....	1.710	1.822	3.257	1.526	1.251	325	181	18	10.090
Murcia.....	1.879	2.862	5.898	3.262	2.154	601	175	48	16.879
Navarra.....	1.884	1.617	3.642	1.974	1.095	224	72	25	10.533
Orense.....	851	1.079	1.795	563	403	70	32	14	4.807
Oviedo.....	3.271	3.582	5.918	3.710	2.292	490	211	58	19.532
Palencia.....	1.362	3.951	3.937	1.129	840	235	96	25	11.575
Palmas (Las)...	1.051	2.640	7.146	3.013	1.596	537	133	59	16.175
Pontevedra.....	2.033	2.178	2.926	1.397	1.395	334	102	30	10.295
Salamanca.....	1.637	2.949	2.669	1.439	926	330	170	49	10.169
Sta. C. Tenerife.	1.452	1.827	5.290	1.803	962	250	117	16	11.717
Santander.....	1.770	1.785	3.795	2.732	1.806	391	143	23	12.445
Segovia.....	1.056	2.070	2.150	1.119	613	106	39	4	7.157
Sevilla.....	2.469	4.289	11.376	5.976	4.621	1.007	368	94	30.200
Soria.....	807	1.468	843	336	246	69	31	»	3.800
Tarragona.....	833	892	827	799	801	161	71	20	4.404
Teruel.....	748	734	1.562	1.032	577	164	52	23	4.892
Toledo.....	1.835	5.440	6.262	1.655	1.078	362	98	36	16.766
Valencia.....	4.080	4.113	5.183	5.523	5.608	1.748	482	142	26.879
Valladolid.....	1.499	4.867	5.189	1.380	1.090	309	110	23	14.467
Vizcaya.....	1.758	1.676	2.641	3.120	2.264	687	264	51	12.461
Zamora.....	1.012	2.400	1.544	533	379	86	45	15	6.014
Zaragoza.....	3.651	3.787	5.514	3.703	2.297	526	181	23	19.682
Ceuta.....	135	110	223	227	330	82	21	8	1.136
Melilla.....	380	341	855	793	1.128	259	112	39	3.907
TOTALES...	91.417	136.257	193.619	104.607	81.927	24.312	9.233	3.309	644.681
Porcentaje.	14,18	21,14	30,03	16,23	12,70	3,78	1,43	0,51	100,00

CUADRO QUINTO

AGOSTO DE 1946

Productores afiliados, por clases de salario, al Régimen obligatorio de Seguro de Enfermedad

CLASES DE SALARIO	Hombres	Mujeres	Totales
I.....	177.544	158.339	335.883
II.....	306.653	201.913	508.566
III.....	599.028	137.287	736.315
IV.....	448.582	59.721	508.303
V.....	425.964	42.645	468.609
VI.....	132.563	15.338	147.901
VII.....	54.029	4.519	58.548
VIII.....	23.739	1.523	25.262
TOTALES.....	2.168.102	621.285	2.789.387

PUBLICACIONES DEL INSTITUTO NACIONAL DE PREVISION

CARACTERISTICAS
DEL SEGURO ESPAÑOL
DE ENFERMEDAD

POR

L. JORDANA DE POZAS

2 ptas.

Cuadro de Empresas en Caja Nacional, Servicios Sindicales y Entidades Colaboradoras, y porcentajes que representan sobre el total.

DELEGACIONES	EMPRESAS								TOTAL GENERAL
	CAJA NACIONAL		SERVICIOS SINDICALES		ENTIDADES COLABORADORAS		Número	Porcentaje.	
	Número	Porcentaje	Número	Porcentaje	Número	Porcentaje.			
Alava,.....	1.332	62,07	52	2,43	762	35,50	2.146		
Albacete.....	2.239	50,95	240	5,46	1.916	43,59	4.395		
Alicante.....	3.445	51,84	181	2,72	3.020	45,44	6.646		
Almería.....	1.823	67,87	347	12,92	516	19,21	2.686		
Avila.....	2.630	68,08	6	0,15	1.227	31,77	3.863		
Badajoz.....	2.591	45,04	163	2,84	2.988	52,72	5.752		
Baleares.....	3.093	31,14	848	8,53	5.992	60,33	9.933		
Barcelona.....	6.906	18,59	853	2,30	29.393	79,11	37.152		
Burgos.....	5.202	80,34	58	0,89	1.215	18,77	6.475		
Cáceres.....	3.153	61,32	69	1,34	1.920	37,34	5.142		
Cádiz.....	2.605	47,63	206	3,77	2.658	48,60	5.469		
Castellón.....	937	34,77	41	1,52	1.717	63,71	2.695		
Ciudad Real.....	2.755	45,28	136	2,23	3.194	52,49	6.085		
Córdoba.....	3.020	46,35	388	5,95	3.103	47,67	6.511		
Coruña (La).....	2.431	56,19	132	3,05	1.764	40,76	4.327		
Cuenca.....	3.334	83,30	148	3,70	520	13,—	4.002		
Gerona.....	856	17,72	61	1,26	3.914	81,02	4.831		
Granada.....	3.850	63,25	633	10,40	1.604	26,35	6.087		
Guadalajara.....	2.343	71,13	70	2,12	881	26,75	3.294		
Guipúzcoa.....	1.282	23,71	92	1,70	4.034	74,59	5.408		
Huelva.....	1.504	42,87	77	2,20	1.914	54,93	3.495		
Huesca.....	1.856	66,50	32	1,15	903	32,35	2.791		
Jaén.....	2.188	43,69	713	14,24	2.107	42,07	5.008		
León.....	2.421	67,73	37	1,04	1.116	1,116	3.574		
Lérida.....	620	28,05	12	0,55	1.578	71,40	2.210		
Logroño.....	1.875	53,05	131	3,70	1.529	43,25	3.535		

Lugo.....	991	61,33	5	0,30	620	38,37	1.616
Madrid.....	10.918	35,83	1.420	3,84	18.380	60,33	30.466
Málaga.....	2.739	37,02	374	5,68	4.240	57,30	7.399
Murcia.....	2.142	44,19	153	7,71	2.332	48,10	4.848
Navarra.....	2.838	63,97	213	3,45	1.444	32,58	4.435
Orense.....	914	55,63	605	12,96	516	31,41	1.643
Oviedo.....	2.546	50,06	80	11,89	1.934	38,05	5.085
Palencia.....	3.273	82,53	144	2,01	625	15,46	3.978
Palmas (Las).....	2.351	60,32	120	3,69	1.403	35,99	3.898
Pontevedra.....	1.404	38,70	24	3,30	2.107	58,—	3.631
Salamanca.....	3.026	62,80	511	0,50	1.768	36,70	4.818
Santa Cruz de Tenerife..	2.877	54,20	81	9,64	1.920	36,16	5.308
Santander.....	1.579	48,50	255	2,48	1.596	49,02	3.256
Segovia.....	2.553	83,16	696	8,31	250	8,53	3.058
Sevilla.....	4.223	45,13	183	7,44	4.438	47,43	9.357
Soria.....	1.874	80,91	196	7,90	2.728	11,19	2.316
Tarragona.....	903	23,59	29	5,12	619	71,29	3.827
Teruel.....	871	57,35	88	1,90	259	40,75	1.519
Toledo.....	3.980	60,76	998	1,38	2.424	37,86	6.402
Valencia.....	5.984	42,41	196	6,91	7.467	51,68	14.449
Valladolid.....	5.438	70,52	638	2,54	2.077	26,94	7.711
Vizcaya.....	2.076	33,19	70	10,19	3.542	56,62	6.256
Zamora.....	2.272	58,88	506	1,81	1.517	39,31	3.859
Zaragoza.....	4.521	46,95	7	5,26	4.602	47,79	9.629
Ceuta.....	140	26,82	3	1,34	365	71,84	522
Melilla.....	329	42,40	3	0,39	444	57,21	776
TOTALES.....	138.963	45,78	13.489	4,44	151.122	49,78	303.574

Cuadro de asegurados en Caja Nacional, Servicios Sindicales y Entidades Colaboradoras, y porcentajes que representan sobre el total.

DELEGACIONES	ASEGURADOS						TOTAL GENERAL
	CAJA NACIONAL		SERVICIOS SINDICALES		ENTIDADES COLABORADORAS		
	Número	Porcentaje	Número	Porcentaje	Número	Porcentaje	
Alava.....	3.722	25,80	1.557	10,80	9.142	63,40	14.421
Albacete.....	7.865	31,90	6.542	26,53	10.248	41,57	24.655
Alicante.....	22.905	27,81	6.629	8,05	52.829	64,14	82.363
Almería.....	8.284	38,81	4.799	22,49	8.260	38,70	21.343
Avila.....	5.938	54,87	932	8,61	3.952	36,52	10.822
Badajoz.....	16.361	46,69	3.495	9,97	15.184	43,34	35.040
Baleares.....	9.157	15,67	7.047	12,06	42.210	72,27	58.414
Barcelona.....	30.173	5,62	13.267	2,46	494.055	41,92	537.495
Burgos.....	14.080	47,16	3.661	12,26	12.118	40,58	29.859
Cáceres.....	8.940	43,17	2.431	11,74	9.339	45,09	20.710
Cádiz.....	13.503	31,32	7.295	16,92	22.306	51,76	43.104
Castellón.....	7.038	23,87	1.531	5,19	20.915	70,94	29.484
Ciudad Real.....	13.730	36,20	4.834	12,74	19.369	51,06	37.933
Córdoba.....	19.216	42,18	6.534	14,33	19.827	43,49	45.577
Coruña (La).....	12.613	34,51	3.507	9,59	20.428	55,90	36.548
Cuenca.....	8.336	64,84	1.566	12,17	2.956	22,99	12.858
Gerona.....	5.681	11,10	2.460	4,81	43.012	84,09	51.153
Granada.....	13.892	43,21	5.548	17,26	12.709	39,53	32.149
Guadalajara.....	6.226	52,09	936	7,84	40.07	40,07	11.952
Guipúzcoa.....	5.574	7,57	4.877	6,63	63.095	85,80	73.546
Huelva.....	5.952	21,35	2.183	7,83	19.732	70,82	27.867
Huesca.....	8.648	48,99	1.126	6,37	7.880	44,64	17.654
Jaén.....	13.386	36,43	5.284	14,37	18.087	49,20	36.757
León.....	15.712	36,21	3.855	8,88	23.825	54,91	43.392
Lérida.....	5.349	24,84	1.589	7,38	14.587	67,78	21.525
Logroño.....	8.183	34,36	3.517	14,76	12.119	50,88	23.819

Lugo.....	6.877	47,43	1.447	9,97	6.178	42,60	14.502
Madrid.....	61.358	18,02	37.172	10,91	241.973	71,07	340.503
Málaga.....	10.090	21,85	9.653	20,91	26.428	57,24	46.171
Murcia.....	16.879	29,57	9.166	16,07	31.020	54,36	57.065
Navarra.....	10.533	37,30	2.395	8,48	15.316	54,22	28.244
Orense.....	4.807	31 —	3.526	22,74	7.172	46,26	15.505
Oviedo.....	19.532	16,75	52.004	44,55	45.170	38,70	116.706
Palencia.....	11.575	48,50	2.058	8,62	10.232	42,88	23.865
Palmas (Las).....	16.175	46,65	2.729	7,86	15.776	45,49	34.680
Pontevedra.....	10.285	22,40	5.095	11,07	30.605	66,53	45.985
Salamanca.....	10.169	38,15	3.339	12,52	13.151	49,33	26.659
Santa Cruz de Tenerife..	11.717	48,07	3.481	11,89	14.067	40,04	29.265
Santander.....	12.445	24,90	3.271	6,55	34.260	68,55	49.976
Segovia.....	7.157	27,20	3.323	24,79	2.887	21,56	13.367
Sevilla.....	30.200	53,65	9.357	8,42	71.495	64,38	111.052
Soria.....	3.800	51,15	2.261	30,43	1.367	18,42	7.428
Tarragona.....	4.404	14,35	5.091	15,57	21.213	69,08	30.708
Teruel.....	4.892	30,20	1.149	7,10	10.153	62,70	16.194
Toledo.....	16.766	56,29	1.658	5,57	11.359	38,14	29.783
Valencia.....	26.879	21,70	14.950	12,07	82.024	66,23	123.853
Valladolid.....	14.467	42,35	7.570	22,16	12.121	35,49	34.158
Vizcaya.....	12.461	11,10	23.517	20,94	76.336	67,96	112.314
Zamora.....	6.014	42,08	1.614	11,30	6.661	46,62	14.289
Zaragoza.....	19.682	25,83	13.537	17,76	42.989	56,41	76.208
Ceuta.....	1.136	30,70	479	12,94	2.086	56,36	3.701
Melilla.....	3.907	57,83	56	0,83	2.793	41,34	6.756
TOTALES.....	644.681	23,11	326.900	11,72	1.817.806	65,17	2.789.357

Cuadro de beneficiarios en Caja Nacional, Servicios Sindicales y Entidades Colaboradoras, y porcentajes que representan sobre el total.

DELEGACIONES	BENEFICIARIOS						TOTAL GENERAL
	CAJA NACIONAL		SERVICIOS SINDICALES		ENTIDADES COLABORADORAS		
	Número	Porcentaje	Número	Porcentaje	Número	Porcentaje	
Alava.....	10.357	27,16	4.050	10,62	23.720	62,22	38.127
Albacete.....	26.441	33,95	18.422	23,65	32.999	42,40	77.862
Alicante.....	58.381	29,33	19.095	9,59	121.596	61,08	199.072
Almería.....	32.508	43,40	16.456	21,96	25.947	34,64	74.911
Avila.....	23.157	57,80	3.261	8,14	13.648	34,06	40.066
Badajoz.....	44.372	43,53	9.766	9,58	47.810	46,89	101.948
Baleares.....	21.682	14,74	18.189	12,36	107.268	72,90	147.139
Barcelona.....	77.486	5,66	36.618	2,70	1.254.298	91,64	1.368.402
Burgos.....	43.862	51,48	12.221	14,31	29.214	34,21	85.397
Cáceres.....	33.253	42,74	9.152	11,76	35.410	45,50	77.815
Cádiz.....	45.320	31,93	23.979	16,89	72.660	51,18	141.959
Castellón.....	17.990	25,33	4.066	5,72	48.977	68,95	71.033
Ciudad Real.....	48.737	36,31	16.029	11,94	69.475	51,75	134.241
Córdoba.....	68.420	43,32	22.204	14,06	67.322	42,62	157.946
Coruña (La).....	36.016	34,66	10.576	10,16	57.319	55,18	103.911
Cuenca.....	29.881	66,82	5.134	11,48	9.701	21,70	44.716
Gerona.....	11.439	10,46	5.088	4,66	92.784	84,88	109.321
Granada.....	47.183	43,85	18.236	16,99	42.050	39,16	107.369
Guadalajara.....	19.531	55,62	2.624	7,47	12.961	36,91	35.116
Guipúzcoa.....	12.720	7,45	12.466	7,33	144.940	85,19	170.126
Huelva.....	18.785	21,45	7.194	8,22	61.567	70,33	87.546
Huesca.....	22.738	48,98	3.392	7,28	20.306	43,74	46.426
Jaén.....	47.015	35,75	18.802	14,30	65.744	49,95	131.561
León.....	51.143	37,80	8.559	6,32	75.586	55,88	135.288
Lérida.....	13.133	25,54	4.717	9,16	33.544	65,29	51.394
Logroño.....	24.035	37,08	9.660	14,90	31.133	48,02	64.828

Lugo.....	21.365	49,04	5.187	11,90	17.017	39,06	43.569
Madrid.....	130.183	15,47	98.571	11,73	612.115	72,80	840.869
Málaga.....	34.285	22,35	33.394	27,77	85.717	55,88	153.396
Murcia.....	53.883	32,93	25.805	16,14	83.300	50,93	162.988
Navarra.....	31.657	40,05	6.702	8,47	40.676	51,48	79.035
Orense.....	14.883	36,15	8.795	20,73	18.663	44,12	42.341
Oviedo.....	63.450	18,13	149.541	42,72	137.070	39,15	350.061
Palencia.....	37.591	49,85	7.120	9,45	30.698	40,70	75.409
Palmas (Las).....	67.488	47,01	10.662	7,43	65.406	45,56	143.556
Pontevedra.....	32.534	22,90	16.556	11,64	93.036	65,46	142.126
Salamanca.....	34.384	39,85	12.849	14,90	39.042	45,25	86.275
Santa Cruz de Tenerife.....	47.624	41,24	12.173	10,54	55.681	48,22	115.478
Santander.....	37.334	24,40	9.778	6,40	105.891	69,20	153.003
Segovia.....	22.556	53,72	10.455	24,89	8.977	21,39	41.988
Sevilla.....	95.429	29,21	27.619	8,46	203.566	62,33	326.614
Soria.....	12.589	52,70	6.867	28,75	4.429	18,55	23.885
Tarragona.....	10.928	14,98	14.874	20,39	47.144	64,63	72.946
Ternel.....	14.751	32,04	3.555	7,72	27.726	60,24	46.032
Toledo.....	56.145	56,44	5.882	5,91	37.449	37,65	99.476
Valencia.....	71.981	21,56	42.393	12,62	221.684	65,82	336.058
Valladolid.....	48.324	45,09	23.381	21,81	35.471	33,10	107.176
Vizcaya.....	33.618	10,09	74.554	22,37	225.036	67,54	333.208
Zamora.....	21.360	44,47	5.564	11,58	21.114	43,95	48.038
Zaragoza.....	52.442	23,13	39.250	17,30	135.113	59,57	226.807
Ceuta.....	3.458	29,56	2.003	17,13	6.236	53,31	11.697
Melilla.....	13.404	61,17	181	0,83	8.326	38,—	21.911
TOTALES.....	1.949.233	24,71	973.667	12,34	4.964.562	62,95	7.887.462

CUADRO NOVENO

Distribución de

DELEGACIONES	CAJA NACIONAL			SERVICIOS SINDICALES		
	Varones	Hémbbras	Total	Varones	Hembras	Total
Alava.....	3.205	517	3.722	997	560	1.557
Albacete.....	7.310	555	7.865	5.047	1.495	6.542
Alicante.....	16.283	6.622	22.905	5.619	1.010	6.629
Almería.....	7.655	629	8.284	4.352	447	4.799
Avila.....	5.741	197	5.938	741	191	932
Badajoz.....	15.238	1.123	16.361	3.349	146	3.495
Baleares.....	6.028	3.129	9.157	5.123	1.924	7.047
Barcelona.....	22.201	7.972	30.173	8.495	4.772	13.267
Burgos.....	12.343	1.737	14.080	3.213	448	3.661
Cáceres.....	8.276	664	8.940	2.241	190	2.431
Cádiz.....	12.649	854	13.503	6.542	753	7.295
Castellón.....	5.718	1.320	7.038	1.254	277	1.531
Ciudad Real.....	13.304	426	13.730	4.632	202	4.834
Córdoba.....	17.947	1.269	19.216	5.695	839	6.534
Coruña (La).....	10.678	1.935	12.613	2.681	826	3.507
Cuenca.....	8.142	194	8.336	1.415	151	1.566
Gerona.....	4.207	1.474	5.681	1.757	703	2.460
Granada.....	12.112	1.780	13.892	4.611	937	5.548
Guadalajara.....	5.987	239	6.226	819	117	936
Guipúzcoa.....	3.987	1.587	5.574	3.436	1.441	4.877
Huelva.....	5.304	648	5.952	2.019	164	2.183
Huesca.....	8.002	646	8.648	955	171	1.126
Jaén.....	12.968	418	13.386	4.551	733	5.284
León.....	14.519	1.193	15.712	3.549	306	3.855
Lérida.....	4.837	512	5.349	1.390	199	1.589
Logroño.....	6.562	1.621	8.183	2.330	1.187	3.517
Lugo.....	6.083	794	6.877	1.291	156	1.447
Madrid.....	43.388	17.970	61.358	28.239	8.933	37.172
Málaga.....	8.665	1.425	10.090	8.512	1.141	9.653
Murcia.....	14.243	2.636	16.879	7.009	2.157	9.166
Navarra.....	9.232	1.301	10.533	2.218	177	2.395
Orense.....	4.544	263	4.807	3.115	411	3.526
Oviedo.....	16.447	3.085	19.532	47.308	4.696	52.004
Palencia.....	10.641	934	11.575	1.859	199	2.058
Palmas (Las).....	14.741	1.434	16.175	2.431	298	2.729
Pontevedra.....	8.402	1.893	10.295	4.397	698	5.095
Salamanca.....	9.516	653	10.169	3.034	305	3.339
Sta. Cruz de Tenerife.....	10.518	1.199	11.717	2.649	832	3.481
Santander.....	10.333	2.112	12.445	2.797	474	3.271
Segovia.....	6.754	403	7.157	2.767	556	3.323
Sevilla.....	26.478	3.722	30.200	7.345	2.012	9.357
Soria.....	3.590	210	3.800	2.007	254	2.261
Tarragona.....	3.517	87	4.404	3.896	1.195	5.091
Teruel.....	4.643	249	4.892	1.020	129	1.149
Toledo.....	15.888	878	16.766	1.436	222	1.658
Valencia.....	19.935	6.944	26.879	11.957	2.993	14.950
Valladolid.....	13.258	1.209	14.467	6.609	961	7.570
Vizcaya.....	9.451	3.010	12.461	18.729	4.788	23.517
Zamora.....	5.427	587	6.014	1.294	320	1.614
Zaragoza.....	15.853	3.829	19.682	9.379	4.158	13.537
Ceuta.....	967	169	1.136	415	64	479
Melilla.....	3.397	510	3.907	48	8	56
TOTALES.....	547.114	97.567	644.681	268.574	58.326	326.900
Porcentaje.....	84,87	15,13	100,00	82,16	17,84	100,00

asegurados por sexos

ENTIDADES COLABORADORAS			TOTAL GENERAL		
Varones	Hembras	Total	Varones	Hembras	Total
7 290	1.852	9.142	11.492	2.929	14.421
9 152	1.096	10.248	21.509	3.146	24.655
34.003	18.826	52.829	55 905	26.458	82.363
7.722	538	8.260	19.729	1.614	21.343
3.727	225	3.952	10.209	613	10.822
14.563	621	15.184	33.150	1.890	35.040
30.379	11.831	42.210	41.530	16.884	58.414
294.890	199.165	494.055	325.536	211.909	537.495
9.937	2.184	12.118	25.493	4.366	29.859
8.926	413	9.339	19.443	1.267	20.710
20 459	1.817	22.306	39.680	3.424	43.104
15.202	5.713	20.915	22.174	7.310	29.484
18.892	477	19.369	36.828	1.105	37.933
17.310	2.517	19.827	40.952	4.625	45.577
15.879	4.549	20.428	29.238	7.310	36.548
2.888	68	2.956	12.445	413	12.858
30.519	12.493	43.012	36.483	14.670	51.153
10.855	1.854	12.709	27.578	4.571	32.149
4.558	232	4.790	11.364	588	11.952
47.967	15.128	63.095	55 390	18.156	73.546
18.359	1.373	19.732	25.682	2.185	27.867
7.396	484	7.880	16.353	1.301	17.654
17.342	745	18.087	34.861	1.896	36.757
22.030	1.795	23.825	40.098	3.294	43.392
11.322	3.265	14.587	17.549	3.976	21.525
8.136	3.983	12.119	17.028	6.791	23.819
5.047	1.131	6.178	12.421	2.081	14.502
182.636	59.337	241.973	254.263	86.240	340.503
21.766	4.662	26.428	38.943	7.228	46.171
25.199	5.821	31.020	46.451	10.614	57.065
13.561	1.755	15.316	25.011	3.233	28.244
6.693	479	7.172	14.352	1.153	15.505
39.128	6.042	45.170	102.883	13.823	116.706
8.848	1.384	10.232	21.348	2.517	23.865
13.362	2.414	15.776	30.534	4.146	34.680
22.762	7.843	30.605	35.561	10.434	45.995
10.736	2.415	13.151	23.286	3.373	26.659
11.982	2.085	14.067	25.149	4.116	29.265
28.840	5.420	34.260	41.970	8.006	49.976
2.725	162	2.887	12.246	1.121	13.367
52.899	18.596	71.495	86.722	24.330	111.052
1.302	65	1.367	6.899	529	7.428
14.424	6.789	21.213	21.837	8.871	30.708
9.686	467	10.153	15.349	845	16.194
10.805	554	11.359	28.129	1.654	29.783
62.169	19.855	82.024	94.061	29.792	123.853
10.489	1.632	12.121	30.356	3.802	34.158
63.545	12.791	76.336	91.725	20.589	112.314
6 210	451	6.661	12.931	1.358	14.289
33.791	9.198	42.989	59.023	17 185	76.208
1.817	269	2.086	3.199	502	3.701
2.259	534	2.793	5.704	1.052	6.756
1.352.414	465.392	1.817.806	2.168.102	621.285	2.789.387
74,40	25,60	100,00	77,73	22,27	100,00

CUADRO DÉCIMO

Relación de asegurados, clasificados

DELEGACIONES	Sin beneficiarios	Con 1 beneficiario	Con 2 beneficiarios	Con 3 beneficiarios	Con 4 beneficiarios	Con 5 beneficiarios
Alava	1.647	482	447	412	268	198
Albacete	2.228	1.069	1.118	1.183	995	655
Alicante	9.281	3.728	3.743	2.970	1.649	872
Almería	1.790	1.098	1.097	1.160	1.108	716
Avila	1.345	630	736	948	774	623
Badajoz	4.019	2.211	2.476	2.718	2.096	1.444
Baleares	3.780	2.236	1.198	862	525	269
Barcelona	9.994	6.876	5.133	4.146	2.464	1.094
Burgos	5.041	1.780	1.854	1.723	1.437	1.000
Cáceres	1.780	1.205	1.292	1.549	1.270	929
Cádiz	3.829	2.112	1.939	1.799	1.414	1.041
Castellón	2.707	1.104	1.304	1.019	541	235
Ciudad Real	3.040	1.780	2.158	2.437	1.944	1.186
Córdoba	4.512	3.572	2.607	2.145	2.393	1.654
Coruña (La)	5.099	1.586	1.892	1.451	996	633
Cuenca	1.902	976	1.288	1.419	1.211	800
Gerona	3.065	890	915	450	214	88
Granada	2.393	2.360	1.938	3.995	1.813	830
Guadalajara	1.989	944	943	717	648	470
Guipúzcoa	2.900	768	721	542	289	160
Huelva	1.462	989	1.082	1.075	719	354
Huesca	3.369	1.219	1.562	1.209	714	330
Jaén	3.555	1.626	1.811	2.118	1.719	1.220
León	6.767	1.721	1.936	1.497	1.489	980
Lérida	2.306	810	878	698	355	180
Logroño	2.342	1.705	1.410	1.183	711	392
Lugo	2.220	1.069	1.153	882	560	384
Madrid	32.189	13.550	6.167	3.023	2.927	1.406
Málaga	2.798	1.541	1.397	1.411	1.140	758
Murcia	5.166	2.267	2.571	2.537	1.896	1.164
Navarra	4.197	1.170	1.501	1.224	889	654
Orense	1.744	419	778	692	505	356
Oviedo	4.413	3.140	3.916	3.688	2.143	1.124
Palencia	3.771	1.520	1.492	1.559	1.234	883
Palmas (Las)	3.522	2.028	2.046	2.002	1.711	1.434
Pontevedra	3.364	1.381	1.546	1.441	1.036	668
Salamanca	3.198	1.434	1.270	1.145	1.147	848
Santa Cruz de Tenerife	2.340	1.331	1.699	1.770	1.497	1.088
Santander	4.568	1.506	1.977	1.602	1.141	780
Segovia	2.539	864	933	938	741	498
Sevilla	9.082	4.904	4.858	3.906	2.862	2.142
Soria	1.198	459	542	507	394	324
Tarragona	1.765	718	800	605	314	122
Teruel	1.505	671	878	839	503	252
Toledo	4.033	2.498	2.705	2.893	2.240	1.260
Valencia	9.505	4.534	4.742	4.035	2.333	1.076
Valladolid	4.214	2.035	2.046	2.119	1.537	1.096
Vizcaya	5.489	1.825	1.611	1.135	935	437
Zamora	1.606	750	849	877	730	507
Zaragoza	7.387	3.119	3.441	2.679	1.584	836
Ceuta	365	181	165	176	87	77
Melilla	917	608	614	644	496	300
TOTALS	215.237	100.939	95.175	85.779	62.398	38.827
<i>Porcentaje</i>	<i>33,39</i>	<i>15,66</i>	<i>14,76</i>	<i>13,31</i>	<i>9,68</i>	<i>6,02</i>

por número de beneficiarios

Con 6 beneficiarios	Con 7 beneficiarios	Con 8 beneficiarios	Con 9 beneficiarios	Con 10 beneficiarios	Con más de 10 beneficiarios	TOTAL
110	58	48	26	17	9	3.722
365	195	88	22	7	»	7.865
388	166	73	30	3	2	22.905
555	264	320	88	63	25	8.284
433	262	105	55	16	11	5.938
736	410	152	73	15	11	16.361
148	70	30	9	7	3	9.157
350	87	20	6	3	»	30.173
668	295	181	63	30	8	14.080
501	255	95	47	14	3	8.940
629	380	209	84	42	25	13.503
83	25	12	5	3	»	7.038
663	337	127	45	7	6	13.730
989	880	247	174	33	10	19.216
410	240	143	83	45	35	12.613
441	196	66	26	9	2	8.336
23	34	2	»	»	»	5.681
252	160	84	34	23	10	13.892
314	134	45	21	»	1	6.226
99	44	22	19	5	5	5.574
156	70	29	11	4	1	5.952
150	57	29	7	2	»	8.648
724	341	165	78	25	4	13.386
635	366	189	88	28	16	15.712
75	28	14	4	1	»	5.349
236	120	55	16	10	3	8.183
243	167	99	53	27	20	6.877
664	693	475	141	123	»	61.358
504	270	150	70	37	14	10.090
693	362	147	50	23	3	16.879
400	225	118	82	35	38	10.533
129	90	57	16	11	10	4.807
608	212	132	83	48	25	19.532
586	278	172	63	15	2	11.575
1 278	881	584	373	181	135	16.175
417	238	105	63	25	11	10.295
495	334	155	95	35	13	10.169
767	543	339	184	104	55	11.717
384	240	126	68	28	25	12.445
309	188	107	26	13	1	7.157
1.270	623	321	160	48	24	30.200
200	110	42	18	5	1	3.800
52	19	4	4	»	1	4.404
137	63	24	14	4	2	4.892
668	287	120	39	12	6	16.766
415	168	47	15	9	»	26.879
693	402	214	67	26	18	14.467
445	411	57	30	20	6	12.461
339	161	106	43	18	8	6.014
385	152	69	18	9	3	19.682
48	23	8	6	»	»	1.136
156	107	38	18	6	3	3.907
22.418	12.741	6.366	2.913	1.274	614	644.681
3,47	1,98	0,99	0,45	0,20	0,09	100.00

CUADRO DECIMOPRIMERO

Servicios Sindicales: Relación de asegura

DELEGACIONES	Sin beneficiarios	Con 1 beneficiario	Con 2 beneficiarios	Con 3 beneficiarios	Con 4 beneficiarios	Con 5 beneficiarios
Alava.....	589	273	277	192	123	56
Albacete.....	2.465	929	991	845	647	347
Alicante.....	2.138	1.104	1.178	1.014	643	285
Almería.....	1.241	716	710	735	571	365
Ávila.....	226	147	146	134	99	77
Badajoz.....	675	558	550	582	484	330
Baleares.....	2.415	1.648	1.147	910	498	228
Barcelona.....	2.889	3.677	2.639	2.261	1.145	447
Burgos.....	977	475	551	662	459	262
Cáceres.....	449	329	415	404	333	232
Cádiz.....	1.980	1.294	1.124	979	726	506
Castellón.....	489	276	323	244	140	43
Ciudad Real.....	931	1.017	868	803	568	353
Córdoba.....	1.417	1.054	1.270	1.033	886	286
Coruña (La).....	1.182	571	527	468	294	184
Cuenca.....	423	230	233	260	192	113
Gerona.....	1.198	453	444	260	50	28
Granada.....	1.543	483	994	1.121	682	405
Guadalajara.....	369	160	115	103	61	71
Guipúzcoa.....	2.096	940	640	477	317	142
Huelva.....	444	370	433	427	254	129
Huesca.....	330	173	206	190	113	62
Jaén.....	1.329	657	757	817	692	493
León.....	818	531	691	653	479	328
Lérida.....	389	225	393	355	144	47
Logroño.....	1.142	676	686	495	243	124
Lugo.....	272	223	292	248	160	101
Madrid.....	14.496	6.713	6.453	3.484	2.731	1.408
Málaga.....	2.229	1.650	1.474	1.491	1.136	746
Murcia.....	3.647	1.055	1.166	1.296	921	570
Navarra.....	875	368	349	361	236	105
Orense.....	1.981	380	290	264	139	149
Oviedo.....	18.623	6.612	8.583	8.292	4.790	2.703
Palencia.....	472	316	331	333	261	177
Palmas (Las).....	547	313	483	400	345	209
Pontevedra.....	1.382	768	886	740	583	350
Salamanca.....	627	431	571	550	431	274
Santa Cruz de Tenerife..	973	547	483	478	333	239
Santander.....	1.041	454	557	547	350	172
Segovia.....	1.107	447	461	455	353	239
Sevilla.....	3.204	1.464	1.412	1.306	890	493
Soria.....	761	328	343	299	223	153
Tarragona.....	1.139	1.157	1.088	900	498	177
Teruel.....	352	192	207	107	104	107
Toledo.....	329	259	296	286	208	124
Valencia.....	4.290	2.662	2.942	2.648	1.495	628
Valladolid.....	2.001	1.301	1.379	1.278	773	452
Vizcaya.....	7.393	3.086	3.642	3.155	2.707	1.905
Zamora.....	426	237	227	234	186	140
Barcelona.....	3.589	3.162	2.306	2.113	1.214	611
Ceuta.....	80	65	64	60	66	65
Melilla.....	14	12	10	7	2	5
TOTALES.....	101.994	53.168	54.603	47.756	31.978	18.245
<i>Porcentaje.....</i>	<i>31,20</i>	<i>16,26</i>	<i>16,70</i>	<i>14,61</i>	<i>9,78</i>	<i>5,58</i>

AGOSTO DE 1946

dos, clasificados por número de beneficiarios.

Con 6 be- neficiarios	Con 7 be- neficiarios	Con 8 be- neficiarios	Con 9 be- neficiarios	Con 10 be- neficiarios	Con más de 10 beneficiarios	TOTAL
24	15	4	3	1	»	1.557
176	95	35	10	2	»	6.542
120	46	26	33	42	»	6.629
204	141	85	6	16	9	4.799
53	21	22	4	3	»	932
174	98	31	9	2	2	3.495
109	60	24	8	»	»	7.047
133	61	10	3	2	»	13.267
156	71	25	13	8	2	3.661
125	80	40	15	6	3	2.431
319	191	100	50	17	9	7.295
9	6	»	»	1	»	1.531
167	63	40	11	10	3	4.834
302	155	103	8	10	10	6.534
127	80	43	18	6	7	3.507
63	38	12	1	1	»	1.566
15	9	3	»	»	»	2.460
173	70	38	16	20	3	5.548
32	12	5	6	2	»	936
95	74	33	33	19	11	4.877
76	31	13	4	2	»	2.183
33	13	5	»	1	»	1.126
266	164	66	39	4	»	5.284
180	116	30	20	6	3	3.855
19	12	3	1	1	»	1.589
87	35	15	10	3	1	3.517
76	38	22	8	4	3	1.447
767	533	360	119	108	»	37.172
463	228	153	45	27	11	9.653
280	135	69	21	4	2	9.166
51	29	16	2	1	2	2.395
171	76	43	24	5	4	3.526
1.467	506	155	159	61	53	52.004
87	34	31	12	3	1	2.058
217	91	62	38	16	8	2.729
200	103	59	15	8	1	5.095
207	111	92	26	10	9	3.339
158	127	62	47	20	14	3.481
80	39	14	3	8	6	3.271
122	79	43	10	5	2	3.323
291	177	72	23	12	13	9.357
90	39	8	12	3	2	2.261
77	38	10	5	2	»	5.091
49	17	11	3	»	»	1.149
79	45	21	6	3	2	1.658
207	48	19	9	»	2	14.950
220	112	33	13	7	1	7.570
898	502	137	69	23	»	23.517
85	46	22	7	3	1	1.614
309	107	57	60	7	2	13.537
31	25	13	7	2	1	479
4	1	1	»	»	»	53
9.923	5.043	2.396	1.064	527	203	326.900
3,04	1,54	0,73	0,34	0,16	0,06	100,00

CUADRO DÉCIMOSEGUNDO

Entidades Colaboradoras: Relación de asegurados

DELEGACIONES	Sin beneficiarios	Con 1 beneficiario	Con 2 beneficiarios	Con 3 beneficiarios	Con 4 beneficiarios	Con 5 beneficiarios
Alava.....	3.477	1.572	1.617	1.234	651	316
Albacete.....	3.251	1.213	1.438	1.536	1.154	808
Alicante.....	24.573	8.739	7.979	5.861	3.328	1.436
Almería.....	2.718	1.328	1.157	989	825	482
Avila.....	1.102	515	541	570	489	315
Badajoz.....	3.241	1.966	2.097	2.302	1.868	1.229
Baleares.....	15.398	9.085	7.354	4.540	3.034	1.796
Barcelona.....	209.670	91.278	59.906	47.778	39.108	23.509
Burgos.....	6.350	1.513	1.255	1.106	786	511
Cáceres.....	1.714	1.200	1.435	1.699	1.329	959
Cádiz.....	6.534	3.607	3.286	2.927	2.300	1.572
Castellón.....	9.124	3.318	3.809	2.618	1.295	515
Ciudad Real.....	3.624	2.771	3.253	3.653	2.852	1.733
Córdoba.....	4.967	3.822	2.782	2.638	1.988	1.401
Coruña (La).....	7.902	3.032	3.151	2.622	1.596	1.003
Cuenca.....	871	392	405	474	338	257
Gerona.....	19.619	7.970	8.726	4.073	1.573	685
Granada.....	2.392	1.878	2.423	3.503	1.222	865
Guadalajara.....	1.635	956	855	570	385	200
Guipúzcoa.....	32.143	10.558	7.290	5.345	2.836	1.715
Huelva.....	4.632	3.661	3.678	3.567	2.216	1.132
Huesca.....	3.204	1.162	1.306	1.047	646	297
Jaén.....	4.069	2.285	2.602	3.050	2.515	1.747
León.....	10.374	2.625	2.939	2.622	1.987	1.422
Lérida.....	6.564	2.337	2.580	1.714	906	302
Logroño.....	4.754	2.416	1.682	1.489	876	455
Lugo.....	2.419	897	1.051	724	474	269
Madrid.....	100.666	44.787	39.887	22.218	15.716	7.661
Málaga.....	7.757	3.952	3.958	3.733	2.899	1.931
Murcia.....	14.077	3.310	3.590	4.000	2.888	1.667
Navarra.....	5.739	2.910	2.307	1.863	1.095	664
Orense.....	3.340	681	1.064	974	442	362
Oviedo.....	14.969	5.807	7.755	7.103	4.143	2.448
Palencia.....	3.831	1.313	1.336	1.342	984	641
Palmas (Las).....	3.027	1.802	2.420	2.235	1.797	1.389
Pontevedra.....	10.218	4.390	4.875	4.202	2.928	1.899
Salamanca.....	4.301	2.276	1.993	1.920	945	832
Santa Cruz de Tenerife.....	3.184	1.648	2.082	1.948	1.639	1.198
Santander.....	11.829	4.577	5.328	4.397	3.152	2.135
Segovia.....	1.067	318	359	373	315	224
Sevilla.....	26.799	11.232	10.249	9.008	6.076	3.703
Soria.....	436	169	198	217	119	94
Tarragona.....	9.884	3.487	3.736	2.421	1.031	438
Teruel.....	4.142	1.349	1.409	1.343	857	607
Toledo.....	2.948	1.550	1.852	1.962	1.460	857
Valencia.....	27.909	14.182	14.892	12.396	7.455	3.355
Valladolid.....	4.240	2.007	1.749	1.586	1.034	700
Vizcaya.....	21.288	13.217	14.688	13.226	7.956	3.207
Zamora.....	2.314	796	928	897	640	492
Zaragoza.....	11.170	8.126	6.885	6.903	4.476	2.702
Ceuta.....	729	322	302	252	205	133
Melilla.....	959	467	374	359	275	158
TOTALES.....	693.144	306.771	270.863	217.179	149.104	86.428
Porcentaje.....	38,13	16,88	14,90	11,95	8,20	4,75

clasificados por número de beneficiarios.

Con 6 be- neficiarios	Con 7 be- neficiarios	Con 8 be- neficiarios	Con 9 be- neficiarios	Con 10 be- neficiarios	Con más de 10 beneficiarios	TOTAL
145	65	38	19	6	2	9.142
453	234	70	31	7	3	10.248
559	234	89	24	2	5	52.829
336	185	130	80	24	6	8.260
214	119	56	20	10	1	3.952
932	671	459	277	132	10	15.184
664	227	71	28	7	6	42.210
15.662	4.618	1.893	514	119	»	494.055
302	167	90	31	4	3	12.118
536	266	127	50	18	6	9.339
1.020	575	286	123	48	28	22.306
164	52	14	4	1	1	20.915
896	367	150	56	9	5	19.369
969	669	320	186	28	7	19.827
498	335	167	76	20	26	20.428
113	63	30	7	4	2	2.956
218	97	32	11	6	2	43.012
209	112	57	25	17	6	12.709
104	55	24	6	»	»	4.790
2.374	430	235	125	26	18	63.095
511	221	73	24	12	5	19.732
127	58	23	10	»	»	7.880
982	523	197	87	25	5	18.087
873	474	356	102	33	18	23.825
126	43	10	4	»	1	14.587
246	126	57	11	5	2	12.119
160	85	52	25	13	9	6.178
4.723	3.019	1.995	683	616	»	241.973
1.124	615	296	105	40	18	26.428
855	405	139	67	19	3	31.020
395	199	90	38	8	8	15.316
142	74	50	26	10	7	7.172
1.409	788	417	205	76	50	45.170
424	208	88	44	15	6	10.232
1.399	749	474	261	126	97	15.776
1.035	574	268	120	59	37	30.605
515	216	91	38	21	3	13.151
925	598	424	199	142	80	14.067
1.327	736	412	215	102	50	34.260
126	61	28	13	2	1	2.887
2.170	1.188	667	253	101	49	71.495
74	38	12	6	4	»	1.367
148	45	18	3	1	1	21.213
279	119	30	13	5	»	10.153
416	219	70	17	6	2	11.359
1.216	424	127	50	17	1	82.024
422	224	102	35	18	4	12.121
1.540	652	339	184	32	7	76.336
282	173	87	37	11	4	6.661
1.588	799	302	36	2	»	42.989
62	45	23	8	4	1	2.086
114	50	23	7	7	»	2.793
52.103	23.289	11.678	4.619	2.022	606	1.817.806
2,87	1,28	0,64	0,26	0,11	0,03	100,00

CUADRO DÉCIMOTERCERO

Totales: Relación de asegurados

DELEGACIONES	Sin beneficiarios	Con 1 beneficiario	Con 2 beneficiarios	Con 3 beneficiarios	Con 4 beneficiarios	Con 5 beneficiarios
Alava.....	5.713	2.327	2.341	1.838	1.042	570
Albacete.....	7.944	3.151	3.597	3.564	2.796	1.810
Alicante.....	35.992	13.571	12.900	9.845	5.620	2.593
Almería.....	5.749	3.142	2.964	2.884	2.504	1.563
Ávila.....	2.673	1.292	1.423	1.652	1.362	1.015
Badajoz.....	7.935	4.735	5.123	5.602	4.448	3.003
Baleares.....	21.593	12.969	9.699	6.332	4.057	2.293
Barcelona.....	222.553	101.831	67.678	54.185	42.717	25.050
Burgos.....	12.368	3.768	3.660	3.491	2.682	1.773
Cáceres.....	3.943	2.734	3.142	3.652	2.932	2.120
Cádiz.....	12.343	7.013	6.349	5.705	4.440	3.119
Castellón.....	12.320	4.698	5.436	3.881	1.976	793
Ciudad Real.....	7.595	5.568	6.279	6.893	5.364	3.272
Córdoba.....	10.896	8.448	6.659	5.868	5.267	3.341
Coruña (La).....	14.183	5.189	5.570	4.541	2.886	1.820
Cuenca.....	3.196	1.598	1.926	2.153	1.741	1.170
Gerona.....	23.882	9.313	10.085	4.783	1.737	801
Granada.....	6.328	4.721	5.355	8.619	3.717	2.100
Guadalajara.....	3.993	2.060	1.913	1.390	1.094	741
Guipúzcoa.....	37.139	12.266	8.651	6.364	3.442	2.017
Huelva.....	6.538	5.020	5.193	5.069	3.189	1.615
Huesca.....	6.903	2.554	3.074	2.446	1.473	689
Jaén.....	8.953	4.568	5.170	5.985	4.926	3.460
León.....	17.959	4.877	5.566	4.772	3.955	2.730
Lérida.....	9.259	3.372	3.851	2.767	1.405	529
Logroño.....	8.238	4.797	3.778	3.167	1.830	971
Lugo.....	4.911	2.189	2.496	1.854	1.194	754
Madrid.....	147.351	65.050	52.507	28.725	21.374	10.475
Málaga.....	12.784	7.143	6.829	6.635	5.175	3.435
Murcia.....	22.890	6.632	7.327	7.833	5.705	3.401
Navarra.....	10.811	4.448	4.157	3.448	2.220	1.423
Orense.....	7.065	1.480	2.132	1.930	1.086	867
Oviedo.....	38.005	15.559	20.254	19.083	11.076	6.275
Palencia.....	8.074	3.149	3.159	3.234	2.479	1.701
Palmas (Las).....	7.096	4.143	4.949	4.637	3.853	3.032
Pontevedra.....	14.964	6.539	7.307	6.383	4.547	2.917
Salamanca.....	8.126	4.141	3.834	3.615	2.523	1.954
Santa Cruz de Tenerife.....	6.497	3.526	4.264	4.196	3.469	2.525
Santander.....	17.438	6.537	7.862	6.546	4.643	3.087
Segovia.....	4.713	1.629	1.753	1.766	1.409	961
Sevilla.....	39.085	17.600	16.519	14.220	9.828	6.338
Soria.....	2.395	956	1.083	1.023	736	571
Tarragona.....	12.788	5.362	5.624	3.926	1.843	737
Teruel.....	5.999	2.212	2.494	2.289	1.464	966
Toledo.....	7.310	4.507	4.853	5.146	3.908	3.241
Valencia.....	41.704	21.378	22.576	19.079	11.283	5.059
Valladolid.....	10.455	5.343	5.174	4.983	3.344	2.248
Vizcaya.....	34.170	18.128	19.941	17.516	11.658	5.549
Zamora.....	4.346	1.783	2.004	2.008	1.556	1.139
Zaragoza.....	22.146	14.407	12.632	11.695	7.274	4.149
Ceuta.....	1.174	568	531	488	358	275
Melilla.....	1.890	1.087	998	1.010	773	463
TOTALES.....	1.010.375	460.878	420.641	350.714	243.480	143.500
<i>Porcentaje.....</i>	<i>36,22</i>	<i>16,53</i>	<i>15,09</i>	<i>12,58</i>	<i>8,72</i>	<i>5,14</i>

clasificados por número de beneficiarios

Con 6 beneficiarios	Con 7 beneficiarios	Con 8 beneficiarios	Con 9 beneficiarios	Con 10 beneficiarios	Con más de 10 beneficiarios	TOTAL
279	138	90	48	24	11	14.421
994	524	193	63	16	3	24.655
1.067	446	188	87	47	7	82.363
1.095	590	535	174	103	40	21.343
700	402	183	79	29	12	10.822
1.842	1.179	642	359	149	23	35.040
921	357	125	45	14	9	58.414
16.145	4.766	1.923	523	124	»	537.495
1.126	533	296	107	42	13	29.859
1.162	601	262	112	38	12	20.710
1.968	1.146	595	257	107	62	43.104
256	83	26	9	5	1	29.484
1.726	767	317	112	26	14	37.933
2.260	1.704	670	368	71	27	45.577
1.035	655	353	177	71	68	36.548
617	297	108	34	14	4	12.858
256	140	37	11	6	2	51.153
634	342	179	75	60	19	32.149
450	201	74	33	2	1	11.952
2.568	548	290	177	50	34	73.546
743	322	115	39	18	6	27.867
310	128	57	17	3	»	17.654
1.972	1.028	428	204	54	9	36.757
1.688	956	575	210	67	37	43.392
220	83	27	9	2	1	21.525
569	281	127	37	18	6	23.819
479	290	173	86	44	32	14.502
6.154	4.245	2.830	943	849	»	340.503
2.091	1.113	599	220	104	43	46.171
1.828	902	355	138	46	8	57.065
846	453	224	122	44	48	28.244
442	240	150	66	26	21	15.505
3.484	1.506	704	447	185	128	116.706
1.097	520	291	119	33	9	23.865
2.894	1.721	1.120	672	323	240	34.680
1.652	915	432	198	92	49	45.995
1.217	661	338	159	66	25	26.659
1.850	1.268	825	430	266	149	29.265
1.791	1.015	552	286	138	81	49.976
557	328	178	49	20	4	13.367
3.731	1.988	1.060	436	161	86	111.052
364	187	62	36	12	3	7.428
277	102	32	12	3	2	30.708
455	199	65	30	9	2	16.194
1.163	551	211	62	21	10	29.783
1.838	640	193	74	26	3	123.853
1.335	738	349	115	51	23	34.158
2.883	1.565	533	283	75	13	112.314
706	400	215	87	32	13	14.289
2.282	1.058	428	114	18	5	76.208
141	93	44	21	6	2	3.701
274	158	62	25	13	3	6.756
84.444	41.073	20.440	8.596	3.823	1.423	2.789.387
3,02	1,48	0,74	0,30	0,13	0,05	100,00

Cuadro demostrativo del número de Entidades Colaboradoras que pueden actuar en cada provincia.

DELEGACIONES	Ambito provincial	Ambito interprovincial	Ambito nacional	Total
Alava.....	2	5	31	38
Albacete.....	»	2	31	33
Alicante.....	7	5	31	43
Almería.....	»	»	31	31
Avila.....	1	3	31	35
Badajoz.....	»	4	31	35
Baleares.....	2	2	31	35
Barcelona.....	33	17	31	81
Burgos.....	1	6	31	38
Cáceres.....	»	4	31	35
Cádiz.....	2	5	31	38
Castellón.....	1	6	31	38
Ciudad Real.....	»	3	31	34
Córdoba.....	»	6	31	37
Coruña (La).....	1	3	31	35
Cuenca.....	»	4	31	35
Gerona.....	1	13	31	45
Granada.....	3	2	31	36
Guadalajara.....	»	3	31	34
Guipúzcoa.....	6	6	31	43
Huelva.....	2	7	31	40
Huesca.....	»	7	31	38
Jaén.....	1	3	31	35
León.....	»	6	31	37
Lérida.....	1	13	31	45
Logroño.....	»	7	31	38
Lugo.....	»	2	31	33
Madrid.....	32	14	31	77
Málaga.....	2	3	31	36
Murcia.....	»	4	31	35
Navarra.....	1	8	31	40
Orense.....	»	1	31	32
Oviedo.....	7	5	31	43
Palencia.....	»	4	31	35
Palmas (Las).....	»	1	31	32
Pontevedra.....	1	3	31	35
Salamanca.....	1	4	31	36
Santa Cruz de Tenerife.....	1	1	31	33
Santander.....	4	8	31	43
Segovia.....	1	3	31	35
Sevilla.....	3	7	31	41
Soria.....	»	2	31	33
Tarragona.....	3	13	31	47
Teruel.....	»	7	31	38
Toledo.....	1	5	31	37
Valencia.....	15	10	31	56
Valladolid.....	1	4	31	36
Vizcaya.....	6	9	31	46
Zamora.....	»	3	31	34
Zaragoza.....	2	8	31	41
Ceuta.....	»	»	31	31
Melilla.....	1	»	31	32

PREMIO MARVÁ 1942

HISTORIA
DE LA
PREVISION SOCIAL
EN ESPAÑA

POR

A. RUMEU DE ARMAS

55 ptas.

SEGURO DIRECTO

CUADRO DÉCIMOQUINTO

Indemnizaciones económicas satisfechas por periodos terminados de enfermedad durante el mes de agosto de 1946.

DELEGACIONES	INDEMNIZACIONES SATISFECHAS POR		NUMERO DE ASEGURADOS		Días Indemnizados	PROMEDIO COSTE INDEMNIZACION POR		Porcentaje de enfermos indemnizados sobre asegurados
	Enfermedad	Fallecimiento	Enfermos	Fallecidos		Asegurado indemnizado	Día indemnizado	
Alava.....	3.616,—	240,—	19	1	670	190,31	35,26	0,51
Albacete.....	7.573,50	»	42	»	1.265	180,32	30,11	0,50
Alicante.....	54.216,—	1.240,—	248	6	11.005	218,61	44,37	1,10
Almería.....	5.103,50	480,—	33	2	838	154,65	25,39	0,40
Avila.....	9.026,—	880,—	35	3	1.403	257,88	40,08	0,59
Badajoz.....	10.859,—	»	64	»	1.467	169,67	22,92	0,40
Baleares.....	6.567,50	»	52	»	1.251	126,29	24,05	0,53
Barcelona.....	65.165,—	3.680,—	195	12	9.231	334,17	47,33	0,65
Burgos.....	20.672,50	1.320,—	101	6	3.099	204,67	30,68	0,74
Cáceres.....	5.025,50	420,—	40	2	916	125,63	22,90	0,45
Cádiz.....	14.431,—	400,—	66	1	2.190	218,65	33,18	0,50
Castellón.....	16.000,—	180,—	53	1	2.370	301,88	44,71	0,74
Ciudad Real.....	30.474,—	1.560,—	163	7	5.370	186,95	32,94	1,13
Córdoba.....	42.627,—	1.780,—	282	5	5.612	151,15	19,90	1,46
Coruña (La).....	23.402,—	1.120,—	103	4	3.730	227,20	36,21	0,83
Cuenca.....	5.655,—	360,—	48	2	1.109	117,81	23,10	0,58
Gerona.....	8.115,—	1.040,—	30	3	1.266	270,50	42,20	0,53
Granada.....	12.615,—	120,—	92	1	2.247	137,11	24,42	0,66
Guadalajara.....	3.203,—	540,—	20	1	544	160,15	27,20	0,30
Guipúzcoa.....	9.071,50	1.020,—	25	3	1.319	362,86	52,76	0,45
Huelva.....	6.270,50	420,—	55	2	1.123	114,—	20,41	0,82
Huesca.....	5.793,50	480,—	23	2	997	251,89	43,34	0,28
Jaén.....	13.431,—	600,—	79	3	2.205	170,01	27,91	0,59
León.....	18.570,—	400,—	113	1	2.708	164,33	23,96	0,70
León.....	10.219,50	»	45	»	1.313	227,10	29,17	0,80

Logroño.....	16.375,50	180,—	72	1	2.455	227,43	6,67	34,09	0,73
Lugo.....	10.778,—	900,—	61	5	1.737	176,68	6,20	28,47	0,86
Madrid.....	115.319,60	6.440,—	31	18	14.424	353,74	7,99	44,24	0,52
Málaga.....	9.916,—	720,—	36	3	1.365	319,87	7,26	44,03	0,33
Múrcia.....	20.008,50	1.360,—	105	5	2.852	190,55	7,01	27,16	0,63
Navarra.....	18.719,—	300,—	61	1	2.589	306,86	7,23	42,44	0,57
Orense.....	3.399,—	»	22	»	571	154,50	5,95	25,95	0,46
Oviedo.....	53.638,50	960,—	217	4	7.716	247,18	6,95	35,55	1,10
Palencia.....	8.938,—	1.120,—	69	4	1.552	129,53	5,75	22,49	0,60
Palmas (Las).....	20.008,—	1.420,—	74	5	3.130	270,37	6,39	42,29	0,45
Pontevedra.....	21.403,—	180,—	66	1	2.746	324,28	7,79	41,60	0,66
Salamanca.....	7.384,—	720,—	47	4	1.106	157,10	6,67	23,53	0,46
Santa Cruz de Tenerife.....	8.705,50	240,—	47	1	1.371	185,22	6,34	29,17	0,41
Santander.....	31.856,90	840,—	106	4	4.790	30,05	6,65	45,18	0,86
Segovia.....	6.490,—	540,—	28	3	1.178	231,78	5,50	42,07	0,39
Sevilla.....	28.992,50	720,—	121	3	4.314	239,60	6,72	35,65	0,45
Soria.....	2.611,—	480,—	22	2	482	118,68	5,65	21,—	0,57
Tarragona.....	11.859,50	900,—	34	2	1.558	348,80	7,61	45,82	0,78
Teruel.....	5.060,—	»	23	»	711	220,—	7,11	30,91	0,49
Toledo.....	12.354,50	1.180,—	78	5	2.317	158,39	5,33	29,70	0,51
Valencia.....	64.720,15	2.540,—	205	8	9.545	315,70	6,78	46,56	0,78
Valladolid.....	28.857,50	2.040,—	211	7	4.716	136,78	6,11	22,35	1,45
Vizcaya.....	41.864,—	480,—	118	3	5.392	354,77	7,76	45,69	0,94
Zamora.....	4.706,50	580,—	39	2	891	120,67	5,28	22,84	0,62
Zaragoza.....	26.411,50	1.820,—	121	6	3.907	218,27	6,76	32,28	0,56
Ceuta.....	4.744,—	240,—	15	1	549	316,26	8,64	36,60	1,30
Melilla.....	15.957,—	920,—	55	3	1.947	290,12	8,19	35,40	1,40
TOTALES.....	1.008.780,15	46.100,—	4.400	169	151.139	229,26	6,67	34,34	0,68

CUADRO DÉCIMOSEXTO

Distribución de frecuencias de asegurados

DELEGACIONES	Clase I	Clase II	Clase III
Alava.....	»	5	7
Albacete.....	7	16	9
Alicante.....	25	52	73
Almería.....	3	8	16
Ávila.....	3	8	13
Badajoz.....	12	9	26
Baleares.....	16	16	8
Barcelona.....	17	24	36
Burgos.....	15	15	27
Cáceres.....	9	14	6
Cádiz.....	6	9	20
Castellón.....	6	11	6
Ciudad Real.....	5	28	46
Córdoba.....	13	26	80
Coruña (La).....	19	19	32
Cuenca.....	2	32	14
Gerona.....	1	9	7
Granada.....	15	13	41
Guadalajara.....	»	8	10
Guipúzcoa.....	3	4	4
Huelva.....	5	16	24
Huesca.....	4	2	8
Jaén.....	»	12	47
León.....	3	18	31
Lérida.....	3	4	18
Logroño.....	12	12	23
Lugo.....	3	11	29
Madrid.....	31	41	41
Málaga.....	1	3	10
Murcia.....	8	13	40
Navarra.....	4	12	16
Orense.....	»	6	10
Oviedo.....	16	24	57
Palencia.....	5	25	20
Palmas (Las).....	4	11	39
Pontevedra.....	2	11	22
Salamanca.....	8	13	9
Santa Cruz de Tenerife.....	4	2	28
Santander.....	10	11	34
Segovia.....	5	6	9
Sevilla.....	11	16	44
Soria.....	4	9	5
Tarragona.....	1	3	10
Teruel.....	2	1	9
Toledo.....	2	39	30
Valencia.....	28	27	45
Valladolid.....	14	74	78
Vizcaya.....	11	9	27
Zamora.....	7	12	12
Zaragoza.....	15	25	21
Ceuta.....	2	1	4
Melilla.....	»	2	6
TOTALES.....	402	797	1.288

indemnizados, por clases de salario.

Clase IV	Clase V	Clase VI	Clase VII	Clase VIII	TOTALES
2	2	2	1	»	19
8	2	»	»	»	42
40	46	5	6	1	248
2	4	»	»	»	33
3	8	»	»	»	35
5	10	1	»	1	64
10	2	»	»	»	52
48	55	10	5	»	195
15	19	6	4	»	101
7	2	1	1	»	40
17	12	2	»	»	66
16	12	2	»	»	53
23	26	15	9	11	163
55	52	36	18	2	282
14	15	3	1	»	103
»	»	»	»	»	48
4	6	3	»	»	30
13	8	2	»	»	92
»	1	»	1	»	20
4	6	3	1	»	25
6	3	»	»	»	55
8	1	»	»	»	23
12	6	2	»	»	79
23	31	4	1	2	113
9	8	1	2	»	45
10	8	7	»	»	72
8	9	»	1	»	61
86	81	27	16	3	326
9	6	1	1	»	31
22	18	3	1	»	105
14	11	3	1	»	61
6	»	»	»	»	22
68	37	9	6	»	217
12	5	1	1	»	69
8	10	1	»	1	74
12	14	3	1	1	66
7	5	2	3	»	47
6	7	»	»	»	47
36	12	1	1	1	106
4	3	1	»	»	28
28	11	8	3	»	121
»	2	1	»	1	22
10	8	1	1	»	34
3	5	3	»	»	23
5	2	»	»	»	78
54	41	7	3	»	205
24	14	6	1	»	211
25	31	10	3	2	118
6	2	»	»	»	39
43	11	5	1	»	121
1	3	3	1	»	15
24	19	2	1	1	55
875	712	203	96	27	4.400

CUADRO DÉCIMOSÉPTIMO

Distribución de frecuencias de asegurados indemnizados por intervalos de días de enero a agosto

FRECUENCIAS	Enero	Febrero	Marzo
1 a 10.....	1.251	1.298	1.408
11 a 20.....	909	907	1.056
21 a 30.....	427	456	518
31 a 40.....	236	216	296
41 a 50.....	162	147	172
51 a 60.....	98	103	118
61 a 70.....	82	68	65
71 a 80.....	49	56	60
81 a 90.....	48	57	46
91 a 100.....	27	31	38
101 a 110.....	25	19	33
111 a 120.....	20	15	28
121 a 130.....	22	19	20
131 a 140.....	22	16	25
141 a 150.....	14	25	16
151 a 160.....	19	12	23
161 a 170.....	20	23	22
171 a 182.....	126	143	168
TOTAL ASEGURADOS.....	3.557	3.611	4.112
<i>Total de días indemnizados...</i>	110.155	112.908	131.362

de diez días en el Seguro Directo y correspondiente a los meses agosto de 1946.

Abril	Mayo	Junio	Julio	Agosto	TOTAL	Porcentajes
1.315	1.444	1.241	1.173	1.447	10.577	33,27
1.027	1.133	965	909	1.076	7.982	25,11
502	560	523	497	591	4.074	12,81
268	286	248	281	274	2.105	6,62
182	209	188	190	215	1.465	4,60
137	148	105	109	144	962	3,02
88	125	89	90	102	709	2,23
76	71	83	60	76	531	1,67
47	67	48	47	69	429	1,34
40	56	51	38	42	323	1,01
32	41	42	38	29	259	0,81
31	25	19	36	37	211	0,66
23	28	28	25	27	192	0,60
23	18	33	26	27	190	0,59
16	19	25	29	31	175	0,55
19	21	14	17	20	145	0,45
24	24	28	28	26	195	0,61
176	187	146	145	167	1.258	3,95
4.026	4.462	3.876	3.738	4.400	31.782	100,00
137.292	152.571	130.609	128.798	151.139	1.054.834	»

CUADRO DÉCIMOCTAVO

Pesetas indemnizadas por clases de salario en

DELEGACIONES	Clase I	Clase II	Clase III
Alava.....	837	1.134,—	1.005,—
Albacete.....	684	1.030,50	2.004,—
Alicante.....	2.049	8.640,—	15.529,50
Almería.....	225	859,50	2.172,—
Ávila.....	150	2.497,50	2.016,—
Badajoz.....	507	517,50	3.012,—
Baleares.....	861	1.773,—	1.506,—
Barcelona.....	3.174	7.767,—	7.614,—
Burgos.....	1.830	1.696,50	4.086,—
Cáceres.....	651	783,—	1.674,—
Cádiz.....	324	2.605,50	3.564,—
Castellón.....	606	3.132,—	1.428,—
Ciudad Real.....	180	5.530,50	4.062,—
Córdoba.....	351	2.706,50	11.880,—
Coruña (La).....	2.136	3.604,50	6.486,—
Cuenca.....	159	2.520,—	2.976,—
Gerona.....	108	2.443,50	1.536,—
Granada.....	909	3.042,—	4.656,—
Guadalajara.....	»	504,—	2.484,—
Guipúzcoa.....	561	1.039,50	1.806,—
Huelva.....	522	1.120,50	3.138,—
Huesca.....	735	508,—	1.878,—
Jaén.....	»	2.880,—	6.786,—
León.....	231	2.565,—	5.730,—
Lérida.....	90	913,50	2.796,—
Logroño.....	1.743	2.218,50	3.504,—
Lugo.....	177	1.139,—	6.192,—
Madrid.....	4.779	7.967,60	12.156,—
Málaga.....	234	207,—	3.600,—
Murcia.....	834	1.314,—	6.258,—
Navarra.....	735	2.205,—	4.014,—
Orense.....	»	531,—	2.118,—
Oviedo.....	2.973	5.571,—	12.108,—
Palencia.....	621	2.394,—	2.448,—
Palmas (Las).....	753	1.291,50	10.306,—
Pontevedra.....	45	2.390,—	4.188,—
Salamanca.....	438	1.930,50	798,—
Santa Cruz de Tenerife.....	156	450,—	5.862,—
Santander.....	1.308	1.823,40	10.560,—
Segovia.....	603	1.179,—	3.528,—
Sevilla.....	816	3.242,50	11.496,—
Soria.....	138	1.129,50	636,—
Tarragona.....	204	589,50	2.586,—
Teruel.....	54	76,50	2.490,—
Toledo.....	567	4.842,—	4.338,—
Valencia.....	3.744	7.249,50	12.378,—
Valladolid.....	1.404	6.705,50	9.594,—
Vizcaya.....	1.995	1.746,—	7.458,—
Zamora.....	639	1.363,50	864,—
Zaragoza.....	1.176	3.928,—	3.282,—
Ceuta.....	18	49,50	1.164,—
Melilla.....	»	108,—	1.902,—
TOTALES.....	44.034	125.455,—	248.152,50
Porcentaje sobre el total.....	4,36	12,43	24,59

Seguro Directo durante el mes de agosto de 1946.

Clase IV	Clase V	Clase VI	Clase VII	Clase VIII	TOTALES
290,-	275,-	75,-	»	»	3.616,-
3.337,50	517,50	»	»	»	7.573,50
8.092,50	13.100,-	700,-	3.390,-	2.715	54.216,-
757,-	1.090,-	»	»	»	5.103,50
772,50	3.590,-	»	»	»	9.026,-
382,50	5.990,-	225	»	225	10.859,-
2.287,50	140,-	»	»	»	6.567,50
19.042,50	20.860,-	4.787,50	1.920,-	»	65.165,-
3.510,-	8.030,-	650,-	870,-	»	20.672,50
1.710,-	110,-	37,50	60,-	»	5.025,50
3.720,-	3.780,-	437,50	»	»	14.431,-
4.560,-	5.962,-	312,-	»	»	16.000,-
6.180,-	4.444,-	5.862,50	1.890,-	2.325	30.474,-
8.375,-	6.907,-	8.162,50	3.690,-	555	42.627,-
3.010,50	4.360,-	3.250,-	555,-	»	23.402,-
»	»	»	»	»	5.655,-
577,50	2.900,-	550,-	»	»	8.115,-
2.833,-	1.000,-	175,-	»	»	12.615,-
»	110,-	»	105,-	»	3.203,-
1.590,-	3.190,-	750,-	135,-	»	9.071,50
945,-	510,-	»	35,-	»	6.270,50
1.762,50	910,-	»	»	»	5.793,50
2.010,-	1.180,-	575,-	»	»	13.431,-
4.059,-	4.800,-	525,-	60,-	600	18.570,-
1.335,-	1.700,-	250,-	3.135,-	»	10.219,50
975,-	2.890,-	5.045,-	»	»	16.375,50
1.425,-	1.800,-	»	45,-	»	10.778,-
25.347,-	31.240,-	15.985,-	11.890,-	5.955	115.319,60
1.995,-	3.450,-	100,-	330,-	»	9.916,-
5.190,-	4.540,-	612,50	1.260,-	»	20.008,50
3.180,-	4.360,-	3.250,-	975,-	»	18.719,-
750,-	»	»	»	»	3.399,-
14.404,-	10.747,50	4.685,-	3.150,-	»	53.634,50
2.070,-	1.000,-	150,-	255,-	»	8.938,-
1.815,-	5.130,-	137,50	»	75	20.009,-
3.172,50	7.747,50	3.425,-	255,-	180	21.403,-
810,-	1.760,-	312,50	1.335,-	»	7.384,-
547,50	1.690,-	»	»	»	8.705,50
11.703,-	5.370,-	462,50	450,-	180	31.856,90
337,50	730,-	112,50	»	»	6.490,-
5.478,-	3.980,-	1.535,-	2.445,-	»	28.992,50
»	170,-	462,50	»	75	2.611,-
3.547,50	3.510,-	687,50	735,-	»	11.859,50
967,-	710,-	762,50	»	»	5.060,-
2.047,50	560,-	»	»	»	12.354,50
17.048,65	19.050,-	4.117,50	1.132,50	»	64.720,15
3.626,50	3.830,-	3.262,50	435,-	»	28.857,50
6.337,50	16.690,-	5.462,50	1.635,-	540	41.864,-
1.410,-	430,-	»	»	»	4.706,50
11.058,-	4.050,-	1.612,50	1.305,-	»	26.411,50
67,50	2.750,-	575,-	120,-	»	4.744,-
5.794,50	5.260,-	2.412,50	60,-	420	15.957,-
212.243,65	238.900,50	82.492,-	43.657,50	13.845	1.008.780,15
21,03	23,68	8,17	4,32	1,37	100,00

CUADRO DÉCIMONOVENO

Cuadro de las prestaciones económicas satisfechas y contabilizadas

DELEGACIONES	EN MESES ANTERIORES	
	Enfermedad	Defunción
Alava.....	52.794,30	2.440,-
Albacete.....	37.826,50	»
Alicante.....	342.928,—	11.720,-
Almería.....	37.627,50	2.420,-
Ávila.....	52.811,50	2.980,-
Badajoz.....	92.559,90	6.400,-
Baleares.....	56.130,50	2.300,-
Barcelona.....	553.898,45	21.740,-
Burgos.....	149.349,50	8.910,-
Cáceres.....	47.722,—	4.220,-
Cádiz.....	142.080,75	8.580,-
Castellón.....	88.629,40	3.780,-
Ciudad Real.....	195.914,50	13.780,-
Córdoba.....	281.582,50	20.047,3
Coruña (La).....	201.678,50	8.310,-
Cuenca.....	39.555,—	3.200,-
Gerona.....	74.594,—	3.240,-
Granada.....	80.938,—	4.080,-
Guadalajara.....	26.775,—	2.580,-
Guipúzcoa.....	91.999,—	4.600,-
Huelva.....	73.193,20	5.260,-
Huesca.....	75.381,75	2.040,-
Jaén.....	95.782,50	5.340,-
León.....	157.026,50	6.360,-
Lérida.....	90.888,—	2.440,-
Logroño.....	85.650,—	6.070,-
Lugo.....	75.071,90	3.920,-
Madrid.....	815.266,75	35.500,-
Málaga.....	89.667,—	5.320,-
Murcia.....	237.428,35	9.745,-
Navarra.....	115.465,—	4.920,-
Orense.....	27.630,50	»
Oviedo.....	387.415,10	11.870,-
Palencia.....	88.466,50	7.140,-
Palmas (Las).....	138.440,50	6.120,-
Pontevedra.....	149.990,32	2.220,-
Salamanca.....	81.756,75	4.580,-
Santa Cruz de Tenerife.....	82.441,—	1.680,-
Santander.....	250.757,20	9.558,5
Segovia.....	37.277,50	3.731,-
Sevilla.....	375.931,30	17.700,-
Soria.....	19.051,—	1.860,-
Tarragona.....	72.341,—	5.360,-
Teruel.....	52.716,80	2.420,-
Toledo.....	65.100,80	4.820,-
Valencia.....	378.827,15	23.252,5
Valladolid.....	171.470,50	12.580,-
Vizcaya.....	319.720,50	7.140,-
Zamora.....	42.844,05	3.080,-
Zaragoza.....	219.136,50	10.300,-
Ceuta.....	34.677,50	1.060,-
Melilla.....	118.598,50	8.920,-
TOTALES.....	7.672.806,72	367.634,3

SEGURO DIRECTO

por las Delegaciones, durante el mes de septiembre de 1946.

PAGADO EN EL MES		TOTAL DE LAS PRESTACIONES		PORCENTAJE SOBRE EL TOTAL	
Enfermedad	Defunción	Enfermedad	Defunción	Enfermedad	Defunción
7.296,50	»	60.090,80	2.440,—	0,68	0,59
5.066,50	»	42.893,—	»	0,48	»
36.989,75	1.720,—	379.917,75	13.440,—	4,33	3,27
5.719,—	180,—	43.346,50	2.600,—	0,49	0,63
7.249,—	360,—	60.060,50	3.340,—	0,68	0,81
13.239,50	740,—	105.799,40	7.140,—	1,20	1,74
7.438,70	»	63.569,20	2.300,—	0,72	0,56
83.938,20	2.900,—	637.836,65	24.640,—	7,28	8,—
17.305,50	1.140,—	166.655,—	10.050,—	1,90	2,45
6.438,50	300,—	54.160,50	4.520,—	0,61	1,10
22.661,50	1.720,—	164.742,25	10.300,—	1,88	2,51
14.655,—	540,—	103.284,40	4.320,—	1,17	1,05
31.401,50	1.260,—	227.316,—	15.040,—	2,59	3,66
54.851,—	2.600,—	336.433,50	22.647,30	3,84	5,52
30.494,35	300,—	232.172,85	8.610,—	2,65	2,09
3.662,—	180,—	43.217,—	3.380,—	0,49	0,82
13.927,50	580,—	88.521,50	3.820,—	1,01	0,93
12.932,50	1.820,—	93.870,50	5.900,—	1,07	1,43
4.827,—	600,—	31.602,—	3.180,—	0,36	0,77
17.189,50	300,—	109.188,50	4.900,—	1,24	1,19
10.779,—	420,—	83.972,20	5.680,—	0,95	1,38
10.771,—	420,—	86.152,75	2.460,—	0,98	0,59
»	»	95.782,50	5.340,—	1,09	1,30
27.901,50	680,—	184.928,—	7.040,—	2,11	1,71
13.866,—	»	104.754,—	2.440,—	1,19	0,59
13.535,50	»	99.185,50	6.070,—	1,13	1,48
12.495,50	480,—	87.567,40	4.400,—	0,99	1,07
105.709,50	2.900,—	920.976,25	38.400,—	10,51	9,36
17.707,—	»	107.374,—	5.320,—	1,22	1,29
38.224,50	1.874,—	275.652,85	11.619,—	3,14	2,83
11.634,50	1.120,—	127.099,50	6.040,—	1,45	1,47
7.806,50	»	35.437,—	»	0,40	»
50.230,—	940,—	437.645,10	12.810,—	4,99	3,12
12.938,—	1.620,—	101.404,50	8.760,—	1,15	2,13
20.794,50	720,—	159.235,—	6.840,—	1,81	1,66
19.211,50	»	169.201,82	2.220,—	1,93	0,54
6.326,50	120,—	88.083,25	4.700,—	1,—	1,14
9.875,—	1.340,—	92.316,—	3.020,—	1,05	0,73
40.055,75	240,—	290.812,95	9.798,50	3,31	2,38
3.156,50	300,—	40.434,—	4.031,—	0,46	1,12
62.143,50	2.490,—	438.074,80	20.190,—	5,—	4,92
2.642,—	»	21.693,—	1.860,—	0,24	0,45
8.566,—	300,—	80.907,—	5.660,—	0,92	1,38
9.008,—	»	61.724,80	2.420,—	0,70	0,59
5.518,50	1.015,—	70.619,30	5.835,—	0,80	1,42
61.627,85	3.220,—	440.455,—	26.472,50	5,02	6,45
14.731,—	1.000,—	186.201,50	13.580,—	2,12	3,31
40.351,—	900,—	360.071,50	8.040,—	4,11	1,96
4.181,50	»	47.025,55	3.080,—	0,53	0,75
31.039,50	2.360,—	250.176,—	12.660,—	1,44	3,08
4.056,—	400,—	38.733,50	1.460,—	0,44	0,35
12.808,—	400,—	131.406,50	9.320,—	1,50	2,27
1.086.974,10	42.499,—	8.759.780,82	410.133,30	100,—	100,—

Cuadro estadístico de prestaciones sanitarias satisfechas durante el mes de agosto de 1946.

DELEGACIONES	Honorarios médicos	Prestaciones farmacéuticas	Prestaciones especiales	Hospitaliza- ciones contra- tadas enter- medad	Establecimientos asistenciales enfermedad	Auxiliares sanitarios	T O T A L
Alava.....	12.399,75	13.053,54	»	»	21,15	550,—	26.024,44
Albacete.....	28.305,—	20.234,80	»	3.378,—	2.273,17	1.811,29	56.002,26
Alicante.....	66.764,25	100.188,24	»	»	480,86	3.750,—	171.183,35
Almería.....	23.449,50	66.787,81	»	2.196,—	3.207,40	1.000,—	96.640,71
Avila.....	22.497,75	33.562,36	170,—	5.265,55	»	150,—	61.645,66
Badajoz.....	54.135,—	102.519,01	»	»	7.184,67	1.750,—	165.538,68
Baleares.....	28.118,25	71.860,01	»	1.080,—	675,29	1.850,—	103.583,55
Barcelona.....	101.238,75	»	»	2.232,—	15.195,27	10.500,—	129.166,02
Burgos.....	48.559,50	58.335,57	»	»	1.579,10	2.150,—	110.624,17
Cáceres.....	32.226,75	41.793,35	»	1.440,—	2.084,37	1.350,—	78.894,47
Cádiz.....	46.260,—	184.666,05	»	4.427,—	27.288,89	2.450,—	265.091,94
Castellón.....	22.048,87	20.036,17	»	748,—	1.995,82	850,—	45.678,86
Ciudad Real.....	57.759,75	123.410,26	»	42,83	2.745,95	2.750,—	186.708,79
Córdoba.....	74.497,50	167.076,37	»	1.440,—	2.303,56	3.300,—	248.617,43
Coruña (La).....	43.861,50	»	»	4.392,—	»	2.300,—	50.553,50
Cuenca.....	36.987,75	65.155,54	375,—	2.928,—	2.233,25	750,—	108.429,54
Gerona.....	17.507,25	18.123,48	»	»	947,94	300,—	36.878,67
Granada.....	50.575,50	48.292,80	»	»	3.823,21	1.850,—	104.541,51
Guadalajara.....	23.645,25	»	»	»	»	300,—	23.975,25
Guipúzcoa.....	18.504,—	18.052,31	30,—	»	2.139,19	750,—	41.641,50
Huelva.....	23.307,75	»	»	2.196,—	»	650,—	23.957,75
Huesca.....	27.477,—	»	»	»	»	800,—	60.351,79
Jaén.....	»	30.586,79	»	1.488,—	»	3.300,—	117.842,07
León.....	62.608,50	108.627,54	875,—	2.880,—	2.159,53	1.850,—	114.000,32
Lérida.....	20.328,75	37.537,31	»	1.488,—	10.516,51	750,—	21.078,75
Logroño.....	32.928,50	»	524,—	»	1.797,45	1.500,—	75.849,86
Lugo.....	24.448,50	»	806,05	3.438,—	2.025,62	1.450,—	32.168,17

Málaga.....	41.078,25	46.738,69	»	572,—	3.296,58	1.000,—	68.052,58
Murcia.....	59.784,—	»	»	1.440,—	1.300,—	4.400,—	41.517,25
Navarra.....	37.329,75	»	297,50	»	»	1.150,—	17.453,09
Orense.....	16.605,—	548,09	»	2.880,—	5.771,53	3.450,—	201.487,49
Oviedo.....	78.410,25	109.776,11	1.199,60	1.800,—	650,—	800,—	102.407,84
Palencia.....	43.760,25	55.397,59	»	»	3.960,04	3.250,—	168.371,68
Palmas (Las).....	57.667,64	103.484,—	10,—	»	936,25	300,—	82.169,26
Pontevedra.....	36.391,50	44.541,51	»	»	416,70	1.750,—	69.910,51
Salamanca.....	33.698,25	34.045,56	»	720,—	5.058,22	1.500,—	88.564,96
Santa Cruz de Tenerife..	42.959,25	38.327,49	»	»	2.303,12	2.550,—	47.505,87
Santander.....	42.567,75	»	85,—	2.623,—	7.500,—	500,—	65.822,48
Segovia.....	25.053,75	30.140,73	»	35.580,—	19.316,24	4.800,—	559.197,04
Sevilla.....	99.969,75	399.531,05	»	1.080,—	8.643,41	150,—	39.218,74
Soria.....	14.688,—	14.657,33	»	1.008,—	1.606,82	600,—	17.653,07
Tarragona.....	14.438,25	»	»	»	4.781,36	800,—	38.195,35
Teruel.....	17.397,—	15.216,99	»	4.392,—	4.614,85	1.300,—	176.239,30
Toledo.....	50.710,50	115.221,95	»	11.050,—	11.360,40	7.100,—	195.986,07
Valencia.....	92.745,—	73.730,67	»	»	16.442,45	2.400,—	211.250,67
Valladolid.....	65.506,50	126.901,72	»	»	3.828,29	3.950,—	83.705,39
Vizcaya.....	44.496,44	30.079,56	»	1.350,—	4.800,64	750,—	146.448,73
Zamora.....	25.960,50	114.463,97	»	473,62	»	3.200,—	74.219,—
Zaragoza.....	71.019,—	»	»	»	1.666,67	»	14.605,09
Ceuta.....	14.268,25	7.926,17	»	744,—	1.933,80	600,—	68.119,30
Melilla.....	15.851,25	46.599,25	»	3.135,—	»	»	»
TOTALES.....	2.260.850,22	2.993.575,79	4.372,15	174.037,25	214.804,43	107.111,29	5.754.751,13

Rama Industrial: Trabajadoras afiliadas al Régimen

DELEGACIONES	Fin del mes anterior	Mes actual	Total	Con cotización durante el mes
Alava.....	6.732	99	6.831	128
Albacete.....	10.255	71	10.326	238
Alicante.....	73.860	72	73.932	472
Almería.....	6.561	170	6.731	96
Avila.....	1.856	13	1.869	24
Badajoz.....	6.581	23	6.604	50
Baleares.....	38.458	65	38.523	838
Barcelona.....	428.546	»	428.546	»
Burgos.....	11.790	80	11.870	142
Cáceres.....	5.071	26	5.097	28
Cádiz.....	11.709	41	11.750	136
Castellón.....	57.421	117	57.538	315
Ciudad Real.....	3.613	35	3.648	380
Córdoba.....	21.622	7	21.629	95
Coruña (La).....	32.179	132	32.311	430
Cuenca.....	1.219	2	1.221	119
Gerona.....	25.173	63	25.236	169
Granada.....	14.517	93	14.610	317
Guadalajara.....	1.565	3	1.568	22
Guipúzcoa.....	49.002	41	49.043	963
Huelva.....	14.749	32	14.781	182
Huesca.....	5.787	33	5.820	90
Jaén.....	8.220	23	8.243	87
León.....	13.130	99	13.229	117
Lérida.....	7.293	44	7.337	69
Logroño.....	15.938	78	16.016	166
Lugo.....	6.709	49	6.758	27
Madrid.....	115.465	»	115.465	»
Málaga.....	27.816	»	27.816	322
Murcia.....	92.894	126	93.020	71
Navarra.....	15.709	67	15.776	57
Orense.....	3.921	10	3.931	33
Oviedo.....	26.941	141	27.082	270
Palencia.....	5.638	89	5.777	370
Palmas (Las).....	17.118	21	17.139	88
Pontevedra.....	54.055	171	54.226	180
Salamanca.....	9.463	28	9.491	20
Santa Cruz de Tenerife.....	14.788	24	14.812	281
Santander.....	19.956	239	20.195	7.263
Segovia.....	3.595	26	3.621	23
Sevilla.....	45.162	117	45.279	1.323
Soria.....	1.643	»	1.643	27
Tarragona.....	17.355	26	17.381	178
Teruel.....	2.028	8	2.036	20
Toledo.....	4.628	49	4.677	410
Valencia.....	154.877	2.769	157.646	4.398
Valladolid.....	12.558	58	12.616	224
Vizcaya.....	39.477	49	39.526	636
Zamora.....	4.575	32	4.607	20
Zaragoza.....	42.702	145	42.847	288
Ceuta.....	3.179	»	3.179	8
Melilla.....	3.864	19	3.883	188
TOTALES.....	1.619.013	5.725	1.624.738	22.398

Ramas Industrial y Agrícola: Cuotas recaudadas

DELEGACIONES	Fin del mes anterior	Mes actual	Total
Alava	29.753,75	506,25	30.260,—
Albacete	10.515,—	324,—	10.839,—
Alicante	275.866,75	1.790,25	277.657,—
Almería	19.782,76	360,—	20.142,76
Ávila	7.245,75	90,—	7.335,75
Badajoz	16.101,65	192,76	16.294,41
Baleares	149.422,50	3.142,50	152.565,—
Barcelona	2.046.409,58	»	2.046.409,58
Burgos	41.686,25	532,50	42.218,75
Cáceres	13.636,35	105,—	13.741,35
Cádiz	36.599,72	477,25	37.076,97
Castellón	94.992,85	1.182,25	96.175,10
Ciudad Real	14.855,—	102,25	14.957,25
Córdoba	42.561,62	391,85	42.953,47
Coruña (La)	109.609,75	1.612,50	111.222,25
Cuenca	4.875,65	489,37	5.365,02
Gerona	169.092,94	646,—	169.738,94
Granada	49.151,15	1.188,75	50.339,90
Guadalajara	5.116,—	83,45	5.199,45
Guipúzcoa	149.872,16	3.640,01	153.512,17
Huelva	35.762,91	695,—	36.457,91
Huesca	14.278,44	337,50	14.615,94
Jaén	41.573,75	326,25	41.900,—
León	33.769,75	438,75	34.208,50
Lérida	38.500,25	258,75	38.759,—
Logroño	66.056,25	641,25	66.697,50
Lugo	21.194,03	106,48	21.300,51
Madrid	724.275,82	»	724.275,82
Málaga	83.388,24	1.226,25	84.614,49
Murcia	166.675,25	870,—	167.545,25
Navarra	52.003,40	213,75	52.217,15
Orense	9.204,27	123,09	9.327,36
Oviedo	91.668,75	1.012,50	92.681,25
Palencia	25.474,92	1.903,94	27.378,86
Palmas (Las)	69.453,90	337,50	69.791,40
Pontevedra	146.047,03	2.395,89	148.442,92
Salamanca	33.613,33	75,—	33.688,33
Santa Cruz de Tenerife	47.707,10	7.788,75	55.495,85
Santander	2.592,80	27.285,—	29.877,80
Segovia	11.478,31	126,—	11.604,31
Sevilla	260.497,50	5.486,54	265.984,04
Soria	6.714,13	102,37	6.816,50
Tarragona	89.898,—	667,50	90.565,50
Teruel	8.325,—	75,—	8.400,—
Toledo	17.947,95	1.539,74	19.487,69
Valencia	385.696,49	16.650,—	402.346,49
Valladolid	44.083,05	1.015,—	45.098,05
Vizcaya	188.031,44	2.433,66	190.465,10
Zamora	10.249,49	»	10.249,49
Zaragoza	165.412,50	1.080,—	166.492,50
Ceuta	7.687,50	30,—	7.717,50
Melilla	13.120,48	705,—	13.825,48
TOTALES	6.199.529,21	92.803,40	6.292.332,61

Ramas Industrial y Agrícola: Indemnizaciones a las aseguradas

DELEGACIONES	Fin del mes anterior	Mes actual	Total
Alava.....	2.505,—	1.385,—	3.890,—
Albacete.....	4.510,—	1.040,—	5.550,—
Alicante.....	62.110,—	26.265,—	88.375,—
Almería.....	1.855,—	1.385,—	3.240,—
Ávila.....	230,—	50,—	280,—
Badajoz.....	1.615,—	923,85	2.538,85
Baleares.....	23.460,70	7.340,—	30.800,70
Barcelona.....	261.700,—	114.980,—	376.680,—
Burgos.....	5.515,—	2.060,—	7.575,—
Cáceres.....	845,—	125,—	970,—
Cádiz.....	1.845,—	1.750,—	3.595,—
Castellón.....	16.925,—	9.460,—	26.385,—
Ciudad Real.....	250,—	140,—	390,—
Córdoba.....	3.580,25	3.875,—	7.455,25
Coruña (La).....	14.755,—	12.235,—	26.990,—
Cuenca.....	320,—	»	320,—
Gerona.....	33.340,—	7.465,—	40.805,—
Granada.....	6.042,40	1.740,—	7.782,40
Guadalajara.....	635,—	200,—	835,—
Guipúzcoa.....	14.785,—	27.140,—	41.925,—
Huelva.....	3.640,—	1.315,—	4.955,—
Huesca.....	280,—	»	280,—
Jaén.....	5.580,—	1.715,—	7.295,—
León.....	2.335,—	200,—	2.535,—
Lérida.....	1.745,—	830,—	2.575,—
Logroño.....	8.370,—	5.075,—	13.445,—
Lugo.....	895,—	720,—	1.615,—
Madrid.....	24.605,—	13.051,—	37.656,—
Málaga.....	16.793,85	2.485,—	19.278,85
Murcia.....	41.150,—	19.810,—	60.960,—
Navarra.....	2.235,—	3.140,—	5.375,—
Orense.....	415,—	500,—	915,—
Oviedo.....	13.205,—	6.010,—	19.215,—
Palencia.....	1.390,—	935,—	2.325,—
Palmas (Las).....	10.940,—	3.455,—	14.395,—
Pontevedra.....	36.397,50	16.015,—	52.412,50
Salamanca.....	2.665,—	1.705,—	4.370,—
Santa Cruz de Tenerife.....	8.920,—	3.330,—	12.250,—
Santander.....	»	7.925,—	7.925,—
Segovia.....	370,—	896,—	1.266,—
Sevilla.....	33.761,01	12.385,—	46.146,01
Soria.....	790,—	»	790,—
Tarragona.....	5.605,—	3.990,—	9.595,—
Teruel.....	595,—	570,—	1.165,—
Toledo.....	3.075,—	1.975,—	5.050,—
Valencia.....	45.030,—	23.895,—	68.925,—
Valladolid.....	2.705,—	7.240,—	9.945,—
Vizcaya.....	22.386,50	12.100,—	34.486,50
Zamora.....	1.020,—	875,—	1.895,—
Zaragoza.....	16.940,—	8.250,—	25.190,—
Ceuta.....	»	1.110,—	1.110,—
Melilla.....	555,—	125,—	680,—
TOTALES.....	771.217,21	381.185,85	1.152.403,06

Ramas Industrial y Agrícola: Prestaciones sanitarias.

DELEGACIONES	Fin del mes anterior	Mes actual	Total
Alava.....	1.720,05	878,60	2.598,65
Albacete.....	3.004,20	505,35	3.509,55
Alicante.....	27.469,74	10.308,59	37.778,33
Almería.....	723,—	1.364,—	2.087,—
Avila.....	»	583,—	583,—
Badajoz.....	1.333,—	770,—	2.103,—
Baleares.....	13.752,65	8.243,—	21.995,65
Barcelona.....	151.455,16	45.766,50	197.221,66
Burgos.....	52.571,30	1.634,50	54.255,80
Cáceres.....	734,25	555,—	1.289,25
Cádiz.....	1.800,50	1.780,50	3.581,—
Castellón.....	14.722,75	9.381,91	24.104,66
Ciudad Real.....	22,—	40,80	62,80
Córdoba.....	3.460,50	16.051,42	19.511,92
Coruña (La).....	4.665,40	9.235,25	13.900,65
Cuenca.....	82,—	»	82,—
Gerona.....	12.821,70	3.985,—	16.806,70
Granada.....	2.089,95	2.776,25	4.866,20
Guadalajara.....	1.266,50	78,—	1.344,50
Guipúzcoa.....	6.643,75	18.573,70	25.217,45
Huelva.....	1.260,—	660,—	1.920,—
Huesca.....	44,—	»	44,—
Jaén.....	1.447,—	3.654,50	5.101,50
León.....	1.124,10	60,—	1.184,10
Lérida.....	614,—	530,—	1.144,—
Logroño.....	8.540,49	16.438,88	24.979,37
Lugo.....	723,75	2.929,50	3.653,25
Madrid.....	5.038,37	»	5.038,37
Málaga.....	3.359,75	2.017,40	5.377,15
Murcia.....	18.982,—	13.419,11	32.401,11
Navarra.....	535,50	555,—	1.090,50
Orense.....	96,—	216,65	312,65
Oviedo.....	5.236,65	4.253,50	9.490,15
Palencia.....	434,—	312,—	746,—
Palmas (Las).....	6.559,80	11.166,50	17.726,30
Pontevedra.....	34.977,30	21.765,43	56.742,73
Salamanca.....	709,50	1.420,50	2.130,—
Santa Cruz de Tenerife.....	29.002,25	2.914,12	31.916,37
Santander.....	»	7.645,77	7.645,77
Segovia.....	623,—	244,—	867,—
Sevilla.....	15.258,10	3.704,92	18.963,02
Soria.....	208,—	»	208,—
Tarragona.....	14.947,74	4.204,25	19.151,99
Teruel.....	182,—	127,—	309,—
Toledo.....	1.317,50	2.054,50	3.372,—
Valencia.....	206.766,97	87.981,—	294.747,97
Valladolid.....	1.852,20	4.418,15	6.270,35
Vizcaya.....	8.933,90	6.830,90	15.764,80
Zamora.....	862,30	458,—	1.320,30
Zaragoza.....	12.928,51	8.915,99	21.844,50
Ceuta.....	»	712,09	712,09
Melilla.....	178,50	75,—	253,50
TOTALES.....	683.081,58	342.240,03	1.025.321,61

Ramas Industrial y Agrícola: Partos formalizados

DELEGACIONES	NORMALES			DISTOCICOS			INTERVENCION QUIRURGICA		
	Fin del mes anterior	Mes actual	Total	Fin del mes anterior	Mes actual	Total	Fin del mes anterior	Mes actual	Total
Alava.....	50	7	57	8	»	8	»	»	»
Albacete.....	81	7	88	19	1	20	»	»	»
Alicante.....	1.134	117	1.251	128	19	147	4	2	6
Almería.....	29	5	34	7	2	9	»	»	»
Avila.....	4	1	5	1	»	1	»	»	»
Badajoz.....	21	3	24	12	1	13	8	1	9
Baleares.....	366	30	396	68	6	74	26	4	30
Barcelona.....	4.297	513	4.810	713	62	775	57	5	62
Burgos.....	71	10	81	15	1	16	»	»	»
Cáceres.....	73	»	73	9	1	10	»	»	»
Cádiz.....	263	13	276	32	2	34	2	»	2
Castellón.....	373	46	419	121	10	131	»	»	»
Ciudad Real.....	7	1	8	1	»	1	»	»	»
Córdoba.....	112	19	131	34	3	37	»	»	»
Coruña (La).....	333	63	396	20	4	24	1	1	2
Cuenca.....	6	»	6	1	»	1	2	»	2
Gerona.....	334	25	359	128	7	135	4	»	4
Granada.....	56	6	62	16	3	19	»	»	»
Guadalajara.....	6	1	7	»	»	»	»	»	»
Guipúzcoa.....	524	100	624	149	30	179	5	»	5
Huelva.....	86	8	94	5	1	6	»	»	»
Huesca.....	11	»	11	1	»	1	»	»	»
Jaén.....	127	8	135	10	2	12	»	»	»
León.....	30	1	31	6	»	6	»	»	»
Lérida.....	38	3	41	7	1	8	2	»	2
Logroño.....	216	25	241	47	4	51	1	»	1
Lugo.....	45	4	49	6	2	8	1	»	1
Madrid.....	720	75	795	14	1	15	9	»	9
Málaga.....	189	13	202	26	4	30	»	»	»
Murcia.....	1.463	152	1.615	109	9	118	14	5	19
Navarra.....	89	19	108	20	»	20	»	»	»
Orense.....	7	3	10	»	1	1	»	»	»
Oviedo.....	234	28	262	25	2	27	»	»	»
Palencia.....	47	9	56	2	2	4	»	»	»
Palmas (Las).....	202	24	226	17	1	18	»	»	»
Pontevedra.....	804	96	900	82	6	88	4	»	4
Salamanca.....	64	8	72	10	1	11	1	»	1
S.ta Cruz Tenerife	168	16	184	35	3	38	3	»	3
Santander.....	36	36	72	1	5	6	»	2	2
Segovia.....	19	4	23	2	»	2	»	»	»
Sevilla.....	804	82	886	97	12	109	2	»	2
Soria.....	15	»	15	»	»	»	»	»	»
Tarragona.....	116	15	131	48	6	54	»	»	»
Teruel.....	10	5	15	1	»	1	»	»	»
Toledo.....	53	9	62	4	2	6	»	»	»
Valencia.....	1.106	111	1.217	253	36	289	3	»	3
Valladolid.....	153	40	193	24	3	27	»	»	»
Vizcaya.....	378	51	429	78	11	89	3	»	3
Zamora.....	14	4	18	3	1	4	»	»	»
Zaragoza.....	328	43	371	37	3	40	5	1	6
Ceuta.....	4	6	10	»	»	»	»	»	»
Melilla.....	13	1	14	»	»	»	»	»	»
TOTALES...	15.729	1.866	17.595	2.452	271	2.723	157	21	178

Régimen especial (Ley 18 de junio de 1942): Indemnizaciones

DELEGACIONES	Fin del mes anterior	Mes actual	Total
Alava.....	2.815,—	2.100	4.915,—
Albacete.....	7.266,50	3.300	10.566,50
Alicante.....	19.440,—	9.440	28.880,—
Almería.....	5.045,—	2.700	7.745,—
Avila.....	4.447,50	2.075	6.522,50
Badajoz.....	10.505,—	7.415	17.920,—
Baleares.....	8.718,12	6.955	15.673,12
Barcelona.....	35.595,—	7.420	43.015,—
Burgos.....	13.720,—	8.265	21.985,—
Cáceres.....	3.030,—	4.680	7.710,—
Cadiz.....	16.650,—	11.315	27.965,—
Castellón.....	7.270,—	4.470	11.740,—
Ciudad Real.....	15.375,—	6.850	22.225,—
Córdoba.....	47.925,—	23.600	71.525,—
Coruña (La).....	9.400,—	7.225	16.625,—
Cuenca.....	4.340,—	1.550	5.890,—
Gerona.....	7.375,—	2.250	9.625,—
Granada.....	14.142,50	6.250	20.392,50
Guadalajara.....	2.100,—	900	3.000,—
Guipúzcoa.....	8.127,50	9.950	18.077,50
Huelva.....	11.065,—	7.665	18.730,—
Huesca.....	3.100,—	1.500	4.600,—
Jaén.....	30.595,—	9.600	40.195,—
León.....	6.150,—	3.500	9.650,—
Lérida.....	7.150,—	2.100	9.250,—
Logroño.....	9.772,—	5.700	15.472,—
Lugo.....	2.150,—	1.000	3.150,—
Madrid.....	34.030,—	24.330	58.360,—
Málaga.....	34.960,—	7.650	42.610,—
Murcia.....	26.500,—	12.920	39.420,—
Navarra.....	11.270,—	5.500	16.770,—
Orense.....	6.825,—	1.700	8.525,—
Oviedo.....	20.800,—	6.700	27.500,—
Palencia.....	6.700,—	10.685	17.385,—
Palmas (Las).....	10.450,—	3.750	14.200,—
Pontevedra.....	16.125,50	5.865	21.990,50
Salamanca.....	12.550,—	4.850	17.400,—
Santa Cruz de Tenerife.....	6.980,—	9.450	16.430,—
Santander.....	»	9.325	9.325,—
Segovia.....	3.300,—	2.900	6.200,—
Sevilla.....	33.827,33	19.200	53.027,33
Soria.....	9.035,—	5.500	14.535,—
Tarragona.....	4.348,—	2.900	7.248,—
Teruel.....	5.800,—	6.000	11.800,—
Toledo.....	9.170,—	5.730	14.900,—
Valencia.....	27.990,—	30.385	58.375,—
Valladolid.....	15.540,—	9.710	25.250,—
Vizcaya.....	38.560,—	15.500	54.060,—
Zamora.....	3.730,—	2.445	6.175,—
Zaragoza.....	18.871,25	9.640	28.511,25
Ceuta.....	1.100,—	3.950	5.050,—
Melilla.....	2.075,—	650	2.725,—
TOTALES.....	673.806,20	377.010	1.050.816,20

Régimen especial (Ley 18 de junio de 1942): Prestaciones sanitarias

DELEGACIONES	Fin del mes anterior	Mes actual	Total
Alaya.....	3.899,70	5.660,87	9.560,57
Albacete.....	15.029,50	6.452,65	21.482,15
Alicante.....	43.062,81	12.944,82	56.007,63
Almería.....	8.599,40	7.334,—	15.933,40
Avila.....	9.674,25	5.395,50	15.069,75
Badajoz.....	28.914,90	16.422,31	45.337,21
Baleares.....	22.150,98	15.460,30	37.611,28
Barcelona.....	79.887,27	25.666,96	105.554,23
Burgos.....	42.689,67	20.157,83	62.847,50
Cáceres.....	9.058,50	9.728,—	18.786,50
Cádiz.....	28.649,75	25.089,75	53.739,50
Castellón.....	14.638,30	8.831,24	23.469,54
Ciudad Real.....	24.510,60	10.745,50	35.256,10
Córdoba.....	64.542,05	45.268,30	109.810,35
Coruña (La).....	13.027,25	13.487,60	26.514,85
Cuenca.....	2.634,30	2.911,50	5.545,80
Gerona.....	21.171,—	8.318,—	29.489,—
Granada.....	16.460,05	19.565,40	36.025,45
Guadalajara.....	2.433,—	1.786,—	4.219,—
Guipúzcoa.....	30.980,40	21.089,13	52.069,53
Huelva.....	16.573,—	11.558,—	28.131,—
Huesca.....	5.188,64	3.690,50	8.879,14
Jaén.....	48.516,57	31.129,37	79.645,94
León.....	12.132,05	7.960,20	20.092,25
Lérida.....	13.130,10	7.327,85	20.457,95
Logroño.....	26.888,57	16.496,65	43.385,22
Lugo.....	4.582,74	3.168,54	7.751,28
Madrid.....	49.232,69	18.221,06	67.453,75
Málaga.....	49.761,75	15.218,39	64.980,14
Murcia.....	38.894,42	20.097,92	58.992,34
Navarra.....	23.862,50	9.700,—	33.562,50
Orense.....	9.143,10	3.809,50	12.952,60
Oviedo.....	25.548,60	16.819,50	42.368,10
Palencia.....	7.343,10	15.419,—	22.762,10
Palmas (Las).....	11.262,50	10.573,50	21.836,—
Pontevedra.....	20.581,—	12.538,—	33.119,—
Salamanca.....	15.314,35	13.064,25	28.378,60
Santa Cruz de Tenerife.....	8.189,30	12.387,85	20.577,15
Santander.....	»	21.603,36	21.603,36
Segovia.....	4.029,25	5.898,—	9.927,25
Sevilla.....	51.970,13	40.032,87	92.003,—
Soria.....	9.588,—	7.705,—	17.293,—
Tarragona.....	15.270,78	7.930,14	23.200,92
Teruel.....	10.092,35	14.299,—	24.391,35
Toledo.....	13.248,—	8.649,50	21.897,50
Valencia.....	54.650,75	77.720,95	132.371,70
Valladolid.....	24.466,04	32.768,95	57.234,99
Vizcaya.....	58.146,45	20.641,90	78.788,35
Zamora.....	6.309,50	5.979,55	12.289,05
Zaragoza.....	48.255,28	40.142,25	88.397,53
Ceuta.....	1.560,75	13.969,01	15.529,76
Melilla.....	2.796,—	1.051,50	3.847,50
TOTALES.....	1.168.541,94	809.887,72	1.978.429,66

Régimen especial (Ley 18 de junio de 1942): Partos formalizados

DELEGACIONES	NORMALES			DISTOCICOS			INTERVENCION QUIRURGICA		
	Fin del mes anterior	Mes actual	Total	Fin del mes anterior	Mes actual	Total	Fin del mes anterior	Mes actual	Total
Alava	290	38	328	50	6	56	1	»	1
Albacete	754	63	817	55	7	62	1	»	1
Alicante	1.350	171	1.521	117	22	139	3	»	3
Almería	392	48	440	27	5	32	»	»	»
Avila	320	41	361	35	3	38	»	»	»
Badajoz	1.142	155	1.297	60	»	60	44	4	48
Baleares	699	109	808	121	19	140	143	17	160
Barcelona	3.009	95	3.104	404	59	463	45	5	50
Burgos	1.349	148	1.497	149	18	167	»	»	»
Cáceres	613	100	713	30	8	38	»	»	»
Cádiz	1.485	208	1.693	106	17	123	31	5	36
Castellón	573	65	638	145	24	169	»	»	»
Ciudad Real	1.298	127	1.425	108	13	117	»	»	»
Córdoba	3.747	421	4.168	509	54	563	18	»	18
Coruña (La)	806	138	944	41	10	51	3	1	4
Cuenca	354	29	383	34	1	35	33	6	39
Gerona	364	41	405	140	5	145	12	2	14
Granada	913	113	1.026	124	18	142	»	»	»
Guadalajara	170	18	188	19	2	21	»	»	»
Guipúzcoa	1.136	165	1.301	252	37	289	4	»	4
Huelva	897	136	1.033	53	16	69	2	»	2
Huesca	244	25	269	41	5	46	»	»	»
Jaén	1.775	165	1.940	217	34	251	6	1	7
León	525	54	579	75	19	94	»	»	»
Lérida	394	38	432	81	5	86	23	»	23
Logroño	813	103	916	99	16	114	1	»	1
Lugo	224	18	242	34	3	37	6	»	6
Madrid	4.227	547	4.774	97	15	112	19	1	20
Málaga	1.420	132	1.552	88	21	109	6	»	6
Murcia	1.994	262	2.256	120	16	136	16	2	18
Navarra	787	95	882	135	14	149	»	»	»
Orense	501	33	534	57	3	60	»	»	»
Oviedo	1.450	120	1.570	163	13	176	1	1	2
Palencia	700	190	890	59	35	94	»	»	»
Palmas (Las)	942	63	1.005	90	11	101	2	1	3
Pontevedra	955	135	1.090	54	3	57	2	»	2
Salamanca	703	85	788	85	12	97	3	2	5
S.ta Cruz Tenerife	805	164	969	73	25	98	19	»	19
Santander	99	153	252	12	31	43	2	1	3
Segovia	354	60	414	11	3	14	»	»	»
Sevilla	3.046	340	3.386	312	43	355	4	»	4
Soria	665	100	765	67	10	77	»	»	»
Tarragona	623	56	679	154	6	160	»	»	»
Teruel	488	259	747	53	15	68	»	»	»
Toledo	597	121	718	55	3	58	2	»	2
Valencia	3.211	437	3.648	645	115	760	3	»	3
Valladolid	1.456	179	1.635	113	22	135	»	»	»
Vizcaya	2.294	287	2.581	358	28	386	11	1	12
Zamora	274	48	322	17	1	18	»	1	1
Zaragoza	1.308	185	1.493	164	11	175	10	7	17
Ceuta	158	89	247	6	10	16	6	»	6
Melilla	191	13	204	3	»	3	»	»	»
TOTALES	54.884	6.985	61.869	6.113	891	7.004	482	58	540

Cuadro comparativo del coste de las prestaciones por partos formalizados en los Regímenes Normal y Especial de la Ley de 18 de junio de 1942, durante el mes de agosto de 1946.

DELEGACIONES	RÉGIMEN NORMAL				RÉGIMEN ESPECIAL				
	Partos formalizados	Indemnizaciones económicas	Prestaciones sanitarias	PROMEDIOS POR Indemnizaciones económicas	Prestaciones sanitarias	Indemnizaciones económicas	Prestaciones sanitarias	PROMEDIOS POR Indemnizaciones económicas	Prestaciones sanitarias
Alava.....	1	230,—	55,50	230,—	55,50	14	619,70	46,42	44,26
Albacete.....	9	1.370,—	2.150,70	152,22	238,96	66	9.862,—	48,35	149,42
Alicante.....	217	32.740,—	20.628,17	150,87	95,06	177	27.690,81	65,48	156,44
Almería.....	6	955,—	544,50	159,16	90,75	50	3.421,—	50,—	68,42
Avila.....	»	»	»	»	»	41	4.547,50	46,03	110,91
Badajoz.....	6	770,—	1.157,50	128,33	192,91	106	10.940,07	47,92	103,20
Baleares.....	118	23.460,70	13.752,65	198,81	116,54	202	22.150,98	43,15	109,65
Barcelona.....	1.313	261.700,—	151.455,16	199,31	115,35	758	79.887,27	46,95	105,39
Burgos.....	9	3.465,—	21.101,98	385,—	2.344,66	156	18.794,65	43,58	120,47
Caceres (1).....	1	200,—	660,—	200,—	660,—	58	380,—	6,55	91,83
Cádiz.....	27	1.845,—	1.800,50	68,33	66,68	473	28.649,75	35,20	60,57
Castellón.....	141	16.925,—	14.722,75	120,03	104,41	133	4.076,45	17,66	30,65
Ciudad Real.....	2	250,—	22,—	125,—	11,—	143	10.682,60	49,65	74,70
Córdoba.....	9	980,25	2.540,—	108,91	282,22	441	32.669,55	49,94	74,08
Coruña (La).....	54	9.380,—	3.121,—	173,70	57,79	140	9.506,75	50,—	67,90
Cuenca.....	1	155,—	82,—	155,—	82,—	60	2.229,30	50,—	37,15
Gerona.....	89	19.010,—	10.448,70	213,59	117,40	89	9.820,70	48,89	110,34
Granada.....	11	6.042,40	2.089,95	549,30	18,99	258	16.460,05	54,81	63,79
Guadalajara.....	3	635,—	144,—	211,66	48,—	16	1.075,50	50,—	67,21
Guipúzcoa.....	46	9.075,—	4.743,65	197,98	103,12	87	26.039,40	57,78	299,30
Huelva.....	5	610,—	990,—	122,—	196,—	123	7.067,—	32,68	57,45
Huesca.....	»	»	»	»	»	32	2.428,—	48,43	75,87
Jaén.....	11	1.755,—	1.064,50	159,50	96,77	159	24.505,01	101,57	154,11
León.....	7	2.335,—	1.124,10	333,57	48,14	185	12.132,05	33,24	65,57
Lérida.....	5	1.075,—	614,—	215,—	122,80	66	8.141,—	49,24	123,34
Logroño.....	35	»	6.024,09	»	172,11	123	10.750,86	57,82	87,40

Madrid.....	83	11.990,—	2.499,40	144,45	30,11	568	28.010,—	17.069,72	49,31	30,05
Málaga.....	35	10.528,85	3.359,75	300,82	95,99	427	34.960,—	49.761,75	81,87	116,53
Murcia.....	442	41.150,—	18.982,—	93,09	42,94	520	26.500,—	38.894,42	74,79	74,79
Navarra... 5	5	900,—	360,—	180,—	72,—	104	5.050,—	9.990,—	48,55	96,05
Orense.....	2	415,—	96,—	207,50	48,—	55	2.625,—	4.117,25	47,72	74,85
Oviedo.....	27	8.935,—	3.334,65	330,92	123,50	221	10.000,—	12.790,—	45,24	57,84
Palencia.....	»	»	»	»	»	»	»	»	»	»
Palmas (Las).....	25	6.170,—	5.387,15	246,80	215,48	158	5.700,—	8.507,50	36,07	53,84
Pontevedra.....	194	36.397,50	34.977,30	187,61	180,29	256	16.125,50	20.581,—	62,99	80,39
Salamanca.....	7	1.130,—	495,—	161,42	70,71	100	5.650,—	8.824,05	56,50	86,24
Sta. Cruz de Tenerife.....	18	3.675,—	28.151,—	204,16	1.563,94	»	»	»	»	»
Santander.....	»	»	»	»	»	»	»	»	»	»
Segovia.....	1	»	513,—	»	513,—	9	450,—	544,—	50,—	60,44
Sevilla.....	84	20.751,01	10.653,10	247,03	126,82	459	21.112,33	30.114,07	45,99	65,60
Soria.....	3	60,—	52,—	16,66	17,33	91	4.400,—	4.265,—	48,35	46,86
Tarragona.....	25	2.670,—	13.285,09	106,80	531,40	120	2.323,—	7.771,06	19,35	64,75
Teruel.....	2	395,—	97,—	197,50	48,50	113	4.050,—	5.186,50	35,84	46,89
Toledo.....	6	1.245,—	517,—	207,50	86,16	97	4.930,—	7.495,—	50,82	77,26
Valencia.....	201	23.060,—	139.193,68	114,72	692,50	562	9.015,—	21.642,65	16,04	36,51
Valladolid.....	13	1.955,—	928,70	150,38	71,43	127	6.055,—	9.122,55	47,67	71,83
Vizcaya.....	55	10.131,50	6.077,—	184,20	110,49	479	23.605,—	36.150,75	49,27	75,47
Zamora.....	2	390,—	104,—	185,—	52,—	39	1.760,—	2.343,—	45,12	60,07
Zaragoza.....	89	16.940,—	12.928,51	190,33	146,26	367	18.871,25	48.285,28	52,86	135,16
Ceuta.....	»	»	»	»	»	1	50,—	93,—	50,—	93,—
Melilla.....	»	»	»	»	»	16	675,—	1.130,—	42,18	70,62
TOTALES.....	3.451	594.737,21	543.665,23	172,33	157,53	9.080	431.111,20	737.913,74	47,47	81,26

(1) Incluido un parto distócico que, no se consignó en el Boletín.

SEGURO *de* ENFERMEDAD

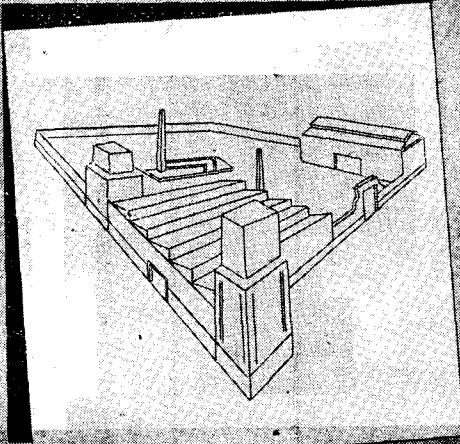

EMPRESAS
AFILIADAS

Altas

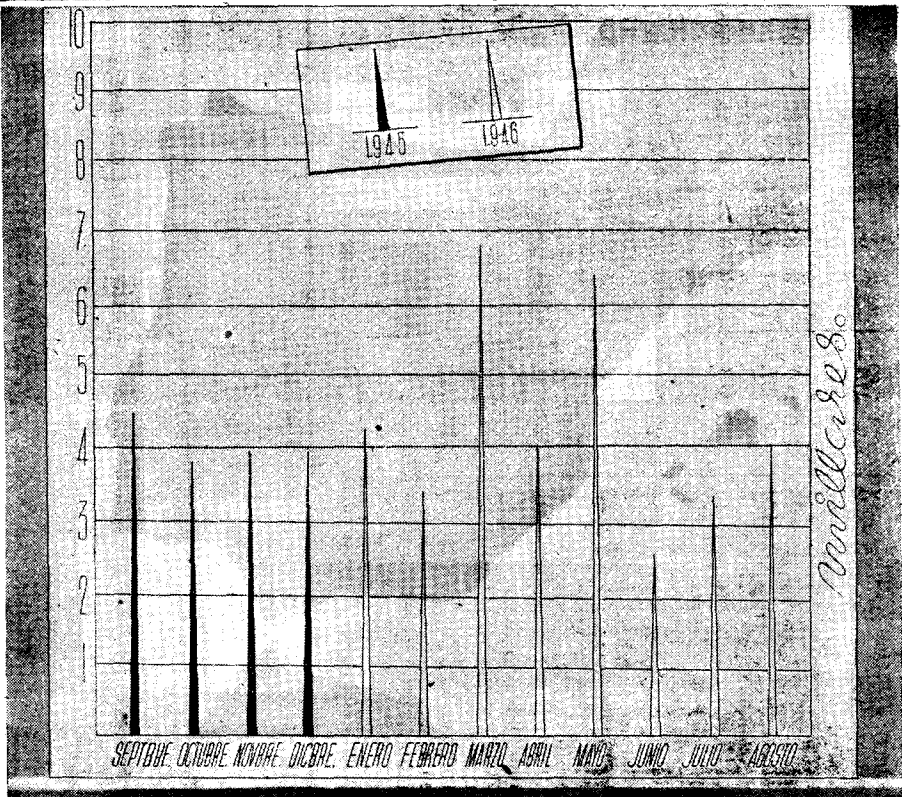

SEGURO de ENFERMEDAD

Ministerio Nacional de Previsión
Caja Nacional de Seguro de Enfermedad

HOJA INDIVIDUAL DE AFILIACION que presenta por TRIPLICADO la EMPRESA.

La Empresa (Nombre y Domicilio) Relación

RESERVA

Revisado el día mes año

Hecho de

Categoría

La Empresa que la afilia cubre por el día

PRODUCTORES AFILIADOS

Altas

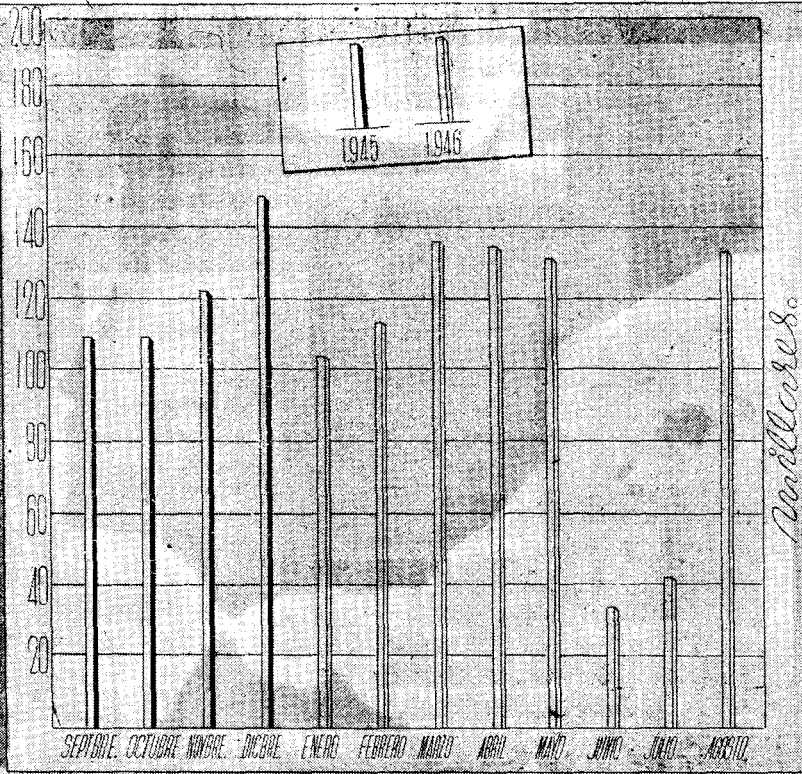

SEGURO *de* ENFERMEDAD



PRODUCTORES
AFILIADOS

*por clases
de salario*

31 AGOSTO 1976

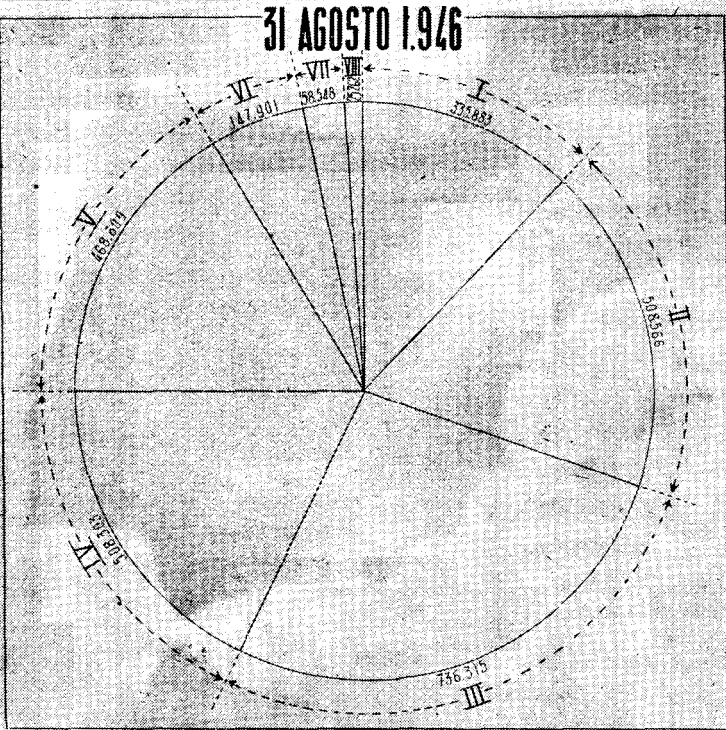

SEGURO de ENFERMEDAD



PRODUCTORES
AFILIADOS
*por clases de
Salario y Sexo*
en

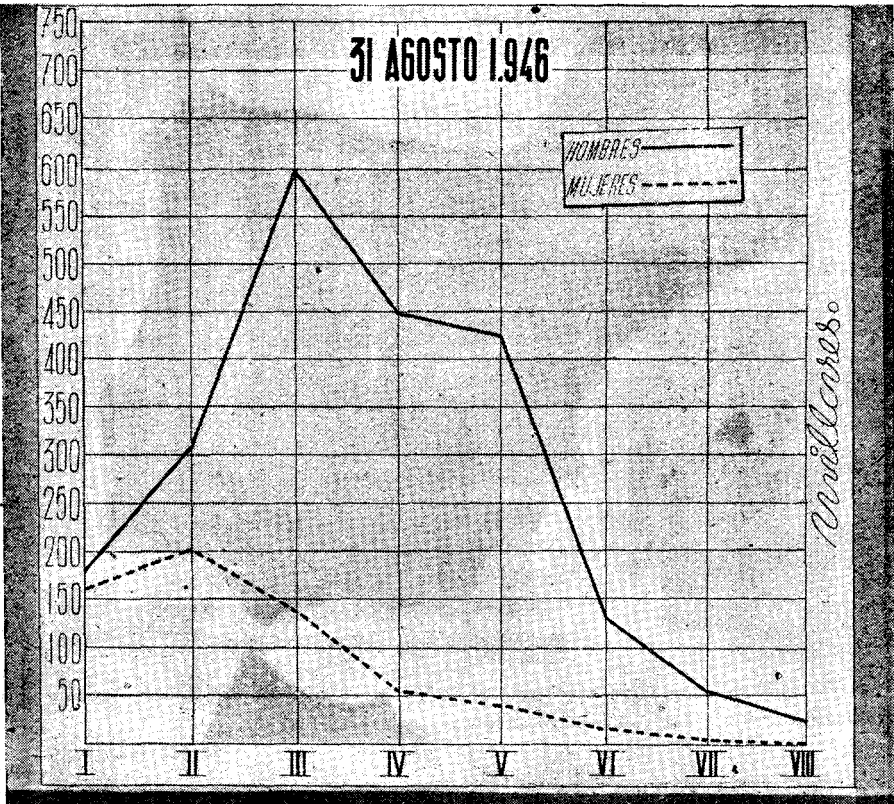

SEGURO DE ENFERMEDAD

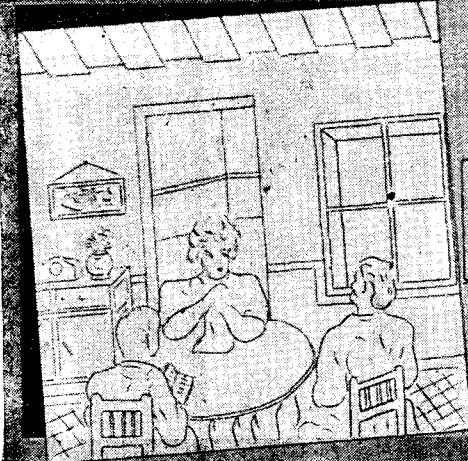

BENEFICIARIOS

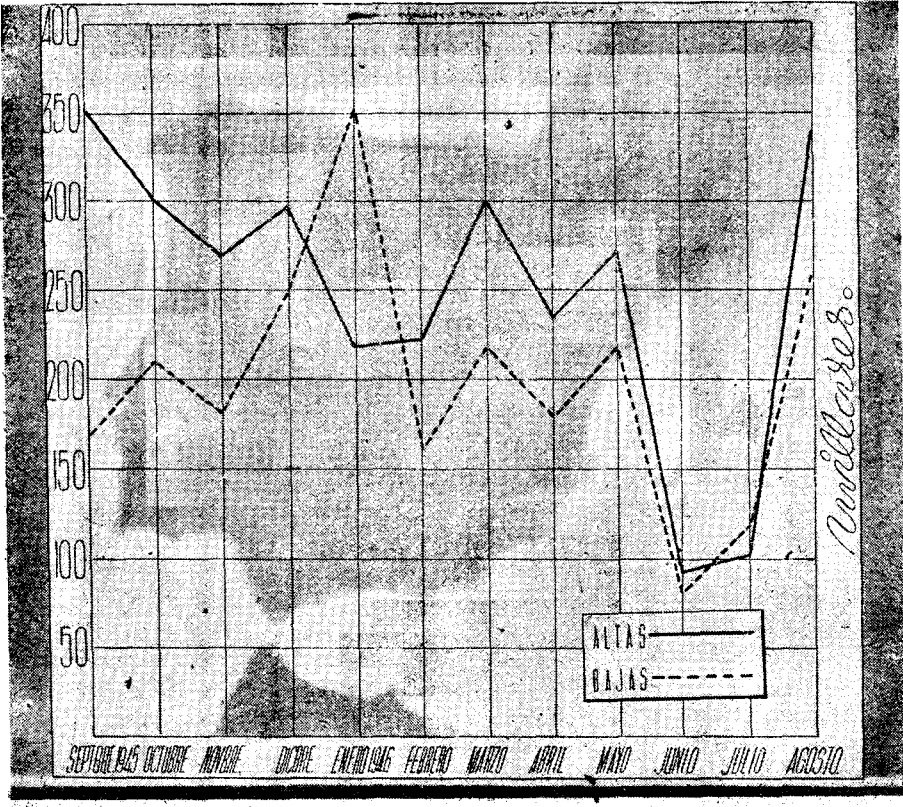

SEGURO de ENFERMEDAD

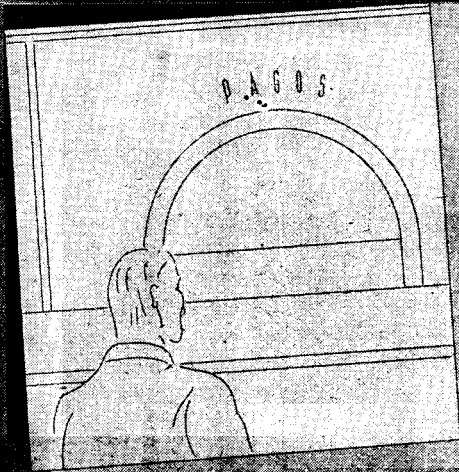

PRESTACIONES
ECONOMICAS
en el
SEGURO
DIRECTO

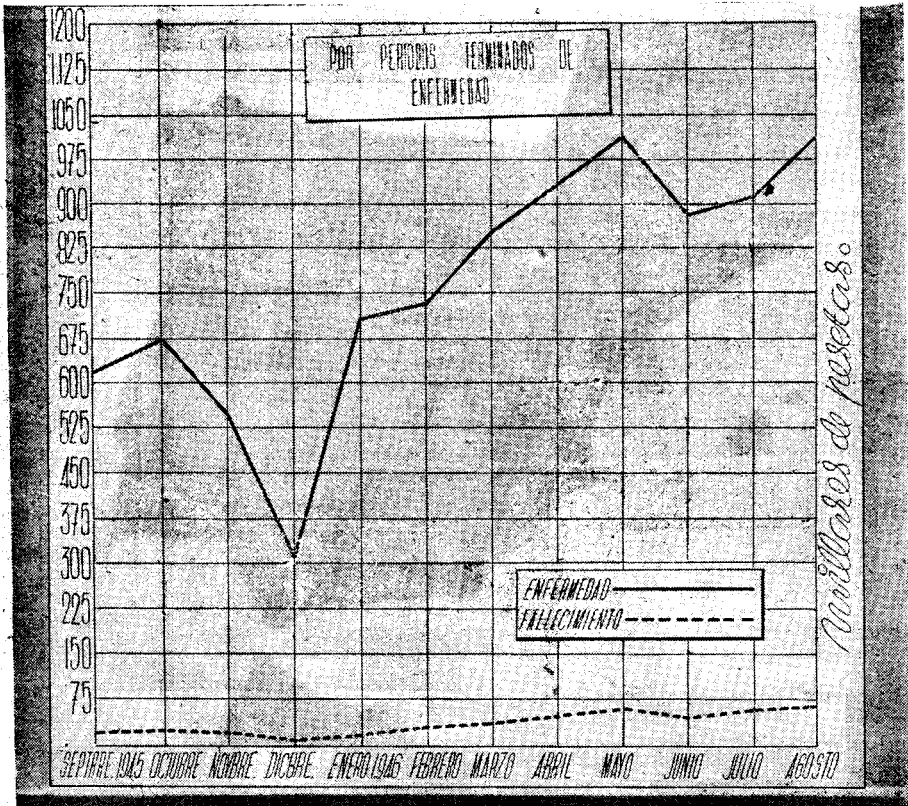

SEGURO de ENFERMEDAD

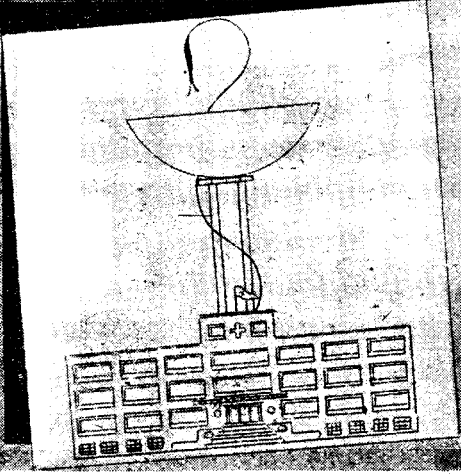

PRESTACIONES
SANITARIAS
en el
SEGURO
DIRECTO

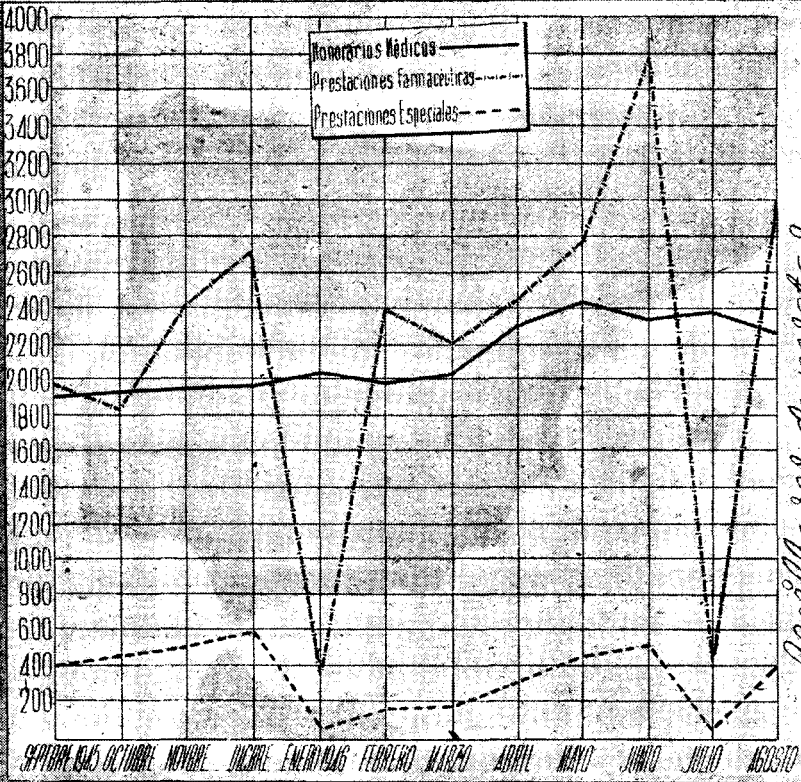

Millones de pesos.

SEGURO de ENFERMEDAD



MATERNIDAD
Rama Industrial
TRABAJADORAS
AFILIADAS
Altas.

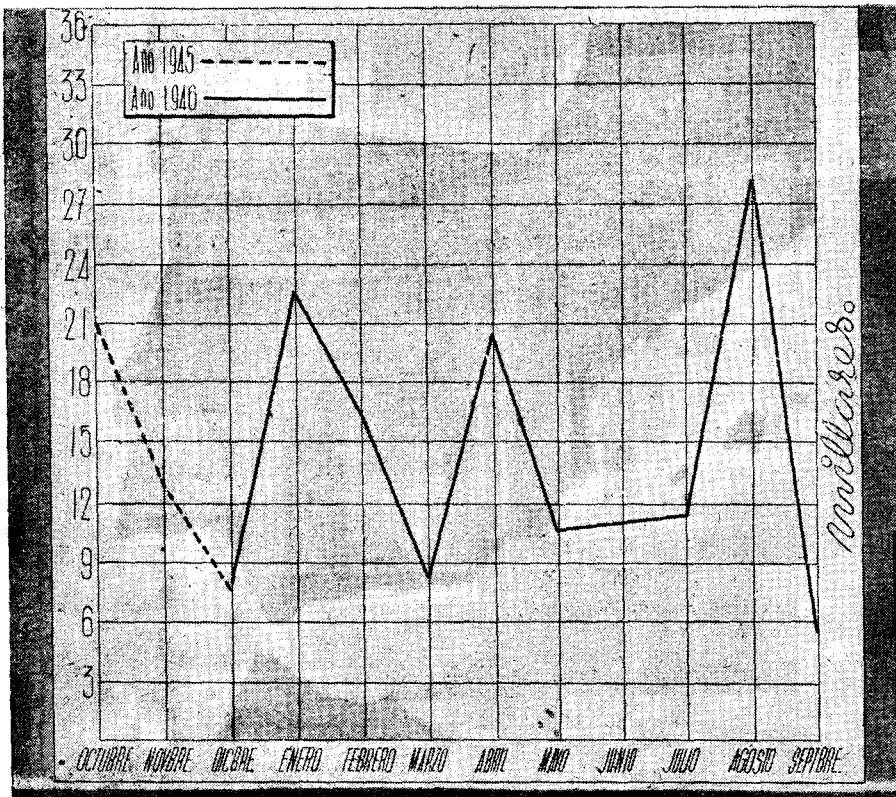

SEGURO DE ENFERMEDAD



MATERNIDAD
*Planeta Industrial
y Agrícola*
RECAUDACION

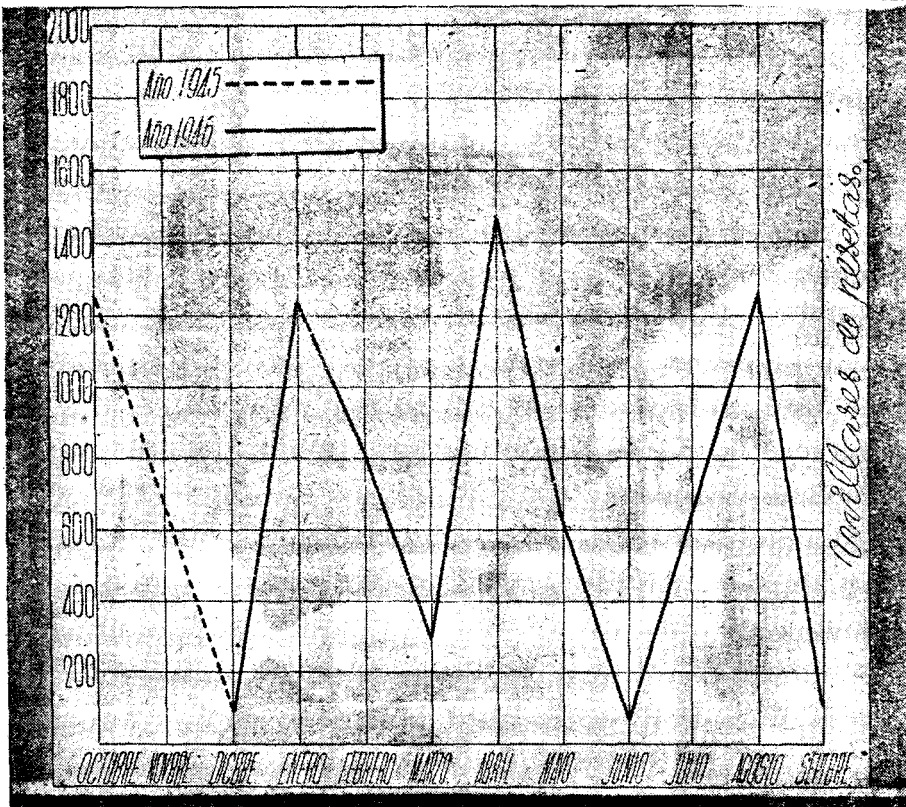

SEGURO de ENFERMEDAD

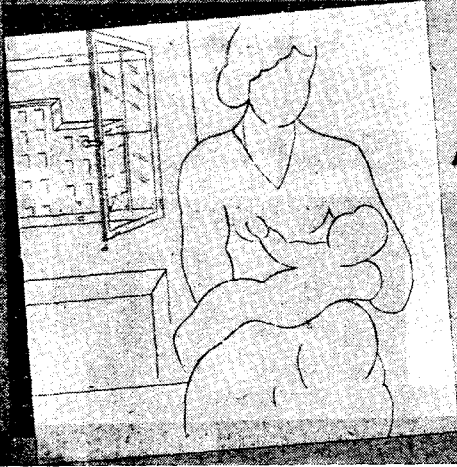

MATERNIDAD

*Rama Industrial
y Agrícola*

INDEMNIZACIONES

en las
ASEGURADAS

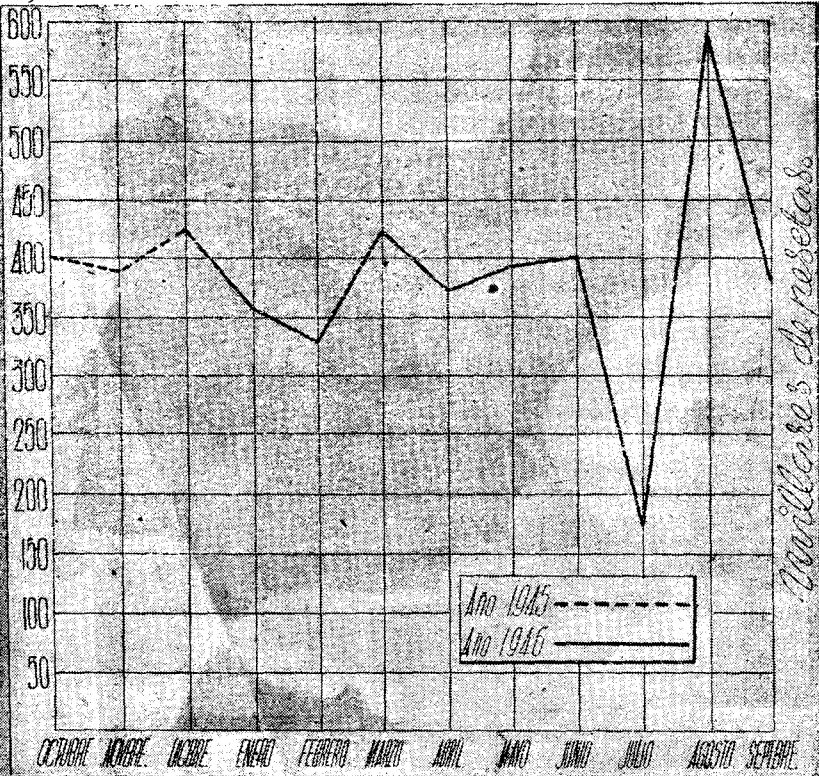

SEGURO de ENFERMEDAD

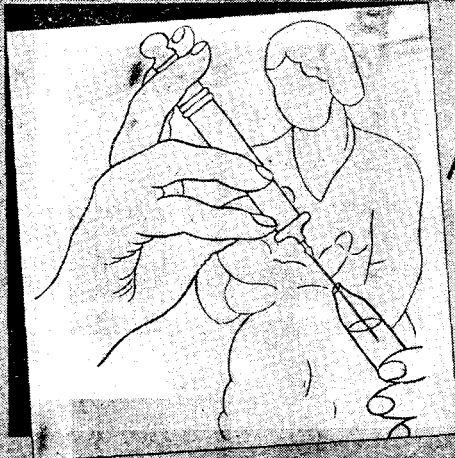

MATERNIDAD

*Planeta Industrial
y Agrícola*

PRESTACIONES

SANITARIAS.

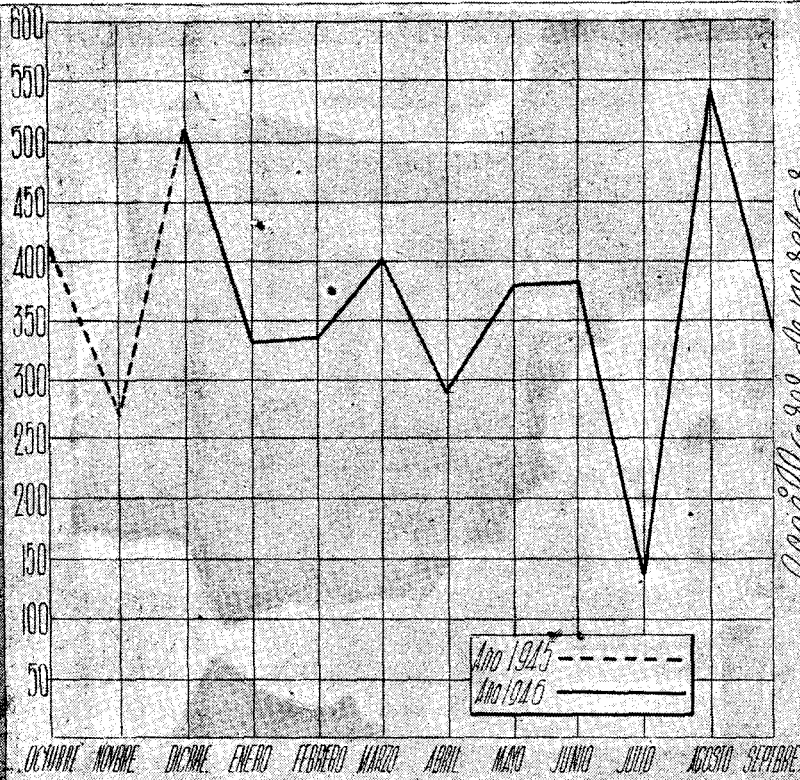

Unidades de pesos.

Año 1945 - - - - -
Año 1946 —————

SEGURO de ENFERMEDAD



MATERNIDAD

*Reserva Industrial
y Agrícola*

PARTOS

OCURRIDOS

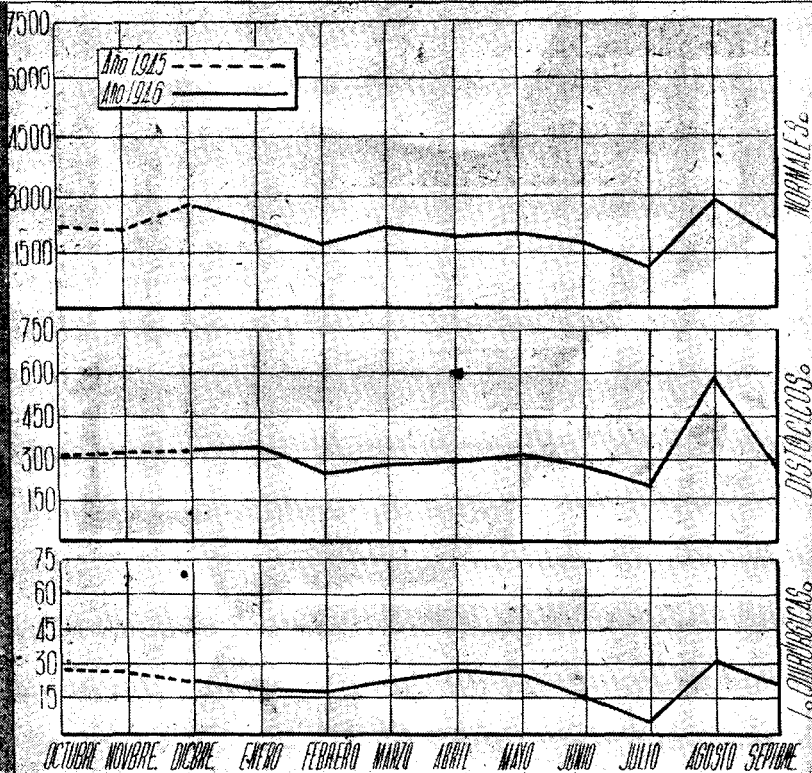

SEGURO de ENFERMEDAD



MATERNIDAD
 Régimen Especial
INDEMNIZACIONES
a las
BENEFICIARIAS

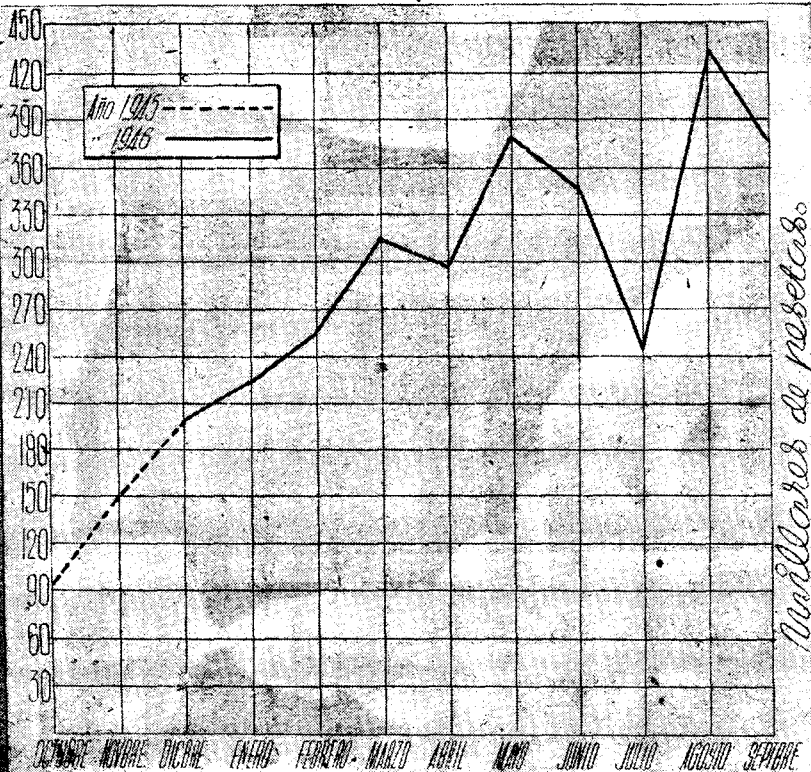

millares de pesetas.

SEGURO de ENFERMEDAD

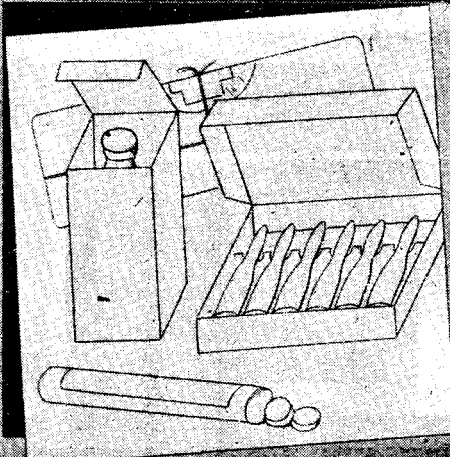

MATERNIDAD

Régimen
15

Especial

PRESTACIONES

SANITARIAS

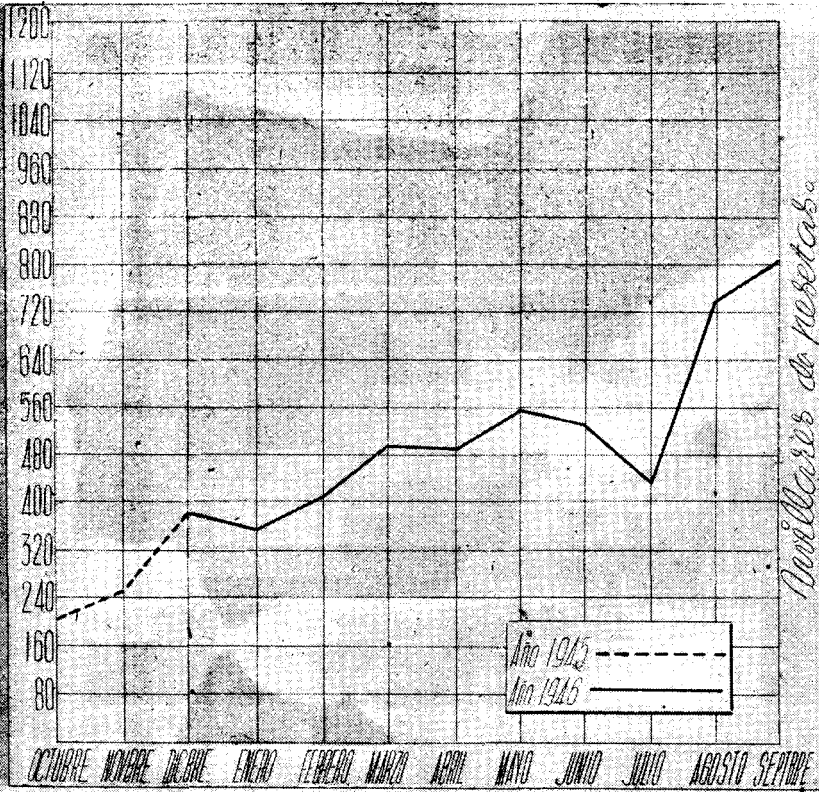

SEGURO de ENFERMEDAD

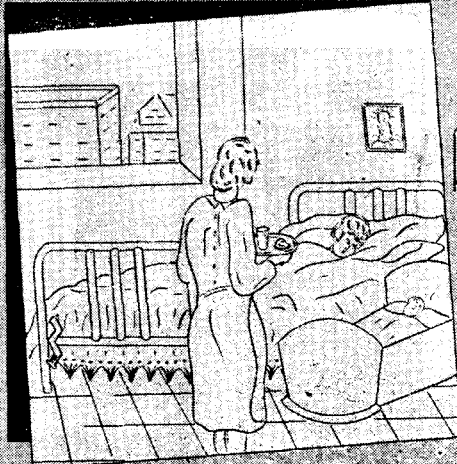

MATERNIDAD

Regimen Especial

PARTOS

OCURRIDOS

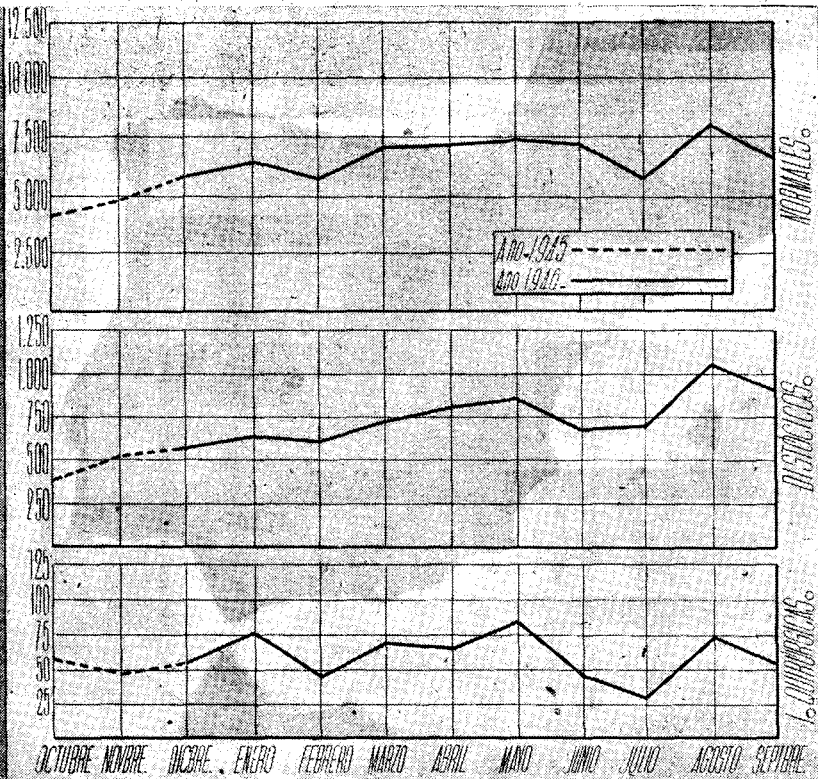

**Obra Maternal
e Infantil.**

Estadística de los servicios prestados por los Dispensarios que se citan a continuación durante el mes de agosto de 1946.

DISPENSARIOS	MATERNOLOGÍA			PUBRICULTURA				
	Consultas	Análisis	Visitas	Conferencias	Número de oyentes	Visitas	Vacunaciones	Consultas
Alava	40	25	17	3	34	100	77	414
Amurrio	7	2	»	»	»	12	»	36
Laguardia	16	»	11	»	»	28	»	61
Llodio	9	8	»	»	»	82	»	51
Salvatierra	4	8	9	»	»	64	11	77
Albacete	111	101	»	»	»	83	»	499
Almansa	89	»	54	»	»	86	»	497
Hellín	64	49	12	»	»	53	»	278
La Roda	67	60	14	»	»	28	»	177
Villarrobledo	64	31	24	»	»	74	»	79
Alicante	404	152	170	»	»	511	»	665
Alcoy	63	14	20	4	100	16	»	183
Denia	118	88	76	»	»	135	»	408
Elche	46	26	2	»	»	32	»	183
Elda	74	74	19	4	46	41	»	250
Jijona	2	2	»	»	»	»	»	5
Orihuela	104	65	70	»	»	194	5	365
Villena	23	»	»	»	»	59	»	245
Villajoyosa	14	»	6	»	»	6	»	45
Almería	145	144	»	»	»	70	»	432
Berja	4	4	1	1	6	16	»	160
Huércal-Overa	67	67	»	»	»	»	»	19
Badajoz	53	40	»	»	»	»	»	93
Azuaga	45	»	23	»	»	40	»	240
Mérida	36	»	»	»	»	51	»	181
Barcelona	959	574	260	»	»	794	2	2.479
Sagrada Familia	194	209	44	3	100	168	»	642
Paseo de San Juan	247	174	54	1	30	207	28	516
Valencia, 22	326	166	116	6	217	237	»	431
Badalona	90	29	17	»	»	24	»	375
Berga	42	28	9	4	42	31	29	110
Calella	95	34	9	2	47	47	4	79
Granollers	54	30	8	1	15	51	»	90
Igualada	87	84	5	2	6	72	»	211
Manresa	53	60	38	2	38	177	9	278
Mataró	72	42	14	3	37	189	7	302
Sabadell	120	69	61	4	66	170	12	284
San Andrés	348	229	105	3	28	246	2	554
Sans	316	299	118	4	88	204	1	342
San Feliú de Llobregat	30	30	4	»	»	55	6	118
San Martín	246	337	72	7	134	98	»	295
Tarrasa	91	72	49	4	54	114	1	220
Vich	68	54	4	»	»	24	»	190
Villafranca	61	12	16	4	76	50	»	149
Villanueva y Geltrú	84	85	17	2	28	36	2	227
Bilbao	119	41	25	6	293	97	63	1.321
Gran Vía	199	36	78	6	206	101	»	1.141
<i>Suma y sigue</i>	5.570	3.654	1.651	76	1.751	4.973	264	15.997

DISPENSARIOS	MATERNOLOGÍA			PUERICULTURA				
	Consul- tas	Análi- sis	Visitas	Confere- ncias	Número de oyentes	Visitas	Vacuna- ciones	Consul- tas
<i>Suma anterior</i>	5.570	3.654	1.651	76	1.751	4.973	264	15.997
Baracaldo	87	39	»	4	92	»	62	1.298
Bermeo	12	»	»	»	»	»	»	194
Guernica	10	»	»	»	»	»	»	»
Burgos	231	163	8	»	»	34	17	1.394
Aranda de Duero	105	121	72	»	»	44	»	155
Medina de Pomar	5	5	7	»	»	32	»	27
Miranda de Ebro	55	»	»	»	»	38	»	344
Cáceres	47	39	26	»	»	26	»	104
Cádiz	338	120	»	»	»	35	»	1.765
Algeciras	105	23	13	»	»	16	»	275
Chiclana de la Frontera	55	27	55	»	»	31	»	84
Puerto de Santa María	57	45	10	»	»	30	»	346
Rota	15	7	»	»	»	9	»	453
Sanlúcar de Barrameda	46	38	»	4	52	52	»	313
Castellón	62	60	»	2	»	15	»	»
Nules	28	22	»	2	22	»	»	93
Valls de Uxó	11	33	»	»	»	»	»	71
Córdoba	182	106	»	»	»	»	»	363
Cabra	60	50	38	»	»	85	»	791
Castro del Río	»	»	»	»	»	8	8	55
Lucena	150	84	»	»	»	»	69	270
Montilla	33	41	40	»	»	124	»	383
Peñarroya	48	»	5	»	»	132	74	833
Priego	49	19	9	»	»	46	»	187
Puente Genil	46	»	»	»	»	2	»	515
Ciudad Real: A. San Juan	46	19	24	»	»	139	»	86
Infantes	16	»	7	»	»	16	»	48
Puertollano	44	6	»	»	»	87	»	157
Tomelloso	30	2	19	»	»	87	»	308
Valdepeñas	68	47	50	»	»	86	»	430
Cuenca: Priego	8	»	13	»	»	45	»	125
Tarancón	53	63	4	1	15	19	58	233
Gerona	100	165	28	»	»	187	1	91
Olot	33	33	15	»	»	141	11	107
Ripoll	66	»	»	»	»	»	»	103
San Feliú de Guixols	16	16	3	»	»	68	»	267
Granada	231	113	»	3	76	76	4	539
Baza	12	10	»	1	30	25	»	98
Loja	27	»	»	»	»	»	»	100
Motril	19	5	»	»	»	39	»	39
Guadalajara	71	23	18	»	»	58	6	»
Molina de Aragón	16	»	»	»	»	2	»	85
Cifuentes	19	8	»	»	»	25	»	63
Pastrana	2	»	1	2	15	28	»	41
Sigüenza	26	26	19	»	»	98	»	82
Huesca: Barbastro	13	13	5	»	»	14	»	154
Jaca	7	9	»	»	»	22	»	75
Huelva	148	70	»	»	»	45	»	377
Aracena	»	»	»	»	»	36	»	36
Ayamonte	11	»	2	»	»	12	»	128
Cortegana	2	2	»	»	»	1	»	11
Valverde del Camino	12	2	»	»	»	»	»	103
<i>Suma y sigue</i>	8.513	5.338	2.142	93	2.053	7.088	574	30.192

DISPENSARIOS	MATERNOLOGÍA			PUERICULTURA				
	Consul- tas	Análi- sis	Visitas	Confe- rencias	Número de oyentes	Visitas	Vacuna- ciones	Consul- tas
<i>Suma anterior</i>	8.613	5.338	2.142	93	2.053	7.088	1.288	30.192
Jaén: Andújar	23	»	»	»	»	57	»	128
La Carolina	56	15	33	»	»	100	»	174
Linares	118	106	3	»	»	76	10	287
La Coruña	116	116	66	»	»	792	3	792
León	51	17	»	»	»	»	»	306
Ponferrada	60	60	»	»	»	»	»	336
La Bañeza	35	»	»	»	»	»	»	147
Astorga	36	29	31	»	»	25	»	102
Logroño	106	129	105	4	40	221	5	430
Alfaro	14	13	6	»	»	22	»	42
Arnedo	57	»	68	»	28	258	»	197
Calahorra	42	10	2	»	»	7	»	296
Cervera	10	10	7	»	»	15	7	122
Haro	44	11	7	»	»	17	39	161
Nájera	22	4	22	»	»	138	»	122
Las Palmas	87	73	53	5	22	100	31	66
Lugo: Mondoñedo	1	»	»	»	»	8	»	14
Monforte	2	»	»	»	»	4	»	19
Ribadeo	17	»	»	»	»	18	9	95
Madrid: Cuatro Caminos	202	202	20	»	»	840	305	1.623
Las Flores	287	287	51	»	»	702	»	1.794
Mallorca	352	352	27	»	»	648	»	1.441
Málaga	296	324	»	»	»	395	»	1.476
Coin	»	»	4	5	30	54	21	93
Melilla	90	34	»	»	»	»	»	136
Murcia	350	381	20	4	48	36	58	1.219
Aguilas	59	31	4	5	35	16	»	209
Alcantarilla	72	56	45	5	43	43	»	61
Archena	94	93	26	5	33	35	»	162
Cartagena	1	»	»	»	»	»	»	66
Cieza	89	33	36	5	60	83	40	206
Molina	25	50	21	5	65	87	»	157
Oviedo	47	47	7	»	»	17	20	285
Sama de Langreo	»	»	»	»	»	25	»	181
Orense	20	2	»	»	»	32	»	156
Barco de Valdeorras	8	»	4	»	»	10	39	137
Palencia	28	»	»	»	»	»	»	231
Palma de Mallorca	185	178	38	»	»	72	»	883
Pamplona	167	157	33	»	»	65	»	439
Tudela	12	7	11	»	»	33	»	71
Pontevedra	27	27	8	»	»	3	9	219
Las Traviesas	155	156	33	6	78	46	»	267
Cangas de Morrazo	38	34	8	5	57	32	1	299
Vigo	180	178	126	5	68	332	3	637
Bouzas	»	»	41	5	75	85	»	287
Teis	96	141	72	5	78	110	»	228
Villagarcía	27	30	65	»	»	56	»	230
San Sebastián	364	449	97	»	»	195	»	624
Santa Cruz de Tenerife	58	58	5	2	28	81	»	117
Santander	117	69	39	»	»	321	»	799
Reinosa	36	30	3	»	»	62	»	227
Santofía	40	»	45	»	»	105	51	211
<i>Suma y sigue</i>	12.932	9.337	3.434	164	2.841	13.567	1.224	49.199

DISPENSARIOS	MATERNOLÓGIA			PUERICULTURA				
	Consul- tas	Análi- sis	Visitas	Confe- rencias	Número de oyentes	Visitas	Vacuna- ciones	Consul- tas
<i>Suma anterior</i>	12.932	9.337	3.434	164	2.841	13.567	1.224	49.199
Torrelavega.....	29	27	»	»	»	»	»	234
Segovia.....	126	126	50	»	»	224	»	517
Sevilla: R. Marcos.....	287	307	38	5	100	319	»	683
Castellar, 50.....	78	71	25	»	»	194	»	254
La Pintada.....	625	225	59	»	»	344	»	543
Betis, 4.....	69	69	29	»	»	545	12	315
Lora del Río.....	16	16	»	3	68	68	»	228
Morón de la Frontera..	78	21	11	»	»	117	8	233
Sanlúcar la Mayor.....	18	30	»	»	»	»	»	90
Utrera.....	47	44	19	»	»	18	»	117
Soria.....	30	11	»	»	»	22	»	121
Tarragona.....	»	»	»	3	»	45	3	239
Reus.....	19	19	23	»	»	46	»	22
Valls.....	26	»	»	»	»	»	»	127
Tortosa.....	24	22	»	»	»	»	»	67
Mora de Ebro.....	»	»	»	»	»	»	»	6
Montblanch.....	3	»	»	»	»	»	»	30
Toledo.....	32	26	17	»	»	111	22	479
Quintanar de la Orden..	33	33	12	»	»	25	»	238
Talavera de la Reina..	92	92	16	»	»	92	»	180
Torrijos.....	11	1	9	»	»	66	»	44
Ocaña.....	4	1	1	»	»	32	»	20
Madridejos.....	15	»	1	»	»	9	»	160
Teruel.....	111	108	85	»	»	40	»	207
Alcañiz.....	23	»	21	»	»	59	»	137
Calamocha.....	10	»	37	»	10	50	13	160
Monreal del Campo ..	17	17	19	1	10	61	»	67
Valencia.....	382	485	»	»	»	»	»	945
Grupo Jesús.....	448	624	»	»	»	»	»	1.255
Grao.....	»	»	»	»	»	»	»	676
Alcira.....	68	68	6	»	»	21	»	177
Gandía.....	101	»	»	»	»	»	»	377
Onteniente.....	19	20	»	»	»	»	»	»
Silla.....	89	89	»	»	»	»	»	198
Sueca.....	87	65	»	»	»	»	18	131
Valladolid.....	210	375	25	»	»	137	527	421
Zamora.....	35	7	30	»	»	70	»	210
Zaragoza.....	384	98	231	»	»	372	»	2.055
Calatayud.....	35	35	»	»	»	150	»	314
Tarazona.....	13	22	»	»	»	»	»	246
TOTALES	16.226	12.491	4.198	176	3.029	16.804	1.827	61.722

Subsidio



de Vejez

**Resumen de las operaciones realizadas
en el mes de septiembre de 1946.**

Empresas afiliadas hasta el mes de septiembre.....	281.094
Empresas liquidantes en el mes de septiembre.....	116.957
Jornales pagados por las Empresas liquidantes en el mes de septiembre, pesetas.....	211.815.615,33
Trabajadores afiliados hasta el mes de septiembre. Trabajadores con cotización en el mes de sep- tiembre	8.264.707
Cuotas cobradas (Régimen general y Censo de an- cianos) en el mes de septiembre, pesetas.....	472.264
Subsidios pagados (Régimen general y Censo de ancianos y de octogenarios) en el mes de sep- tiembre, pesetas.....	6.436.340,25
Ancianos que han percibido el subsidio (Régimen general y Censo de ancianos y de octogenarios) en el mes de septiembre, pesetas.....	20.339.778,04
	263.929

*Promedio de los resultados en el mes de septiem-
bre de 1946.*

Cuota media ingresada por Empresa cotizante.....	54,33
Cuota media ingresada por obrero con cotización...	13,45
Obrero con cotización por Empresa cotizante.....	4,03
Jornal medio devengado por obrero con cotización.	448,51
Jornales medios pagados por Empresa cotizante...	1.811,05
Ancianos que han percibido el subsidio por obrero afiliado al Régimen.....	0,03
Promedio diario de cuotas cobradas en el mes de septiembre, pesetas.....	214.544,67
Promedio diario de pagos en el mes de septiém- bre, pesetas.....	667.992,60

*Tanto por ciento de los resultados en el mes
de septiembre de 1946.*

De Empresas cotizantes en relación con el de afi- liadas al Régimen.....	41,47
De Empresas afiliadas en relación con la población de España (Censo 1940 = 26.014.278).....	1,08
De Empresas cotizantes en relación con la pobla- ción de España (Censo 1940 = 26.014.278).....	0,44
De obreros con cotización en relación con el de afiliados al Régimen.....	5,71

De obreros afiliados al Régimen en relación con la población de España, comprendida entre las edades de dieciséis a sesenta y cinco años (Censo 1930 = 14.281.172)	57,87
De obreros con cotización en relación con la población de España, comprendida entre las edades de dieciséis a sesenta y cinco años (Censo 1930 = 14.281.172)	3,30
De los subsidios pagados en relación con las cuotas cobradas	3,16
Del importe de los subsidios pagados en relación con el de los jornales devengados por los obreros con cotización.....	9,60
De ancianos que perciben el subsidio en relación con la población de España mayor de sesenta y cinco años (Censo de 1930 = 1.489.044).....	17,72

Número índice respecto a recaudación, pagos y subsidios correspondiente a los meses de agosto de los años 1941 a 1946.—Base 1941 = 100.

Número índice de la recaudación obtenida en el mes de septiembre correspondiente a los años de 1941 a 1946.....	}	1941 = 100
		1942 = 63
		1943 = 58
		1944 = 66
		1945 = 64
1946 = 53		
Número índice de la cantidad pagada por subsidios en el mes de septiembre correspondiente a los años de 1941 a 1946.....	}	1941 = 100
		1942 = 89
		1943 = 95
		1944 = 111
		1945 = 93
1946 = 92		
Número índice de los ancianos que han percibido el subsidio en el mes de septiembre correspondiente a los años de 1941 a 1946.....	}	1941 = 100
		1942 = 107
		1943 = 113
		1944 = 122
		1945 = 124
1946 = 119		

Estadística.

Los cuadros numéricos que se publican a continuación se refieren a las materias que en cada caso se indica, y recogen en determinados casos, no sólo los resultados obtenidos en el mes de septiembre a que se refiere esta estadística, sino al arrastre de operaciones a partir de la puesta en marcha del Régimen. Los gráficos que se insertan seguidamente recogen las operaciones correspondientes a los meses de octubre de 1945 a septiembre de 1946, por entender que de esta forma se puede apreciar mejor la marcha del Régimen de Subsidio de vejez e invalidez.

Rama general.—Señalado con el núm. 1 insertamos un cuadro que nos muestra el número de Empresas afiliadas hasta el mes de agosto anterior, una vez deducidas las bajas que se han ido produciendo mensualmente; las altas y bajas ocurridas en el mes de septiembre, el total

de Empresas que se creen activas y el número de las que han cotizado en dicho mes. El gráfico núm. 1 se refiere a las altas ocurridas en los meses de octubre de 1945 a septiembre de 1946.

El cuadro núm. 2 refleja el número de obreros afiliados hasta el mes de agosto pasado, las altas ocurridas en el mes de septiembre, el total de afiliados al Régimen hasta dicho mes y el número de obreros por los que se ha cotizado en el referido mes. El gráfico núm. 2 se contrae a mostrarnos las altas ocurridas en los meses de octubre de 1945 a septiembre de 1946.

Señalado con el núm. 3 insertamos un cuadro por el que podemos apreciar la recaudación obtenida en el mes de septiembre. El gráfico número 3 recoge la cifra recaudada en los meses de octubre de 1945 a septiembre de 1946.

Se refiere el cuadro núm. 4 a las prestaciones satisfechas en el mes de septiembre. Se contrae el gráfico señalado con el núm. 4 a indicar la cantidad pagada a subsidiados en los meses de octubre de 1945 a septiembre de 1946.

Contiene el cuadro señalado con el núm. 5 el número de ancianos que han percibido el subsidio en el mes de agosto anterior, el número de altas y bajas ocurridas en el mes de septiembre y el número total de ancianos que han percibido el subsidio en este último mes. El gráfico se refiere a indicar el número de ancianos que han producido alta como beneficiarios en los meses de octubre de 1945 a septiembre de 1946.

Régimen transitorio: Censo de ancianos.—Se contrae el cuadro número 6 a exponer la cifra recaudada por cuotas conforme a "Baremo". El cuadro correspondiente a este número se refiere a las cuotas cobradas en los meses de octubre de 1945 a septiembre de 1946.

El cuadro núm. 7 señala el número de ancianos que han percibido el subsidio en el mes de agosto anterior, el número de altas y bajas ocurridas en el mes de septiembre y el número total de ancianos que han percibido el subsidio en este último mes. El correspondiente gráfico núm. 7 se circunscribe a indicar las altas registradas en los meses de octubre de 1945 a septiembre de 1946.

Con el núm. 8 insertamos un cuadro relativo a las prestaciones satisfechas en el mes. Y su correspondiente cuadro núm. 8 se refiere a exponer gráficamente las pesetas pagadas por subsidios durante los meses de octubre de 1945 a septiembre de 1946.

Régimen transitorio: Censo de octogenarios.—Y, por último, insertamos los cuadros números 9 y 10, que se refieren a los ancianos que han percibido el subsidio y al importe en pesetas a que se elevan las prestaciones satisfechas por dicho concepto en el mes de septiembre.

Rama Industrial: Empresas afiliadas al Régimen

DELEGACIONES	Fin del mes anterior	MES ACTUAL			Cotizantes
		Altas	Bajas	Total	
Alava.....	1.685	57	59	1.683	1.665
Albacete.....	2.957	45	27	2.975	1.156
Alicante.....	6.986	34	44	6.976	3.147
Almería.....	3.144	12	»	3.156	1.129
Avila.....	1.835	20	3	1.852	820
Badajoz.....	4.486	14	6	4.494	1.674
Baleares (1).....	8.231	»	»	8.231	»
Barcelona (1).....	43.018	»	»	43.018	»
Burgos.....	3.911	37	»	3.948	1.652
Cáceres.....	3.228	21	3	3.246	1.105
Cádiz.....	6.004	16	4	6.016	2.450
Castellón.....	2.706	26	»	2.732	1.720
Ceuta.....	708	24	»	732	260
Ciudad Real.....	4.163	18	1	4.180	1.161
Córdoba.....	4.630	23	3	4.650	1.707
Coruña (La).....	6.679	29	»	6.708	547
Cuenca.....	1.245	9	27	1.227	509
Gerona.....	5.632	18	1	5.649	2.974
Granada.....	3.826	26	13	3.839	2.631
Guadalajara.....	1.192	13	6	1.199	739
Guipúzcoa.....	6.789	45	22	6.812	614
Huelva.....	3.700	13	»	3.713	1.449
Huesca.....	1.951	24	20	1.955	1.473
Jaén.....	4.730	25	12	4.743	1.592
Las Palmas.....	2.516	34	13	2.537	1.631
León.....	3.344	46	18	3.372	1.339
Lérida.....	2.953	17	10	2.960	1.506
Logroño.....	2.597	14	3	2.608	1.402
Lugo.....	1.945	19	18	1.946	1.071
Madrid (2).....	33.225	625	40	33.810	32.783
Málaga.....	7.160	»	2	7.158	3.069
Melilla.....	1.000	18	5	1.013	565
Murcia.....	4.625	45	43	4.627	2.270
Navarra.....	8.179	114	21	8.272	2.486
Orense.....	1.449	14	10	1.453	809
Oviedo.....	5.470	76	»	5.546	2.669
Palencia.....	1.137	15	11	1.141	1.210
Pontevedra.....	5.335	37	»	5.372	2.268
Salamanca.....	2.826	75	20	2.881	1.609
Santa Cruz Tenerife..	3.358	3	»	3.361	1.014
Santander.....	4.106	34	2	4.138	1.538
Segovia.....	2.250	11	»	2.261	819
Sevilla.....	9.399	76	12	9.463	3.667
Soria.....	991	6	4	993	524
Tarragona.....	4.765	24	»	4.789	1.892
Teruel.....	1.532	12	»	1.544	524
Toledo.....	3.019	77	»	3.096	426
Valencia.....	13.927	79	94	13.912	8.368
Valladolid.....	3.357	33	4	3.386	1.604
Vizcaya.....	6.824	38	5	6.857	3.205
Zamora.....	2.144	10	8	2.146	625
Zaragoza.....	7.539	86	7	7.618	3.890
TOTALES.....	280.408	2.187	601	281.994	116.957

(1) Faltan datos.—(2) Datos de agosto y septiembre.

SUBSIDIO DE VEJEZ

Aplicación de

EMPRESAS INDUSTRIALES

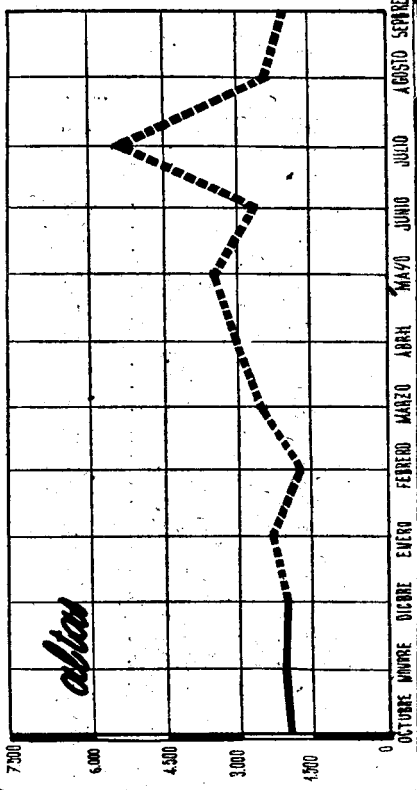
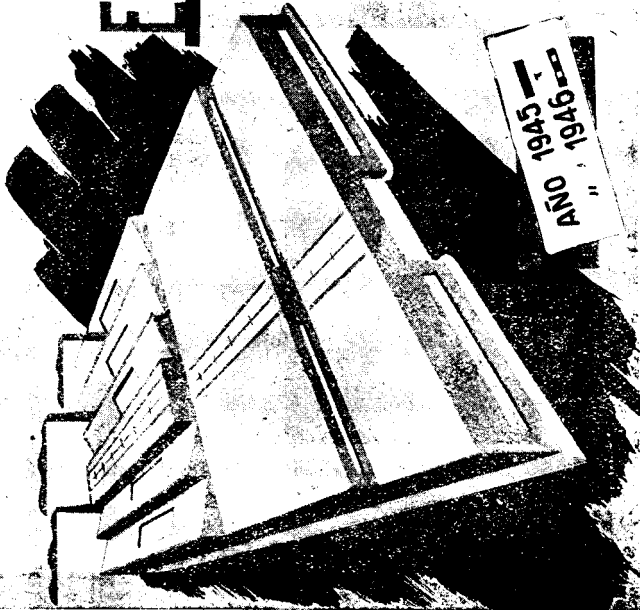

Rama Industrial: Trabajadores afiliados al Régimen

DELEGACIONES	Fin del mes anterior	MES ACTUAL		Con cotización durante el mes
		Altas	Total	
Alava	39.309	506	39.815	3.639
Albacete.....	71.752	390	72.142	3.616
Alicante.....	216.544	582	217.106	11.092
Almería.....	70.770	121	70.891	4.026
Ávila.....	31.917	312	32.229	3.150
Badajoz.....	113.005	411	113.416	10.910
Baleares.....	141.703	»	141.703	»
Barcelona.....	1.062.224	»	1.062.224	»
Burgos	90.235	532	90.767	6.708
Cáceres.....	82.293	212	82.505	3.708
Cádiz.....	165.989	454	166.443	7.917
Castellón.....	155.310	484	155.794	5.390
Ceuta.....	23.318	156	23.474	1.441
Ciudad Real.....	89.924	333	90.257	3.172
Córdoba.....	131.095	413	131.508	7.324
Coruña (La).....	126.674	698	127.372	4.641
Cuenca.....	36.200	62	36.262	1.427
Gerona.....	99.491	529	100.020	10.107
Granada.....	117.055	1.197	118.252	9.025
Guadalajara.....	32.021	144	32.165	2.429
Guipúzcoa.....	181.550	972	182.522	5.416
Huelva.....	98.929	155	99.084	11.046
Huesca.....	69.016	586	69.602	5.895
Jaén.....	160.141	277	160.418	5.766
Las Palmas.....	120.599	661	121.260	7.150
León.....	134.674	794	135.468	10.180
Lérida.....	67.125	641	67.766	5.869
Logroño.....	72.822	265	73.087	5.902
Lugo.....	48.701	367	49.068	3.347
Madrid.....	1.153.383	13.195	1.166.578	144.336
Málaga.....	163.128	»	163.128	10.231
Melilla.....	25.661	172	25.833	2.466
Murcia.....	287.870	705	288.575	8.992
Navarra.....	97.095	743	97.838	6.517
Orense.....	55.127	173	55.300	2.219
Oviedo.....	265.780	852	266.632	9.280
Palencia.....	47.506	270	47.776	4.985
Pontevedra.....	194.592	682	195.274	8.631
Salamanca.....	88.565	782	89.347	4.053
Santa Cruz de Tenerife.....	116.064	64	116.128	5.624
Santander.....	145.460	1.045	146.505	5.917
Segovia.....	48.333	411	48.744	3.026
Sevilla.....	282.897	1.005	283.902	15.366
Soria.....	28.310	108	28.418	1.726
Tarragona.....	136.983	474	137.457	6.072
Teruel.....	52.492	174	52.666	2.952
Toledo.....	70.128	236	70.364	3.047
Valencia.....	493.692	4.694	498.386	35.487
Valladolid.....	89.414	431	89.845	5.016
Vizcaya.....	248.834	807	249.641	9.815
Zamora.....	58.262	268	58.530	2.394
Zaragoza.....	223.843	1.377	225.220	13.819
TOTALES	8.223.805	40.902	8.264.707	472.264

SUBSIDIO DE VEJEZ

Trabajadores afiliados

al REGIMEN

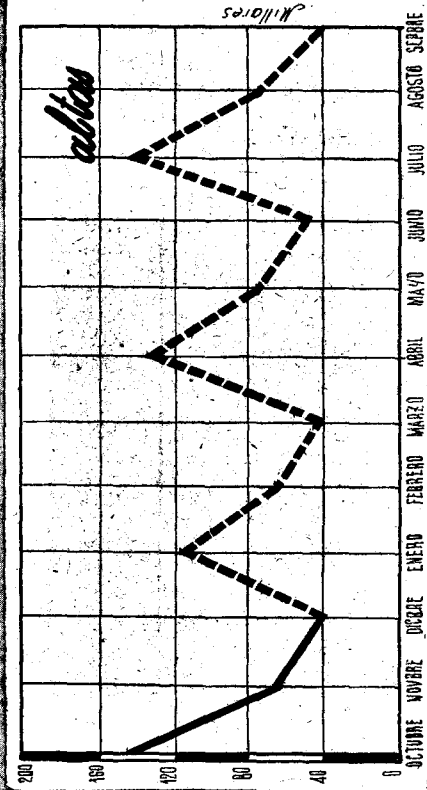
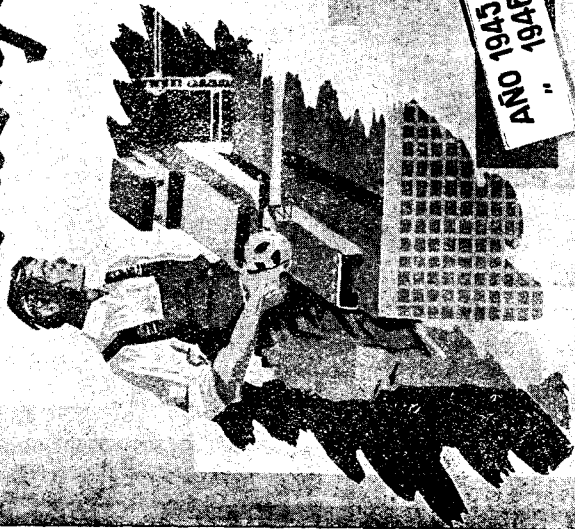

Rama Industrial: Cuotas recaudadas

DELEGACIONES	Fin del mes anterior	Mes actual	Total
Alava.....	1.118.922,80	35.297,49	1.154.220,29
Albacete.....	1.106.587,67	33.346,50	1.139.934,17
Alicante.....	4.985.607,16	98.819,65	5.084.426,81
Almería.....	917.675,55	37.673,46	955.349,01
Ávila.....	349.507,04	28.936,53	378.443,57
Badajoz.....	1.144.719,51	93.328,10	1.238.047,61
Baleares (1).....	3.088.340,46	»	3.088.340,46
Barcelona (1).....	42.066.467,87	»	42.066.467,87
Burgos.....	1.387.223,56	61.530,—	1.448.753,56
Cáceres.....	782.795,88	28.812,48	811.608,36
Cádiz.....	3.279.564,88	80.254,77	3.359.819,65
Castellón.....	1.671.091,07	49.453,01	1.720.544,08
Ceuta.....	473.693,41	17.681,98	491.375,39
Ciudad Real.....	1.646.813,27	29.053,56	1.675.866,83
Córdoba.....	2.790.706,27	78.405,89	2.869.112,16
Coruña (La).....	3.206.980,46	111.537,32	3.318.517,78
Cuenca.....	443.373,65	17.072,09	460.445,74
Gerona.....	2.978.333,79	84.594,25	3.062.928,04
Granada.....	1.872.480,90	76.478,95	1.948.959,85
Guadalajara.....	509.605,85	20.541,78	530.147,63
Guipúzcoa.....	6.232.233,75	146.283,04	6.378.516,79
Huelva.....	1.735.939,69	120.637,39	1.856.577,08
Huesca.....	871.361,60	47.476,89	918.838,49
Jaén.....	2.078.036,64	56.430,56	2.134.467,20
Las Palmas.....	1.865.569,80	68.585,58	1.934.155,38
León.....	2.703.389,75	163.755,78	2.867.145,53
Lérida.....	1.443.881,19	56.447,72	1.500.328,91
Logroño.....	1.169.608,23	47.992,01	1.217.600,24
Lugo.....	591.274,22	22.538,98	613.813,20
Madrid (2).....	23.237.247,12	2.553.162,18	25.790.409,30
Málaga.....	2.525.644,—	90.727,77	2.616.371,77
Melilla.....	556.605,40	24.985,68	581.591,08
Murcia.....	3.238.601,75	88.292,46	3.326.894,21
Navarra.....	1.990.803,03	85.319,50	2.076.122,53
Orense.....	788.074,93	13.895,20	801.970,13
Oviedo.....	10.618.998,64	91.314,29	10.710.312,93
Palencia.....	1.183.374,88	42.270,49	1.225.645,37
Pontevedra.....	2.530.657,32	63.658,14	2.594.315,46
Salamanca.....	1.271.416,63	36.210,46	1.307.627,09
Santa Cruz de Tenerife..	2.716.982,32	62.664,99	2.779.647,31
Santander.....	3.254.142,78	63.726,11	3.317.868,89
Segovia.....	635.612,72	29.096,95	664.709,67
Sevilla.....	6.352.565,25	309.296,03	6.661.861,28
Soria.....	298.045,67	15.384,69	313.430,36
Tarragona.....	1.876.576,86	58.692,51	1.935.269,37
Teruel.....	755.977,83	25.410,15	781.387,98
Toledo.....	1.077.968,87	25.292,09	1.103.260,96
Valencia.....	10.594.536,50	622.311,86	11.216.848,36
Valladolid.....	1.528.915,19	46.592,38	1.575.507,57
Vizcaya.....	9.719.213,30	132.582,78	9.851.796,08
Zamora.....	647.034,79	19.491,43	666.526,22
Zaragoza.....	5.017.149,—	141.124,56	5.158.273,56
TOTALES.....	186.927.930,70	6.354.468,46	193.282.399,16

(1) Faltan datos.—(2) Datos de agosto y septiembre.

SUBSIDIO DE VEJEZ

RECAUDACION

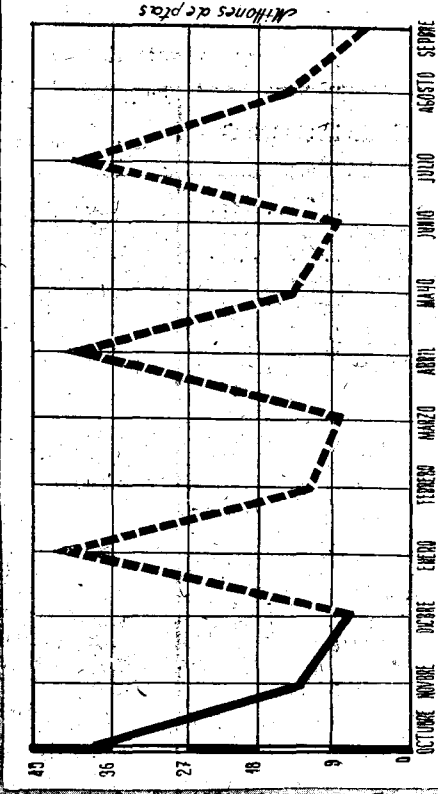
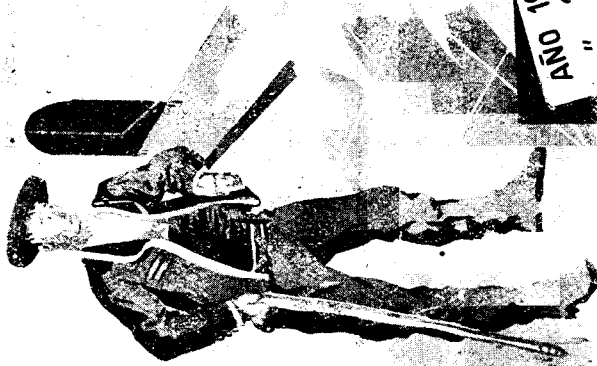

Rama Industrial y Agrícola: Prestaciones

DELEGACIONES	Fin del mes anterior	Mes actual	Total
Alava.....	565.395,65	61.496,48	626.892,13
Albacete.....	875.336,62	90.716,46	966.053,08
Alicante.....	5.208.063,98	475.953,18	5.684.017,16
Almería.....	1.218.456,87	140.467,94	1.358.924,81
Avila.....	1.129.302,57	157.217,67	1.286.520,24
Badajoz.....	2.438.870,15	406.428,44	2.845.298,59
Baleares.....	3.892.279,26	»	3.892.279,26
Barcelona.....	13.430.849,14	»	13.430.849,14
Burgos.....	1.682.250,39	251.486,66	1.933.737,05
Cáceres.....	1.996.634,76	103.270,75	2.099.905,51
Cádiz.....	3.381.781,91	393.710,62	3.775.492,53
Castellón.....	2.588.464,—	148.899,23	2.737.363,23
Ceuta.....	196.187,62	24.763,96	220.951,58
Ciudad Real.....	1.055.088,07	171.220,37	1.226.308,44
Córdoba.....	5.846.542,16	992.173,34	6.838.715,50
Coruña (La).....	1.809.731,72	225.733,52	2.035.465,24
Cuenca.....	915.866,16	22.756,42	938.622,58
Gerona.....	2.427.146,24	269.306,84	2.696.453,08
Granada.....	4.259.708,67	461.496,07	4.721.204,74
Guadalajara.....	448.276,50	53.215,50	501.492,—
Guipúzcoa.....	2.732.861,27	237.542,23	2.970.403,50
Huelva.....	2.689.613,77	330.848,10	3.020.461,87
Huesca.....	1.806.793,54	218.542,85	2.025.336,39
Jaén.....	6.010.021,81	920.039,42	6.930.061,23
Las Palmas.....	1.262.919,32	211.891,54	1.474.910,86
León.....	1.321.043,40	141.543,68	1.462.587,08
Lérida.....	403.350,—	47.250,—	450.600,—
Logroño.....	1.387.527,84	77.737,14	1.465.264,98
Lugo.....	500.354,34	66.476,26	566.830,60
Madrid.....	2.935.087,49	804.253,70	3.739.341,19
Málaga.....	5.402.956,—	735.911,44	6.138.867,44
Mejilla.....	257.021,44	40.006,98	297.028,42
Murcia.....	3.174.572,81	415.539,57	3.590.112,38
Navarra.....	1.888.460,27	251.310,27	2.139.770,54
Orense.....	207.371,88	36.000,19	243.372,07
Oviedo.....	3.137.233,80	443.644,86	3.580.878,66
Palencia.....	1.169.312,04	36.380,83	1.205.692,87
Pontevedra.....	1.640.496,18	172.534,77	1.813.030,95
Salamanca.....	3.217.431,04	333.052,73	3.550.483,77
Santa Cruz de Tenerife.....	1.385.425,20	200.910,—	1.586.335,20
Santander.....	1.862.634,58	271.906,74	2.134.541,32
Segovia.....	974.928,16	119.341,58	1.094.269,74
Sevilla.....	9.063.336,87	1.133.523,18	10.196.860,05
Soria.....	812.420,28	116.168,16	928.588,44
Tarragona.....	1.441.697,40	77.790,56	1.519.487,96
Teruel.....	1.179.954,93	184.091,89	1.364.046,82
Toledo.....	1.580.084,89	8.227,23	1.588.312,12
Valencia.....	5.287.028,01	793.572,75	6.080.600,76
Valladolid.....	2.726.534,50	265.057,48	2.991.591,98
Vizcaya.....	3.453.431,60	437.699,22	3.891.130,82
Zamora.....	1.073.604,22	127.216,96	1.200.821,18
Zaragoza.....	4.219.867,40	469.563,18	4.689.430,58
TOTALES.....	131.571.608,72	14.175.988,94	145.747.597,66

SUBSIDIO DE VEJEZ

PRESTACIONES

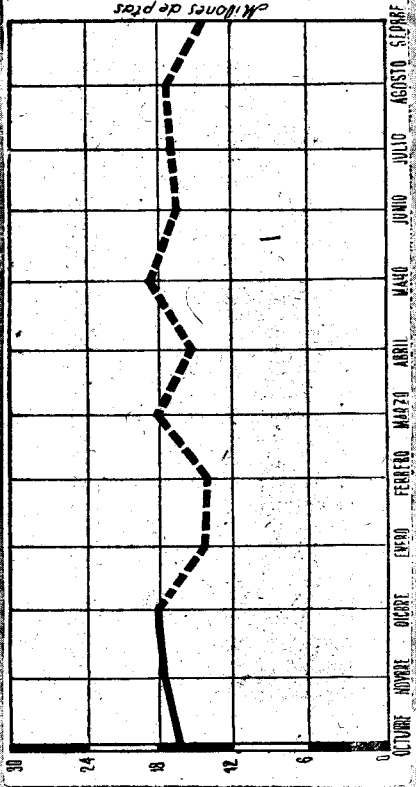
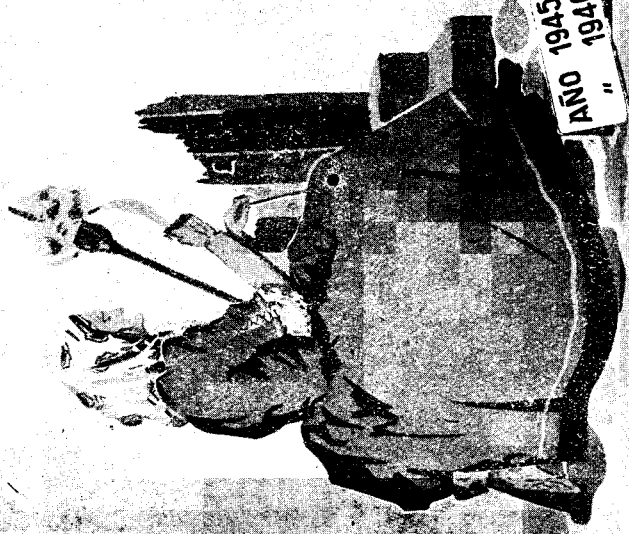

Rama Industrial y Agrícola: Subsidiados

DELEGACIONES	ANCIANOS QUE HAN PERCIBIDO EL SUBSIDIO			
	En el mes anterior	Altas	Bajas	En el mes de la fecha
Alava.....	788	12	11	789
Albacete.....	1.098	63	8	1.153
Alicante.....	6.820	187	22	6.985
Almería.....	1.471	75	15	1.531
Ávila.....	1.345	70	12	1.403
Badajoz.....	2.560	211	130	2.641
Baleares.....	5.725	184	20	5.889
Barcelona.....	21.349	474	90	21.733
Burgos.....	2.287	76	26	2.339
Cáceres.....	2.364	142	14	2.492
Cádiz.....	4.008	204	40	4.172
Castellón.....	3.658	56	16	3.698
Ceuta.....	261	11	2	270
Ciudad Real.....	1.424	79	7	1.496
Córdoba.....	7.117	216	93	7.240
Coruña (La).....	2.588	41	13	2.616
Cuenca.....	1.081	61	10	1.132
Gerona.....	3.370	56	12	3.414
Granada.....	4.741	169	44	4.836
Guadalajara.....	557	25	17	565
Guipúzcoa.....	4.332	152	22	4.462
Huelva.....	3.201	94	44	3.251
Huesca.....	2.437	88	11	2.514
Jaén.....	6.892	200	144	6.948
Las Palmas.....	1.735	81	10	1.806
León.....	1.881	36	20	1.897
Lérida.....	610	22	13	619
Logroño.....	1.891	64	14	1.941
Lugo.....	688	16	3	701
Madrid.....	5.095	171	36	5.230
Málaga.....	7.388	195	74	7.509
Mejilla.....	362	11	5	368
Murcia.....	4.749	58	33	4.774
Nayarra.....	2.577	34	16	2.595
Orense.....	306	2	3	305
Oviedo.....	5.030	72	20	5.082
Palencia.....	1.564	67	6	1.625
Pontevedra.....	2.245	19	13	2.251
Salamanca.....	3.936	217	26	4.127
Sta. Cruz de Tenerife.....	1.877	117	6	1.988
Santander.....	2.786	31	28	2.789
Segovia.....	1.379	89	3	1.465
Sevilla.....	12.227	244	124	12.347
Soria.....	1.035	76	7	1.104
Tarragona.....	2.048	49	6	2.091
Teruel.....	1.636	44	10	1.670
Toledo.....	1.645	137	10	1.772
Valencia.....	10.111	240	46	10.305
Valladolid.....	3.270	153	22	3.401
Vizcaya.....	4.788	76	29	4.835
Zamora.....	1.301	125	17	1.409
Zaragoza.....	5.568	151	25	5.694
TOTALES.....	181.204	5.543	1.448	185.299

SUBSIDIO DE VEJEZ

SUBSIDIADOS

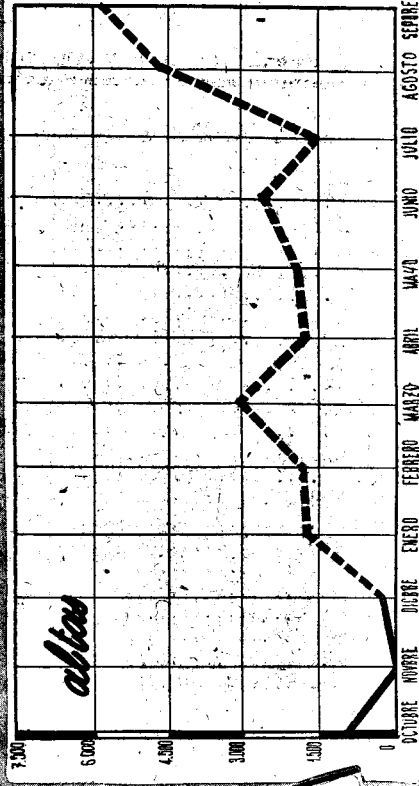

(Régimen transitorio: Censo)

Rama Industrial y Agrícola: Cuotas recaudadas

DELEGACIONES	Fin del mes anterior	Mes actual	Total
Alava.....	1.269,80	»	1.269,80
Albacete.....	27.661,57	720,—	28.381,57
Alicante.....	40.355,98	1.608,20	41.964,18
Almería.....	22.054,33	1.804,96	23.859,29
Ávila.....	5.114,30	310,05	5.424,35
Badajoz.....	19.463,06	2.605,46	22.068,52
Baleares.....	118.990,05	»	118.990,05
Barcelona.....	39.003,79	»	39.003,79
Burgos.....	772,45	»	772,45
Cáceres.....	4.302,72	351,03	4.653,75
Cádiz.....	22.968,60	2.128,70	25.097,30
Castellón.....	12.680,99	433,67	13.114,66
Ceuta.....	620,83	»	620,83
Ciudad Real.....	12.402,17	3.911,52	16.313,69
Córdoba.....	51.889,10	2.928,99	54.818,09
Coruña (La).....	58.442,76	1.340,65	59.783,41
Cuenca.....	23.614,73	5.549,21	29.163,94
Gerona.....	4.198,97	»	4.198,97
Granada.....	79.760,63	2.649,13	82.409,86
Guadalajara.....	2.025,85	»	2.025,85
Guipúzcoa.....	3.229,51	»	3.229,51
Huelva.....	9.943,26	180,—	10.123,26
Huesca.....	3.867,39	1.032,32	4.899,71
Jaén.....	75.336,61	5.659,75	81.006,36
Las Palmas.....	39.795,66	385,74	40.181,40
León.....	984,97	»	984,97
Lérida.....	4.849,50	180,—	5.029,50
Logroño.....	1.437,67	»	1.437,67
Lugo.....	7.924,82	1.887,73	9.812,55
Madrid.....	17.540,20	924,57	18.464,77
Málaga.....	112.536,37	17.907,12	130.443,49
Melilla.....	266,30	»	266,30
Murcia.....	194.205,87	10.225,77	204.431,64
Navarra.....	964,24	360,—	1.324,24
Orense.....	11.126,08	2.533,57	13.659,65
Oviedo.....	9.967,38	1.842,98	11.810,36
Palencia.....	2.585,88	»	2.585,88
Pontevedra.....	38.619,94	540,—	39.159,94
Salamanca.....	4.138,70	»	4.138,70
Santa Cruz de Tenerife.....	10.721,90	180,—	10.801,90
Santander.....	30.361,06	752,33	31.113,39
Segovia.....	6.351,72	294,57	6.646,29
Sevilla.....	79.012,17	350,37	79.362,54
Soria.....	579,85	»	579,85
Tarragona.....	26.820,85	1.913,12	28.723,97
Teruel.....	8.147,81	»	8.147,81
Toledo.....	5.448,26	232,86	5.681,12
Valencia.....	103.166,86	6.552,68	109.719,54
Valladolid.....	948,15	180,—	1.128,15
Vizcaya.....	5.918,60	»	5.918,60
Zamora.....	1.577,19	»	1.577,19
Zaragoza.....	8.707,83	1.404,74	10.112,57
TOTALES.....	1.376.575,36	81.871,79	1.456.447,17

SUBSIDIO DE VEJEZ

Regimen Transitorio. Censo

RECAUDACION

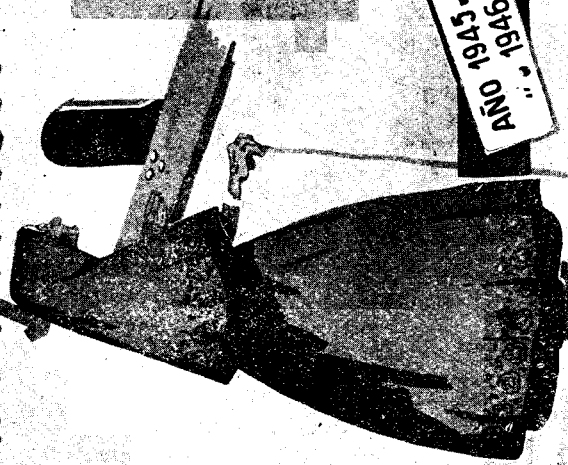

ANO 1945
" " 1946

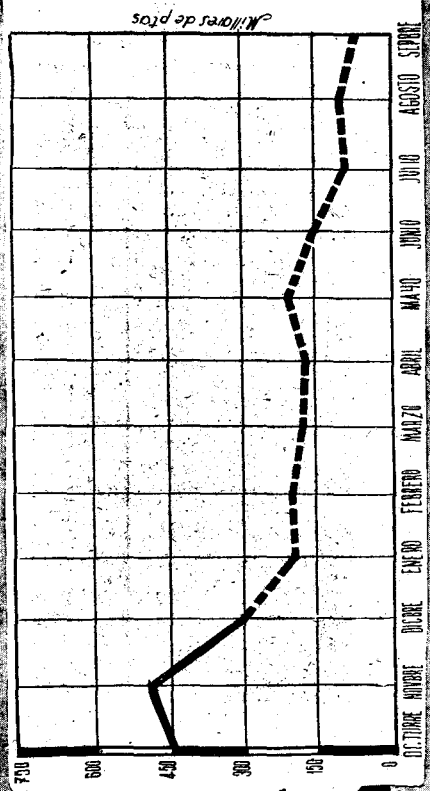

(Régimen transitorio: Censo)

Rama Industrial y Agrícola: Subsidiados

DELEGACIONES	ANCIANOS QUE HAN PERCIBIDO EL SUBSIDIO			
	En el mes anterior	Altas	Bajas	En el mes de la fecha
Alava.....	91	»	2	89
Albacete.....	1.659	4	13	1.650
Alicante.....	4.170	10	11	4.169
Almería.....	1.710	11	3	1.718
Ávila.....	384	»	2	382
Badajoz.....	1.255	7	72	1.190
Baleares (1).....	6.794	7	30	6.771
Barcelona (1).....	2.103	11	34	2.080
Burgos.....	362	4	4	362
Cáceres.....	1.354	4	5	1.353
Cádiz.....	975	5	9	971
Castellón.....	1.632	1	16	1.617
Ceuta.....	24	»	»	24
Ciudad Real.....	684	8	3	689
Córdoba.....	3.919	10	37	3.892
Coruña (La).....	2.357	6	16	2.347
Cuenca.....	852	7	19	840
Gérona.....	597	1	2	596
Granada.....	3.859	16	24	3.851
Guadalajara.....	304	»	13	291
Guipúzcoa.....	228	1	1	228
Huelva.....	1.001	1	17	985
Huesca.....	529	4	6	527
Jaén.....	3.862	18	73	3.807
Las Palmas.....	2.385	11	16	2.380
León.....	384	»	6	378
Lérida.....	168	8	6	170
Logroño.....	490	3	4	489
Lugo.....	288	2	1	289
Madrid (2).....	1.149	7	15	1.141
Málaga.....	3.239	49	29	3.259
Mejilla.....	66	1	»	67
Murcia.....	5.623	25	51	5.597
Navarra.....	1.193	3	6	1.190
Orense.....	662	3	8	657
Oviedo.....	1.058	6	3	1.059
Palencia.....	177	1	1	177
Pontevedra.....	1.175	6	»	1.181
Salamanca.....	1.369	1	12	1.358
Santa Cruz de Tenerife.....	1.690	16	11	1.695
Santander.....	797	4	4	797
Segovia.....	266	»	»	266
Sevilla.....	3.697	14	26	3.685
Soria.....	160	»	3	157
Tarragona.....	810	9	3	816
Teruel.....	347	4	2	349
Toledo.....	1.081	»	15	1.066
Valencia.....	5.125	10	44	5.091
Valladolid.....	407	1	3	405
Vizcaya.....	498	»	3	495
Zamora.....	472	»	5	467
Zaragoza.....	1.123	1	14	1.110
TOTALES.....	76.604	321	705	76.220

(1) Faltan datos.—(2) Datos de agosto y septiembre.

SUBSIDIO DE VEJEZ

Regimen Transitorio. Censo

SUBSIDIADOS

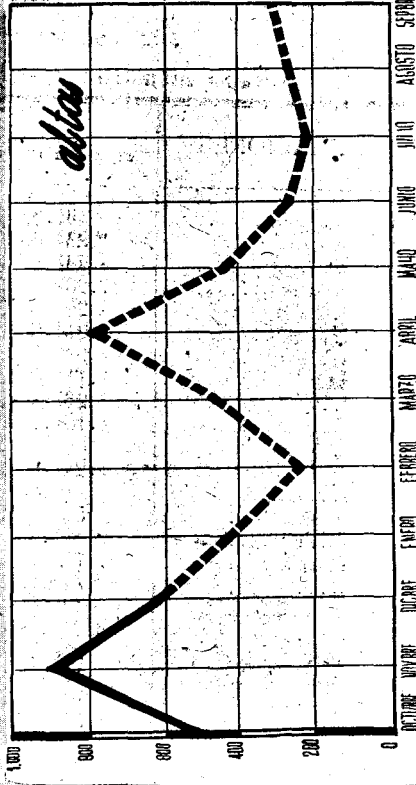

(Régimen transitorio: Censo)

Rama Industrial y Agrícola: Prestaciones

DELEGACIONES	Fin del mes anterior	Mes actual	Total
Alava.....	61.830,—	7.240,—	68.670,—
Albacete.....	1.234.393,70	137.370,96	1.371.964,66
Alicante.....	3.237.821,82	422.578,28	3.660.400,10
Almería.....	1.267.183,79	146.001,98	1.413.185,77
Avila.....	294.540,24	33.135,—	327.675,24
Badajoz.....	1.214.627,74	139.574,02	1.354.201,76
Baleares.....	4.830.972,38	»	4.830.972,38
Barcelona.....	1.114.511,88	»	1.114.511,88
Burgos.....	262.766,—	35.782,—	298.548,—
Cáceres.....	1.154.185,77	12.606,98	1.166.792,75
Cádiz.....	686.447,25	64.440,—	750.887,25
Castellón.....	1.247.985,98	37.065,32	1.285.051,30
Ceuta.....	18.560,—	1.890,—	20.450,—
Ciudad Real.....	504.465,52	80.073,94	584.540,48
Córdoba.....	2.696.242,40	330.263,12	3.026.505,52
Coruña (La).....	1.725.761,28	182.674,42	1.908.435,70
Cuenca.....	743.081,84	9.601,48	752.683,32
Gerona.....	438.010,20	40.378,85	478.389,05
Granada.....	3.287.654,—	372.785,57	3.660.439,57
Guadalajara.....	239.161,52	21.920,—	265.081,52
Guipúzcoa.....	175.283,80	28.372,86	203.656,66
Huelva.....	776.705,—	87.895,—	264.600,—
Huesca.....	371.015,26	55.802,97	426.818,23
Jaén.....	3.033.835,09	430.098,—	3.463.933,09
Las Palmas.....	1.761.093,—	285.726,60	2.046.819,60
León.....	271.074,80	23.098,—	294.172,80
Lérida.....	124.447,50	16.717,50	141.165,—
Logroño.....	359.708,50	12.109,15	371.817,65
Lugo.....	217.045,84	26.151,98	243.197,87
Madrid.....	650.631,64	171.647,78	822.279,42
Málaga.....	2.903.169,08	240.434,23	3.143.603,31
Melilla.....	52.026,—	5.670,—	57.696,—
Murcia.....	4.068.950,49	526.764,41	4.595.714,90
Navarra.....	890.491,40	116.072,96	1.006.564,36
Orense.....	507.823,86	101.671,98	609.495,84
Oviedo.....	742.223,36	81.066,50	823.289,86
Palencia.....	131.723,44	3.540,—	135.263,46
Pontevedra.....	931.580,—	112.895,—	1.044.475,—
Salamanca.....	1.011.371,67	95.572,48	1.106.944,09
Santa Cruz de Tenerife.....	1.136.505,—	182.160,—	1.318.665,—
Santander.....	585.658,20	63.615,80	649.274,—
Segovia.....	217.170,—	24.390,—	241.560,—
Sevilla.....	2.796.608,15	468.075,51	3.264.683,66
Soria.....	117.831,52	14.593,94	132.425,46
Tarragona.....	681.383,28	33.676,16	715.059,44
Teruel.....	266.607,12	31.278,34	297.885,46
Toledo.....	853.580,18	31.013,63	884.593,81
Valencia.....	2.960.789,75	411.276,80	3.372.066,55
Valladolid.....	278.224,27	14.350,—	292.574,27
Vizcaya.....	374.970,22	44.410,64	419.380,86
Zamora.....	392.125,12	41.451,98	433.577,10
Zaragoza.....	906.336,32	87.371,98	993.708,30
TOTALES.....	56.807.793,17	5.948.554,06	62.756.347,23

SUBSIDIO DE VEJEZ

Regimen Transitorio. Censo

PRESTACIONES

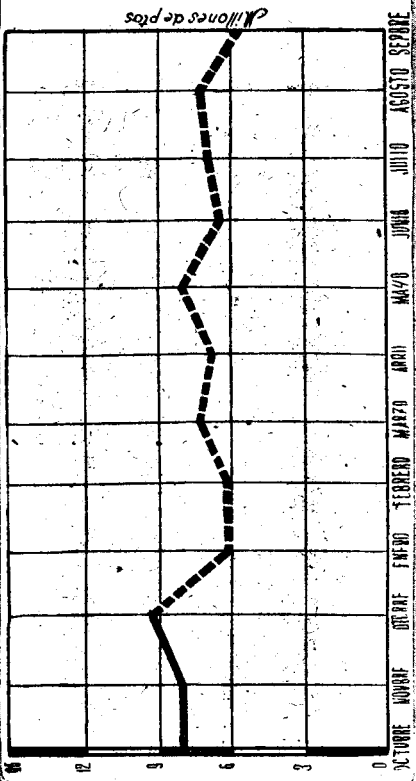

OCTUBRE NOVIEMBRE DICIEMBRE ENERO FEBRERO MARZO ABRIL MAYO JUNIO JULIO AGOSTO SEPTIEMBRE

(Censo de octogenarios)

Rama Industrial y Agrícola: Subsidiados

DELEGACIONES	ANCIANOS QUE HAN PERCIBIDO EL SUBSIDIO			
	En el mes anterior	Altas	Bajas	En el mes de la fecha
Alava.....	1	»	»	1
Albacete.....	16	»	»	16
Alicante.....	123	» 2	»	125
Almería.....	41	»	1	40
Ávila.....	7	»	»	7
Badajoz.....	18	»	1	15
Baleares (1).....	249	» 3	3	249
Barcelona (1).....	156	»	7	149
Burgos.....	8	»	»	8
Cáceres.....	12	»	»	12
Cádiz.....	19	»	»	19
Castellón.....	80	1	»	81
Ceuta.....	3	»	»	3
Ciudad Real.....	8	»	1	7
Córdoba.....	49	»	3	46
Coruña (La).....	68	1	»	69
Cuenca.....	5	»	»	5
Gerona.....	28	»	1	27
Granada.....	38	1	2	35
Guadalajara.....	»	»	»	»
Guipúzcoa.....	3	»	»	3
Huelva.....	32	»	»	32
Huesca.....	28	»	»	28
Jaén.....	82	»	»	82
Las Palmas.....	30	1	2	29
León.....	8	»	»	8
Lérida.....	12	»	1	11
Logroño.....	7	»	»	7
Lugo.....	36	»	»	36
Madrid (2).....	64	»	»	64
Málaga.....	221	»	10	211
Melilla.....	»	»	»	»
Murcia.....	89	»	»	89
Navarra.....	28	»	»	28
Orense.....	55	»	2	53
Oviedo.....	47	»	»	47
Palencia.....	7	»	»	7
Pontevedra.....	47	»	»	47
Salamanca.....	33	»	»	33
Sta. Cruz de Tenerife.....	25	1	2	24
Santander.....	66	»	1	65
Segovia.....	6	»	»	6
Sevilla.....	105	»	1	104
Soria.....	4	»	1	3
Tarragona.....	51	»	1	50
Teruel.....	13	»	1	12
Toledo.....	21	»	»	21
Valencia.....	322	»	2	320
Valladolid.....	12	»	1	11
Vizcaya.....	12	»	»	12
Zamora.....	10	»	»	10
Zaragoza.....	43	»	»	43
TOTALES.....	2.444	10	44	2.410

(1) Faltan datos.—(2) Datos de agosto y septiembre.

(Censo de octogenarios)

Rama Industrial y Agrícola: Prestaciones

DELEGACIONES	Fin del mes anterior	Mes actual	Total
Alava.....	720,—	90,—	810,—
Albacete.....	18.368,40	1.154,80	19.523,20
Alicante.....	103.590,—	3.230,—	106.820,—
Almería.....	33.900,—	3.600,—	37.500,—
Ávila.....	4.478,—	503,50	4.981,50
Badajoz.....	10.170,—	2.340,—	12.510,—
Baleares.....	199.930,—	»	199.930,—
Barcelona.....	74.772,—	»	74.772,—
Burgos.....	8.258,96	900,—	9.158,96
Cáceres.....	12.010,—	2.430,—	14.440,—
Cádiz.....	15.650,—	2.160,—	17.810,—
Castellón.....	73.572,—	3.780,—	77.352,—
Ceuta.....	2.160,—	270,—	2.430,—
Ciudad Real.....	7.380,—	900,—	8.280,—
Córdoba.....	38.266,23	5.460,—	43.726,23
Coruña (La).....	67.835,94	6.210,—	74.045,94
Cuenca.....	3.240,—	90,—	3.330,—
Gerona.....	22.860,—	1.620,—	24.480,—
Granada.....	42.204,—	3.960,—	46.164,—
Guadalajara.....	720,—	90,—	810,—
Guipúzcoa.....	3.870,—	450,—	4.320,—
Huelva.....	27.400,—	3.150,—	30.550,—
Huesca.....	23.490,—	2.610,—	26.100,—
Jaén.....	61.470,—	9.180,—	70.650,—
Las Palmas.....	31.590,—	7.020,—	38.610,—
León.....	10.080,—	540,—	10.620,—
Lérida.....	9.450,—	1.260,—	10.710,—
Logroño.....	6.840,—	630,—	7.470,—
Lugo.....	58.416,72	7.830,—	66.246,72
Madrid.....	53.250,96	11.813,87	65.064,83
Málaga.....	172.890,—	19.530,—	192.420,—
Melilla.....	»	»	»
Murcia.....	99.911,—	17.550,—	117.461,—
Navarra.....	15.234,30	1.457,10	16.691,40
Orense.....	53.290,—	7.290,—	60.580,—
Oviedo.....	44.010,—	4.590,—	48.600,—
Palencia.....	6.210,—	90,—	6.300,—
Pontevedra.....	38.102,50	3.690,—	41.792,50
Salamanca.....	28.830,50	2.227,50	31.058,—
Santa Cruz de Tenerife.....	46.620,—	5.130,—	51.750,—
Santander.....	51.150,21	5.490,—	56.640,21
Segovia.....	5.220,—	270,—	5.490,—
Sevilla.....	107.040,—	11.430,—	118.470,—
Soria.....	3.240,—	270,—	3.510,—
Tarragona.....	40.270,16	3.121,27	43.391,43
Teruel.....	10.980,—	990,—	11.970,—
Toledo.....	19.157,50	630,—	19.787,50
Valencia.....	170.101,68	42.930,—	213.031,68
Valladolid.....	11.070,—	810,—	11.880,—
Vizcaya.....	12.060,—	967,50	13.027,50
Zamora.....	7.830,—	630,—	8.460,—
Zaragoza.....	38.390,50	2.869,50	41.260,—
TOTALES.....	2.007.551,56	215.235,04	2.222.786,60

PUBLICACIONES DEL INSTITUTO NACIONAL DE PREVISION

FRACTURAS DEL CALCANEOS

POR EL

Dr. J. D. R. OJEDA

12 ptas.

Seguros



Libres

Datos mensuales de aplicación. Durante el mes de octubre se han tramitado 436 expedientes de Rescisiones, Dotes canceladas, Siniestros, etc., por un valor de 145.630,55 pesetas.

En el mismo mes se contrataron 16 rentas inmediatas, por un importe total de 501.192,67 pesetas, y 50 pólizas del Seguro de Amortización de préstamos, por un total de 561.016,50 pesetas de capital asegurado, y 6.815,50 pesetas de primas anuales.

Estadística. Tomando como base la recaudación y el número de operaciones correspondientes al pasado mes de agosto, se han preparado los datos estadísticos que se exponen seguidamente.

Con objeto de dar a conocer la marcha de cada Rama durante el año en curso, se publican, a su vez, los desarrollos de cada uno de los conceptos de las mismas.

RAMA DE PENSIONES.—*Pensiones diferidas voluntarias.*

En el cuadro núm. 1 se clasifican las operaciones habidas en el mes de agosto en esta clase de pensiones, donde se han determinado los promedios de la recaudación durante el citado mes. El importe de la recaudación ha sido de 86.298,22 pesetas, mediante 1.551 operaciones.

Veamos la comparación en el mismo mes del pasado año:

COMPARACION	Recaudación	Operaciones	PROMEDIOS			
			Media aritmética simple	Media aritmética ponderada (completa)	Mediana	Modo
Agosto 1946.....	86.298,22	1.551	55,64	49,93	16,11	10
Agosto 1945.....	93.386,71	4.541	20,54	21,10	6,13	10

Las operaciones y la recaudación han descendido (con relación al pasado año) en un 66,67 por 100 y un 7,63 por 100, respectivamente.

Durante el curso de este año, el desarrollo de estas pensiones es el siguiente:

MESES	Recaudación	Operaciones	PROMEDIOS			
			Media aritmética simple	Media aritmética ponderada (completa)	Mediana	Modo
Enero	122.048,26	3.373	36,18	35,15	6,71	10
Febrero	63.674,94	2.624	24,25	25,93	6,30	10
Marzo	143.946,99	5.063	28,43	30,62	5,73	10
Abril	83.123,61	4.254	19,54	20,45	6,23	10
Mayo	56.132,32	2.428	23,11	19,29	6,78	10
Junio	433.563,21	2.458	176,38	177,18	6,53	10
Julio	99.807,24	5.247	19,02	15,91	6,08	10
Agosto	86.298,22	1.551	55,64	49,93	16,11	10

habiéndose obtenido la mayor recaudación durante el mes de junio, y el mayor número de operaciones en julio.

Pensiones diferidas para la Enseñanza privada.

En el cuadro núm. 2 se recogen, clasificadas por grupos de 10 pesetas, las operaciones habidas durante el mes de agosto, que han alcanzado el número de 3.232. La recaudación durante el mismo mes está cifrada en 84.432,09 pesetas.

Establecida la comparación con el mismo mes del año pasado, tenemos:

COMPARACION	Recaudación	Operaciones	PROMEDIOS			
			Media aritmética simple	Media aritmética ponderada (completa)	Mediana	Modo
Agosto 1946.....	84.432,09	3.232	26,12	20,18	20,51	15,28
Agosto 1945.....	101.996,48	4.070	25,06	24,26	18,41	15,30

habiendo disminuído la recaudación y el número de operaciones (con relación al pasado año) en un 17 por 100 y un 20,95 por 100, respectivamente.

La marcha de la recaudación durante este año es la siguiente en estas pensiones:

M E S E S	Recaudación	Operaciones	PROMEDIOS			
			Media aritmética simple	Media aritmética ponderada (completa)	Mediana	Modo
Enero	100.631,11	4.138	24,32	23,33	19,35	14,58
Febrero	95.156,22	3.959	24,04	23,25	17,26	14,30
Marzo	134.576,83	5.545	24,26	23,12	19,91	15,38
Abril	116.380,49	4.711	24,72	23,76	19,27	15,78
Mayo	123.109,67	4.836	25,45	24,12	19,31	15,58
Junio	101.250,28	4.369	23,17	21,64	18,78	15,40
Julio	122.323,27	4.969	24,62	23,48	18,71	15,92
Agosto	84.432,09	3.232	20,18	20,51	15,28	20,51

Sigue manteniéndose marzo en primer lugar, tanto en la recaudación como en el número de operaciones.

RAMA DE DOTE.

La recaudación obtenida durante el mes de agosto ha alcanzado la cifra de 192.149,80 pesetas mediante 17.292 operaciones. Éstas están clasificadas por grupos de 5 pesetas en el cuadro núm. 3, con los promedios que se han producido durante el citado mes.

En relación con el mismo mes del pasado año, tenemos:

COMPARACION	Recaudación	Operaciones	PROMEDIOS			
			Media aritmética simple	Media aritmética ponderada (completa)	Mediana	Modo
Agosto 1946.....	192.149,80	17.292	11,11	9,72	3,68	5
Agosto 1945.....	166.009,80	11.381	14,58	13,61	4,47	5

Los ingresos y el número de operaciones han aumentado un 15,66 por 100 y un 54,54 por 100, respectivamente, con relación al año anterior.

La marcha de esta Rama en el transcurso del año actual es como sigue:

M E S E S	Recaudación	Operacio- nes	P R O M E D I O S			
			Media arit- mética simple	Media arit- mética ponderada (completa)	Mediana	Modo
Enero	243.079,12	19.712	12,33	14,09	3,75	5
Febrero	299.283,15	24.091	12,42	11,76	3,75	5
Marzo	257.032,07	26.390	9,74	9,26	3,58	5
Abril	282.049,56	26.351	10,70	10,18	3,68	5
Mayo	214.184,55	24.720	8,66	8,14	3,50	5
Junio	231.328,22	22.289	10,37	9,79	3,55	5
Julio	326.006,58	33.881	9,67	8,97	3,91	5
Agosto	192.149,80	17.292	11,11	9,72	3,68	5

manteniéndose con la mayor recaudación y el mayor número de operaciones el mes de julio.

Se comienza en este BOLETÍN la publicación de unos datos estadísticos bastante interesantes. Dos de ellos (cuadros números 8 y 9) presentan y dan a conocer la recaudación mensual por Delegaciones colocadas en relación con la cifra alcanzada en los ingresos del mes a que se hace referencia. También se da a conocer el total de la recaudación desde primero de año hasta el aumento actual, número de operaciones y diversos porcentajes bastante interesantes.

Los diez primeros gráficos (también de nueva publicación) presentan la recaudación, operaciones y promedios alcanzados por cada Delegación durante el trienio 1943-45, acompañados de las curvas correspondientes a los ingresos de cada Rama.

Se publican en este BOLETÍN las regiones de Castilla la Nueva y León. Sucesivamente se publicará el resto de las Delegaciones.

A continuación se publican los siguientes cuadros estadísticos:

Cuadro núm. 1.—Frecuencias y promedios de la Rama de Pensión (diferidas voluntarias) correspondientes al mes de agosto de 1946.

Cuadro núm. 2.—Frecuencias y promedios de la Rama de Pensión (Enseñanza privada) correspondientes al mes de agosto de 1946.

Cuadro núm. 3.—Frecuencias y promedios de la Rama de Dote correspondientes al mes de agosto de 1946.

Cuadro núm. 4.—Recaudación en la Rama de Pensión durante agosto de 1946, clasificada por conceptos y operaciones iniciales y sucesivas.

Cuadro núm. 5.—Recaudación en la Rama de Dote durante agosto de 1946, clasificada por conceptos y operaciones iniciales y sucesivas.

Cuadro núm. 6.—Resumen, por Delegaciones, de la recaudación durante el mes de septiembre de 1946 en las distintas Ramas.

Cuadro núm. 7.—Resumen, por Delegaciones, de los pagos durante el mes de septiembre de 1946 en las distintas Ramas.

Cuadro núm. 8.—Recaudación de todas las Ramas en el mes de junio de 1946. Las Delegaciones se colocan por el orden de la cifra alcanzada durante el mes. También se recoge la recaudación obtenida por cada Delegación desde 1.º de enero; número de operaciones producidas en el mes y desde 1.º de enero, y, finalmente, el tanto por ciento que, con relación a la recaudación total, representan los ingresos de cada Delegación.

Cuadro núm. 9.—Recaudación correspondiente al mes de junio de 1946, clasificada por Ramas y conceptos; número de operaciones del mes y desde 1.º de enero; promedios aritméticos y porcentajes en cada concepto en relación con la recaudación total.

Cuadro núm. 10.—Rama de Pensión (Gestión conjunta): Detalle de la recaudación (100 por 100) obtenida durante el primer semestre del año actual en cada una de las Cajas de Cataluña, Guipúzcoa y Vizcaya sujetas a reaseguro.

Cuadro núm. 11.—Rama de Dote (Gestión conjunta): Detalle de la recaudación (100 por 100) obtenida durante el primer semestre del año actual en cada una de las Cajas de Cataluña, Guipúzcoa y Vizcaya sujetas a reaseguro.

Cuadro núm. 12.—Rama de Pensión (Gestión conjunta): Informe de los pagos realizados durante el primer semestre de 1946 por las Cajas de Cataluña, Guipúzcoa y Vizcaya.

Cuadro núm. 13.—Rama de Dote (Gestión conjunta): Informe de los pagos realizados durante el primer semestre de 1946 por las Cajas de Cataluña, Guipúzcoa y Vizcaya.

Cuadro núm. 14.—Número de operaciones de ingresos producidos en la Rama de Pensión durante el primer semestre de 1946. Se detallan por Delegaciones e imposiciones iniciales y sucesivas.

Cuadro núm. 15.—Número de operaciones de ingresos producidos en la Rama de Dote durante el primer semestre de 1946. Se detallan por Delegaciones e imposiciones iniciales y sucesivas.

Gráficos núms. 1 al 10.—Detalle de la recaudación y número de operaciones obtenidas en las distintas Ramas de los Seguros libres durante el trienio 1943-45 de las Delegaciones de Castilla la Nueva y León.

Gráfico núm. 11.—Rama de Pensión (Gestión conjunta): Comparación de la recaudación (100 por 100) obtenida durante los primeros semestres de 1945 y 1946 en las Cajas de Cataluña, Guipúzcoa y Vizcaya.

Gráfico núm. 12.—Rama de Dote (Gestión conjunta): Comparación de la recaudación (100 por 100) obtenida durante los primeros semestres de 1945 y 1946 en las Cajas de Cataluña, Guipúzcoa y Vizcaya.

CUADRO NÚM. 1.

PENSIONES DIFERIDAS VOLUNTARIAS

Agosto 1946: Frecuencias absolutas y relativas.

GRUPOS	Número de operaciones (frecuencias)	Suma acumulativa de las frecuencias	Proporción por ciento de las frecuencias acumuladas	Frecuencia relativa
0- 10.....	475	475	30,62	30,62
10,01- 20.....	285	760	49,00	18,38
20,01- 30.....	262	1.022	65,89	16,89
30,01- 40.....	137	1.159	74,72	8,83
40,01- 50.....	75	1.234	79,56	4,84
50,01- 60.....	36	1.270	81,88	2,32
60,01- 70.....	34	1.304	84,07	2,19
70,01- 80.....	44	1.348	86,91	2,84
80,01- 90.....	25	1.373	88,52	1,61
90,01-100.....	34	1.407	90,71	2,19
100,01 y más.....	144	1.551	100,00	9,29
	1.551			100,00

Media aritmética ponderada completa: 55,49 pesetas.

Idem íd. íd., sin el último intervalo: 24,32 pesetas.

Mediana: 10,55 pesetas.

Modo: 10,00 pesetas.

CUADRO NÚM. 2.

PENSIONES DIFERIDAS PARA LA ENSEÑANZA PRIVADA

Agosto 1946: Frecuencias absolutas y relativas.

GRUPOS	Número de operaciones (frecuencias)	Suma acumulativa de las frecuencias	Proporción por ciento de las frecuencias acumuladas	Frecuencia relativa
0- 10.....	562	562	17,40	17,40
10,01- 20.....	1.002	1.564	48,42	31,02
20,01- 30.....	501	2.065	63,92	15,50
30,01- 40.....	764	2.829	87,56	23,64
40,01- 50.....	185	3.014	93,27	5,71
50,01- 60.....	97	3.111	96,27	3,00
60,01- 70.....	65	3.176	98,28	2,01
70,01- 80.....	38	3.214	99,45	1,17
80,01- 90.....	10	3.224	99,76	0,31
90,01-100.....	4	3.228	99,88	0,12
100,01 y más.....	4	3.232	100,00	0,12
	3.232			100,00

Media aritmética ponderada completa: 20,18 pesetas.

Idem íd. íd., sin el último intervalo: 19,95 pesetas.

Mediana: 20,51 pesetas.

Modo: 15,28 pesetas.

CUADRO NÚM. 3.

RAMA DE DOTE

Agosto 1946: Frecuencias absolutas y relativas.

GRUPOS	Número de operaciones (frecuencias)	Suma acumulativa de las frecuencias	Proporción por ciento de las frecuencias acumuladas	Frecuencia relativa
0- 5.....	11.782	11.762	68,02	68,02
5,01-10.....	2.397	14.159	81,88	13,86
10,01-15.....	924	15.083	87,22	5,34
15,01-20.....	433	15.516	89,72	2,50
20,01-25.....	710	16.226	93,82	4,10
25,01-30.....	242	16.468	95,22	1,40
30,01-35.....	106	16.574	95,83	0,61
35,01-40.....	64	16.638	96,20	0,37
40,01-45.....	42	16.680	96,45	0,25
45,01-50.....	221	16.901	97,73	1,28
50,01 y más.....	391	17.292	100,00	2,27
	17.292			100,00

Media aritmética ponderada completa: 9,72 pesetas.

Idem id. id., sin el último intervalo: 5,76 pesetas.

Mediana: 3,68 pesetas.

Modo: 5,00 pesetas.

Resumen estadístico de la recaudación

DELEGACIONES	INMEDIATAS		INICIALES					
	Opera- ciones	Pesetas	DIFERIDAS		OBLIGATORIAS		TOTAL	
			Opera- ciones	Pesetas	Opera- ciones	Pesetas	Opera- ciones	Pesetas
Alava.....	»	»	»	»	»	»	»	»
Albacete.....	»	»	»	»	»	»	»	»
Alicante.....	1	2.000	»	»	»	»	»	»
Almería.....	»	»	2	40	»	»	2	40
Asturias.....	»	»	»	»	1	20	1	20
Ávila.....	»	»	»	»	»	»	»	»
Badajoz.....	»	»	»	»	»	»	»	»
Barcelona.....	3	24.596	1	5.000	41	568	42	5.568
Burgos.....	»	»	»	»	»	»	»	»
Cáceres.....	»	»	2	12	»	»	2	12
Cádiz.....	»	»	»	»	»	»	»	»
Castellón.....	»	»	1	0,93	»	»	1	0,93
Ceuta.....	»	»	»	»	»	»	»	»
Ciudad Real.....	»	»	»	»	»	»	»	»
Córdoba.....	»	»	»	»	4	126,66	4	126,66
Coruña (La).....	1	77.000	»	»	»	»	»	»
Cuenca.....	»	»	»	»	»	»	»	»
Gerona.....	»	»	1	230	»	»	1	230
Granada.....	»	»	3	7	»	»	3	7
Guadalajara.....	»	»	»	»	»	»	»	»
Guipúzcoa.....	»	»	»	»	»	»	»	»
Huelva.....	»	»	»	»	»	»	»	»
Huesca.....	»	»	»	»	»	»	»	»
Jaén.....	»	»	»	»	»	»	»	»
León.....	»	»	3	1.017,03	»	»	3	1.017,03
Lérida.....	»	»	»	»	»	»	»	»
Logroño.....	»	»	»	»	»	»	»	»
Lugo.....	»	»	»	»	»	»	»	»
Madrid.....	4	108.203,60	225	10 000,79	1	19,40	226	10.020,19
Málaga.....	»	»	»	»	»	»	»	»
Melilla.....	»	»	»	»	»	»	»	»
Murcia.....	»	»	»	»	»	»	»	»
Orense.....	»	»	»	»	»	»	»	»
Palencia.....	»	»	»	»	»	»	»	»
Palma de Mallorca.....	2	15.348,06	1	500	»	»	1	500
Palmas (Las).....	»	»	»	»	»	»	»	»
Pamplona.....	»	»	»	»	1	8	1	8
Salamanca.....	»	»	»	»	»	»	»	»
Santander.....	»	»	5	198,30	»	»	5	198,30
Santa Cruz Tenerife.....	»	»	»	»	»	»	»	»
Segovia.....	»	»	»	»	»	»	»	»
Sevilla.....	»	»	»	»	»	»	»	»
Soria.....	»	»	»	»	»	»	»	»
Tarragona.....	»	»	»	»	»	»	»	»
Teruel.....	»	»	»	»	»	»	»	»
Toledo.....	»	»	»	»	»	»	»	»
Valencia.....	1	5.495,94	2	100	»	»	2	100
Valladolid.....	»	»	3	55	»	»	3	55
Vigo: Pontevedra.....	»	»	»	»	»	»	»	»
Vizcaya.....	»	»	»	»	»	»	»	»
Zamora.....	»	»	4	15,40	»	»	4	15,40
Zaragoza.....	1	50.000	»	»	»	»	»	»
Admón. Central.....	1	10.386,29	»	»	»	»	»	»
TOTALES.....	14	293.029,89	253	17.176,45	48	742,06	301	17.918,90

de agosto de 1946, en la Rama de Pensión.

SUCESIVAS						DIFERIDAS		OBLIGATORIAS		TOTALES	
DIFERIDAS		OBLIGATORIAS		TOTAL		TOTAL		TOTAL			
Opera- ciones	Pesetas	Opera- ciones	Pesetas	Opera- ciones	Pesetas	Opera- ciones	Pesetas	Opera- ciones	Pesetas	Opera- ciones	Pesetas
41	1.362,90	4	160	45	1.522,90	41	1.362,90	4	160	45	1.522,90
»	»	4	66,65	4	66,65	»	»	4	66,65	4	66,65
18	872,60	76	1.930,36	94	2.802,96	18	872,60	76	1.930,36	95	4.802,96
23	196,50	»	»	23	196,50	25	236,50	»	»	25	236,50
6	249	113	3.351,94	119	3.600,94	6	249	114	3.371,94	120	3.620,94
»	»	19	201,09	19	201,09	»	»	19	201,09	19	201,09
10	214,25	53	1.494,27	63	1.708,52	10	214,25	53	1.494,27	63	1.708,52
13	1.183,12	679	17.920,52	692	19.103,64	14	6.183,12	720	18.488,52	737	49.267,64
6	2.285	17	305,98	23	2.590,98	6	2.285	17	305,98	23	2.590,98
342	10.925,75	52	1.124,09	394	12.049,84	344	10.937,75	52	1.124,09	396	12.061,84
»	»	18	286,88	18	286,88	»	»	18	286,88	18	286,88
4	235,63	6	125,32	10	360,95	»	»	6	125,32	11	361,88
»	»	»	»	»	»	»	»	»	»	»	»
2	40,93	9	463,32	11	504,25	2	40,93	9	463,32	11	504,25
1	104	15	341,99	16	445,99	1	104	19	468,65	20	572,65
14	2.260,43	131	2.550,21	145	4.810,64	14	2.260,43	131	2.550,21	146	8.1810,64
»	»	»	»	»	»	»	»	»	»	»	»
2	65	11	304,30	13	369,30	»	»	11	304,30	14	599,30
32	218	62	1.094,14	94	1.312,14	35	225	62	1.094,14	97	1.319,14
1	15	»	»	1	15	1	15	»	»	1	15
1	1.600	45	1.333,56	46	2.933,56	1	1.600	45	1.333,56	46	2.933,56
1	15	24	767,37	25	802,37	1	15	24	787,37	25	802,37
1	10	18	207,01	19	217,01	1	10	18	207,01	19	217,01
3	1.075	18	419,51	21	1.494,51	3	1.075	18	419,51	21	1.494,51
7	1.172,22	51	1.808,40	58	2.980,62	10	2.189,25	51	1.808,40	61	3.997,65
»	»	15	309,94	15	309,94	»	»	15	309,94	15	309,94
3	170,50	11	264	14	434,50	3	170,50	11	264	14	434,50
5	40,90	1	35,14	6	76,04	5	40,90	1	35,14	6	76,04
321	22.088,85	922	26.470,73	1.243	48.559,58	546	32.089,64	923	26.490,13	1.473	166.783,37
»	»	22	516,61	22	516,61	»	»	22	516,61	22	516,61
»	»	»	»	»	»	»	»	»	»	»	»
»	»	23	580,80	23	580,80	»	»	23	580,80	23	580,80
»	»	»	»	»	»	»	»	»	»	»	»
3	665	16	299,67	19	964,67	3	665	16	299,67	19	964,67
5	216	48	1.019,36	53	1.235,36	6	716	48	1.019,36	56	17.083,42
1	15	25	963,72	26	978,72	1	15	25	963,72	26	978,72
2	1.845,72	22	638,90	24	2.484,62	2	1.845,72	22	638,90	24	2.484,62
74	2.212,36	53	954,56	127	3.166,92	74	2.212,36	54	962,56	128	3.174,92
128	41.051,40	15	484,10	143	11.355,50	133	11.249,70	15	484,10	148	11.733,80
1	10	29	635,88	30	645,88	1	10	29	635,88	30	645,88
1	5	3	86,46	4	91,46	1	5	3	86,46	4	91,46
»	»	74	2.246,12	74	2.246,12	»	»	74	2.246,12	74	2.246,12
»	»	»	»	»	»	»	»	»	»	»	»
»	»	37	668,49	37	668,49	»	»	37	668,49	37	668,49
»	»	7	153,20	7	153,20	»	»	7	153,20	7	153,20
9	63,30	9	458,58	18	521,88	9	63,30	9	458,58	18	521,88
21	1.217	233	6.122,02	254	7.339,02	23	1.317	233	6.122,02	257	12.934,96
19	410,19	13	441,80	32	851,99	22	465,19	13	441,80	35	906,99
3	118	42	812,91	45	930,91	3	118	42	812,91	45	930,91
4	145	71	1.791,87	75	1.936,87	4	145	71	1.791,87	75	1.936,87
116	3.522,47	28	537,64	144	4.060,11	120	3.537,87	28	537,64	148	4.075,51
53	1.219,75	40	920,62	93	2.140,37	53	1.219,75	40	920,62	94	52.140,37
1	5	»	»	1	5	»	»	»	»	2	10.391,29
1.298	69.121,77	3.184	83.690,03	4.482	152.811,80	1.551	86.298,22	3.232	84.432,09	4.797	493.760,20

Resumen estadístico de la recaudación habida

DELEGACIONES	INICIALES							
	LIBRES		MM. EE.		TOTAL		LIBRES	
	Opera- ciones	Pesetas	Opera- ciones	Pesetas	Opera- ciones	Pesetas	Opera- ciones	Pesetas
Alava.....	»	»	9	214,10	9	214,10	43	655,5
Albacete.....	1	1.000	4	12,70	5	1.012,70	24	562
Alicante.....	6	588	22	58,70	28	646,70	149	4.336,2
Almería.....	772	4.267	10	54,30	782	4.321,30	949	6.331,2
Asturias.....	28	224	16	983,20	44	1.207,20	564	3.383
Avila.....	2	20	34	75,20	36	95,20	21	561,5
Badajoz.....	1	500	30	524,75	31	1.024,75	21	326
Barcelona.....	13	119	»	»	13	119	76	1.597
Burgos.....	1	2,50	14	141,60	15	144,10	42	1.738,3
Cáceres.....	34	335	2	11	36	346	319	3.029,9
Cádiz.....	1	5	»	»	1	5	16	169
Castellón.....	10	280	»	»	10	280	71	646,3
Ceuta.....	2	102,35	»	»	2	102,35	22	769
Ciudad Real.....	»	»	1	2	1	2	22	395,7
Córdoba.....	2	110,50	»	»	2	110,50	92	1.189,3
Coruña (La).....	3	502	9	63	12	565	48	4.269
Cuenca.....	43	112	4	10	47	122	53	731,5
Gerona.....	31	404	»	»	31	404	308	3.164,8
Granada.....	54	798	5	66	59	864	392	5.691,6
Guadalajara.....	2	100	2	5	4	105	18	365
Guipúzcoa.....	1	5	»	»	1	5	9	372,2
Huelva.....	85	2.175	10	341	95	2.516	69	1.061,8
Huesca.....	6	217	11	52,80	17	269,80	538	3.405,5
Jaén.....	4	100	»	»	4	100	15	611
León.....	3	58,83	19	80,50	22	139,33	63	1.184,3
Lérida.....	»	»	»	»	»	»	12	72
Logroño.....	4	132,50	12	62,52	16	195,02	89	1.193,17
Lugo.....	3	260	»	»	3	260	9	160
Madrid.....	9	3.230	»	»	9	3.230	189	19.196,3
Málaga.....	»	»	»	»	»	»	5	246,80
Melilla.....	»	»	59	160	59	160	»	»
Murcia.....	6	870	»	»	6	870	31	919,00
Orense.....	3	80	»	»	3	80	43	339
Palencia.....	3	175	9	30,30	12	205,30	15	407,98
Palma de Mallorca..	36	205,05	2	5	38	210,05	259	1.973,31
Palmas (Las).....	23	320	40	132,30	63	452,30	1.110	3.848,35
Pamplona.....	4	180	4	27,60	8	207,60	27	1.095,65
Salamanca.....	11	146,73	13	148,40	24	295,13	219	1.661,96
Santander.....	20	64	26	345,75	46	409,75	23	362,79
Santa Cruz Tenerife.	4	178,75	2	53,60	6	232,35	141	1.741,03
Segovia.....	11	120	7	149,75	18	269,65	11	165
Sevilla.....	2	100	»	»	2	100	37	1.430
Soria.....	2	80	»	»	2	80	55	779
Tarragona.....	2	200	»	»	2	200	73	2.045,60
Teruel.....	»	»	1	2,35	1	2,35	14	547,90
Toledo.....	1	25	4	305	5	330	14	811,53
Valencia.....	7	1.600	4	40,40	11	1.640,40	194	6.481
Valladolid.....	4	800	»	»	4	800	108	1.852
Vigo: Pontevedra....	16	38	»	»	16	38	210	1.564,45
Vizcaya.....	»	»	»	»	»	»	1	25
Zamora.....	4	2.410	5	124,50	9	2.534,50	26	332,53
Zaragoza.....	112	1.518	6	76,25	118	1.594,25	499	3.667,50
Admón. Central.....	»	»	6	65,35	6	65,35	2	10
TOTALES.....	1 392	24.758,21	402	4.424,92	1.794	29.183,13	7.360	99.477,70

durante el mes de agosto de 1946 en la Rama de Dote.

SUCESIVAS				LIBRES		MM. EE.		TOTALES	
MM. EE.		TOTAL		TOTAL		TOTAL			
Opera- ciones	Pesetas	Opera- ciones	Pesetas	Opera- ciones	Pesetas	Opera- ciones	Pesetas	Opera- ciones	Pesetas
124	2.300,25	167	2.955,75	43	655,50	133	2.514,35	176	3.169,85
26	158,05	50	720,05	25	1.562	30	170,75	55	1.732,75
114	695,65	263	5.031,85	155	4.924,20	136	754,35	291	5.678,55
95	271,65	1.044	6.603,50	1.721	10.598,85	105	325,95	1.826	10.924,80
100	1.585,50	664	4.968,50	592	3.607	116	2.568,70	708	6.175,70
868	3.282	889	3.843,54	23	581,54	902	3.357,20	925	3.938,74
32	668,40	53	994,40	22	826	62	1.193,15	84	2.019,15
4	35	80	1.632	89	1.716	4	35	93	1.751
641	3.576,75	683	5.315,13	43	1.740,88	655	3.718,35	698	5.459,23
44	494,25	363	3.524,19	353	3.364,94	46	505,25	399	3.870,19
»	»	16	169	17	174	»	»	17	174
12	32	83	678,38	81	926,38	12	32	93	958,38
»	»	22	769	24	871,35	»	»	24	871,35
150	1.427,45	172	1.823,20	22	395,75	151	1.429,45	173	1.825,20
10	47	102	1.236,35	94	1.299,85	10	47	104	1.346,85
121	753,65	169	5.027,65	51	4.771	130	821,65	181	5.592,65
179	602,90	232	1.334,46	96	843,56	183	612,90	279	1.456,46
26	263,50	334	3.428,45	339	3.568,95	26	263,50	365	3.832,45
496	2.264,05	888	7.955,65	446	6.489,60	501	2.330,05	947	8.819,65
31	378	49	743	20	465	33	383	53	848
»	»	9	372,20	10	377,20	»	»	10	377,20
163	1.610,10	232	2.671,98	154	3.236,88	173	1.951,10	327	5.187,98
402	3.688,55	940	7.094,05	544	3.622,50	413	3.741,35	957	7.363,85
»	»	15	611	19	711	»	»	19	711
450	4.482,49	513	5.666,88	66	1.243,22	469	4.562,99	535	5.806,21
»	»	12	72	12	72	»	»	12	72
147	1.501,25	236	2.694,42	93	1.325,67	159	1.563,77	252	2.889,44
14	894,50	23	1.054,50	12	420	14	894,50	26	1.314,50
6	230	195	19.426,36	198	22.426,36	6	230	204	22.656,36
8	100,50	13	347,30	5	246,80	8	100,50	13	347,30
425	2.543,35	425	2.543,35	»	»	484	2.703,35	484	2.703,35
150	528	181	1.447,90	37	1.789,90	150	528	187	2.317,90
8	146,30	51	485,30	46	419	8	146,30	54	565,30
82	1.253,35	97	1.661,34	18	582,99	91	1.283,65	109	1.866,64
29	100,05	288	2.073,36	295	2.178,36	31	105,05	326	2.283,41
215	1.175,10	1.325	5.023,45	1.133	4.168,35	255	1.307,40	1.388	5.475,75
65	651,53	92	1.747,18	31	1.275,65	69	679,13	100	1.954,78
105	2.095,15	324	3.757,11	230	1.808,69	118	2.243,55	348	4.052,24
156	2.380	179	2.742,79	43	426,79	182	2.725,75	225	3.152,54
71	1.188,90	212	2.929,93	145	1.919,78	73	1.242,50	218	3.162,28
185	1.770,90	196	1.935,90	22	285	192	1.920,65	214	2.205,65
33	724,25	70	2.154,25	39	1.530	33	724,25	72	2.254,25
87	371,82	142	1.150,82	57	859	87	371,82	144	1.230,82
»	»	73	2.045,60	75	2.245,60	»	»	75	2.245,60
304	2.753,34	318	3.301,24	14	547,90	305	2.755,69	319	3.303,59
218	1.202,25	232	2.013,78	15	836,53	222	1.507,25	237	2.343,78
477	4.457,65	671	10.938,65	201	8.081	481	4.498,05	682	12.579,05
227	827	335	2.679	112	2.652	227	827	339	3.479
»	»	210	1.564,45	226	1.602,45	»	»	226	1.602,45
»	»	1	25	1	25	»	»	1	25
229	2.092,50	255	2.425,03	30	2.742,53	234	2.217	264	4.959,53
727	5.469	1.226	9.136,50	611	5.185,50	733	5.545,25	1.344	10.730,75
82	410	84	420	2	10	88	475,35	90	485,35
8.138	63.488,88	15.498	162.966,07	8.752	124.236	8.540	67.913,80	17.292	192.149,80

Ingresos realizados durante el mes de septiembre de 1946. (Avance)

DELEGACIONES	Pensión	Dote	Mejoras	Mutualidad de la Previsión	Amortización de Préstamos	TOTALES
Alava.....	4.165,06	5.335,88	5	9.326,68	»	18.832,62
Albacete.....	66,65	824	»	»	58,63	949,28
Alicante.....	3.725,31	4.546,80	23	99,33	»	8.394,44
Almería.....	384	10.795	»	»	»	11.179
Asturias.....	1.250,79	719	»	493,23	»	2.463,02
Avila.....	1.400,71	4.362,09	»	7,50	»	5.770,30
Badajoz.....	1.002,46	422	137	»	»	1.561,46
Barcelona.....	7.489,13	510	142,50	»	»	8.171,63
Burgos.....	17.039,47	2.953,55	20	»	»	20.013,02
Cáceres.....	578,06	4.084,01	11	2.420,80	»	7.093,87
Cádiz.....	1.320,87	1.421	»	»	»	2.741,87
Castellón.....	130,32	1.536,43	5	»	»	1.671,75
Ceuta.....	»	849	»	»	»	849
Ciudad Real.....	546,97	2.960,97	»	»	»	3.507,94
Córdoba.....	317,99	1.324,60	»	»	»	1.642,59
Coruña (La).....	1.748,27	913	10	82,38	148,27	2.901,92
Cuenca.....	20	1.641,18	»	»	»	1.661,18
Gerona.....	371,97	4.200,15	»	»	»	4.572,12
Granada.....	3.313,79	24.324,59	2,50	»	»	27.640,88
Guadalajara.....	95	221,50	»	»	»	316,50
Guipúzcoa.....	2.475,52	142,20	88,80	1.807,70	»	4.514,22
Huelva.....	2.592,23	4.742,50	25	»	»	7.359,73
Huesca.....	207,01	8.188,15	»	»	»	8.395,16
Jaén.....	1.276,64	1.363,40	21,06	»	»	2.661,10
León.....	2.533,48	8.877,31	528	79,57	»	12.018,36
Lérida.....	»	1.084	»	»	»	1.084
Logroño.....	215,70	6.084,25	14	»	»	6.313,95
Lugo.....	9.253,35	5.649,90	»	»	»	14.903,25
Madrid.....	262.764,82	11.962,47	482	134.688,14	2.645,96	412.543,39
Málaga.....	600,66	1.164	»	»	»	1.764,66
Melilla.....	»	»	»	»	»	»
Murcia.....	508,80	3.793,50	»	»	386,07	4.688,37
Orense.....	»	2.158	»	»	»	2.158
Palencia.....	1.352,99	2.627,81	2	»	»	3.982,80
Palma de Mallorca.....	756,46	1.724,12	21	»	»	2.501,58
Palmas (Las).....	974,32	2.020,90	5	»	»	3.000,22
Pamplona.....	2.786,98	713,25	»	»	»	3.500,23
Salamanca.....	2.602,62	5.837,90	95	»	»	8.535,52
Santander.....	12.297,81	1.620,19	27	»	»	13.945
Santa Cruz de Tenerife.....	477,91	4.536,86	»	136,74	»	5.151,51
Segovia.....	154,79	1.297,40	»	»	»	1.452,19
Sevilla.....	2.529,76	1.843	13	»	2.394,25	6.780,01
Soria.....	»	1.848,33	2	»	»	1.850,33
Tarragona.....	228,49	4.763,90	52	»	»	5.044,39
Teruel.....	128,20	2.008,75	100	»	»	2.236,95
Toledo.....	452,10	2.304,73	»	»	»	2.756,83
Valencia.....	4.610,67	11.519,10	524	»	2.357,92	19.011,69
Valladolid.....	69.194,16	2.870	56	225	»	72.345,16
Vigo: Pontevedra.....	1.298,39	3.312,85	6	»	154,10	4.771,34
Vizcaya.....	4.009,87	650	760,15	»	»	5.420,02
Zamora.....	609,86	2.997,79	4	192,05	»	3.803,70
Zaragoza.....	3.898,92	3.408,75	151,50	488,86	»	7.948,03
TOTAL DELEGACIONES.	435.759,33	187.090,06	3.333,51	149.947,98	8.145,20	784.376,08
Admón. Central (con justificantes).....	5	764,50	»	431.138,38	»	431.907,88
TOTALES.....	435.764,33	187.854,56	3.333,51	581.186,36	8.145,20	1.216.283,96

NOTA. Datos incompletos en Asturias, Badajoz, Barcelona, Jaén, Lérida, Palma de Mallorca y Las Palmas

Pagos realizados durante el mes de septiembre de 1946. (Avance)

DELEGACIONES	Pensión	Dote	Mejoras	Mutualidad de la Previsión	TOTALES
Alava.....	4.545,79	5.881,21	12,50	422,64	10.862,14
Albacete.....	30,41	»	»	»	30,41
Alicante.....	3.898,48	1.565,42	»	1.046,32	6.510,22
Almería.....	31,37	18,01	»	44,29	93,67
Asturias.....	3.034,08	1.136,70	»	1.069,13	5.239,91
Ávila.....	90	706,14	»	42,33	838,47
Badajoz.....	896,30	»	»	»	896,30
Barcelona.....	57.419,05	1.015,28	111,27	1.929,70	60.475,30
Burgos.....	1.245,48	2.843,42	72,99	667,28	4.829,17
Cáceres.....	1.623,80	1.990,76	936,56	1.243,17	5.791,29
Cádiz.....	325,12	733,12	»	»	1.058,24
Castellón.....	700	591,53	»	129,23	1.420,76
Ceuta.....	180	69,78	»	»	249,78
Ciudad Real.....	285	69,30	»	64,23	418,53
Córdoba.....	346,57	944,03	»	456,03	1.746,63
Coruña (La).....	13.611,12	3.616,35	28,35	733,76	17.989,58
Cuenca.....	105	1.140,89	»	»	1.245,89
Gerona.....	428,85	93	56,15	»	578
Granada.....	325	3.525,62	»	916,17	4.766,79
Guadalajara.....	»	»	»	120,09	120,09
Guipúzcoa.....	7.100,37	»	84,04	1.068,84	8.253,25
Huelva.....	»	63,01	25,78	437,46	526,25
Huesca.....	832,38	7.747,14	»	48,56	8.628,08
Jaén.....	434,20	198,17	»	358,05	990,42
León.....	2.326,24	2.529,90	560,48	308,50	5.725,12
Lérida.....	354,98	200,93	»	118,12	674,03
Logroño.....	4.160,26	2.098,18	»	»	6.258,44
Lugo.....	1.858,80	236,31	»	»	2.095,11
Madrid.....	87.443,11	22.248,59	»	32.009,95	141.701,65
Málaga.....	3.506,21	455,88	»	895,91	4.858
Melilla.....	376,05	»	»	»	376,05
Murcia.....	1.470,20	87,34	»	842,33	2.399,87
Orense.....	532,96	4,29	»	267	804,25
Palencia.....	257,67	69,82	130,22	323,33	781,04
Palma de Mallorca.....	1.623,46	338,34	»	»	1.961,80
Palmas (Las).....	180	54,80	»	801,93	1.036,73
Pamplona.....	5.112,42	1.428,74	»	39,36	6.580,52
Salamanca.....	2.265,08	1.026,03	»	567	3.858,11
Santander.....	13.071,79	932,35	155,33	2.123,54	16.283,01
Santa Cruz de Tenerife.....	250,85	348,11	»	1.089,26	1.688,22
Segovia.....	»	1.910,05	»	»	1.910,05
Sevilla.....	3.658,88	1.160,13	»	3.592,72	8.411,73
Soria.....	»	299,66	»	»	299,66
Tarragona.....	837,49	»	»	»	837,49
Teruel.....	92,87	1.400,29	»	»	1.493,16
Toledo.....	720,55	477,49	»	248,36	1.446,40
Valencia.....	8.711,62	4.181,14	»	2.855,41	15.748,17
Valladolid.....	2.062,28	1.673,54	»	765,31	4.501,13
Vigo: Pontevedra.....	2.034,64	70,73	»	189,50	2.294,87
Vizcaya.....	8.880,37	515,43	2.470,47	»	11.866,27
Zamora.....	532,90	1.538,94	38,17	»	2.110,01
Zaragoza.....	22.385,81	8.994,93	163,67	1.572,71	33.117,12
TOTAL DELEGACIONES.....	272.195,86	88.230,82	4.845,98	59.407,52	424.680,18
Admón. Central (con justificantes).....	23.685,08	213,17	»	5.592,13	29.490,38
TOTALES.....	295.880,94	88.443,99	4.845,98	64.999,65	454.170,56

NOTA. Datos incompletos en Asturias, Barcelona, Jaén, Palma de Mallorca y Administración Central.

RECAUDACION PROVINCIAL (Junio de 1946)

DELEGACIONES	Recaudado en el mes	Recaudado desde 1.º de enero	Número de orden del mes anterior	Número de orden desde 1.º de enero	Número de operaciones en el mes	Tanto por 100 de la recaudación desde 1.º de enero	Número de operaciones desde 1.º de enero
Madrid.....	800.482,64	3.172.175,21	2	1	5.561	28,625	32.011
Admón. Central	426.485,57	2.708.277,27	1	2	4.388	24,425	23.617
Barcelona.....	308.630,15	1.723.464,12	3	3	658	15,506	8.034
Zaragoza.....	66.516,21	312.378,58	5	5	1.158	2,729	8.182
Vizcaya.....	29.572,43	247.962,42	4	6	508	2,245	3.081
Guipúzcoa.....	24.184,19	76.525,84	9	16	452	0,693	985
Granada.....	21.659,49	128.639,83	13	11	2.593	1,164	11.586
Alava.....	18.991,67	159.588,36	11	9	520	1,445	3.524
Almería.....	17.845,70	69.301,90	17	18	2.914	0,627	12.836
Valencia.....	17.643,90	313.148,49	7	4	949	2,835	8.250
Santander.....	16.445,83	113.037,53	12	13	335	1,024	2.432
León.....	15.165,81	120.443,33	10	12	999	1,090	8.609
Sta. C. Tenerife.	14.267,32	64.877,30	30	20	272	0,587	2.006
Logroño.....	14.214,00	107.833,53	34	14	486	0,976	3.192
Valladolid.....	12.827,04	56.533,67	32	24	231	0,512	2.416
Huesca.....	11.532,37	103.350,25	15	15	1.497	0,936	9.313
Salamanca.....	11.418,48	56.795,49	20	23	766	0,514	4.084
Cáceres.....	9.618,17	57.347,37	16	22	589	0,519	4.086
Alicante.....	9.367,09	148.823,17	25	10	508	1,347	2.211
Badajoz.....	7.580,97	32.276,90	31	31	366	0,292	1.470
Huelva.....	7.335,03	39.803,07	26	28	521	0,360	2.629
Sevilla.....	7.066,30	40.727,01	29	27	251	0,368	1.698
Palmas (Las)...	6.558,30	52.512,48	18	25	1.155	0,475	9.208
Avila.....	6.235,54	42.540,00	19	26	1.582	0,385	10.316
Asturias.....	5.765,45	69.260,95	14	17	412	0,628	3.411
Burgos.....	5.578,13	39.474,82	22	29	585	0,357	4.361
Teruel.....	5.331,75	31.916,85	35	32	771	0,289	3.952
Ciudad Real...	5.120,40	35.983,70	28	30	594	0,326	4.902
Gerona.....	4.708,60	31.016,99	23	33	214	0,297	2.249
Jaén.....	3.786,09	20.369,03	46	41	100	0,201	893
Vigo: Pontvdra.	3.779,82	28.505,56	24	34	600	0,274	3.623
Guadalajara...	3.578,93	8.768,18	47	50	40	0,095	327
Murcia.....	3.564,26	234.742,52	39	7	165	2,143	2.012
Cádiz.....	3.514,89	26.858,04	51	36	108	0,259	781
Coruña (La)...	3.470,63	194.780,40	6	8	209	1,780	1.273
Albacete.....	3.218,30	12.239,05	37	47	93	0,127	253
Cuenca.....	3.136,35	27.032,22	40	35	718	0,261	3.841
Pamplona.....	2.919,58	68.052,81	8	19	130	0,632	950
Córdoba.....	2.790,89	15.723,09	41	44	134	0,158	900
Palma Mallorca.	2.654,86	21.753,25	21	40	401	0,214	2.840
Soria.....	2.633,65	15.392,48	45	45	189	0,156	1.336
Orense.....	2.549,85	11.227,35	48	48	390	0,118	2.119
Zamora.....	2.333,17	24.303,04	43	37	329	0,236	3.271
Palencia.....	2.302,94	24.300,46	42	38	227	0,236	2.280
Toledo.....	2.238,01	22.383,09	33	39	244	0,219	2.301
Castellón.....	2.027,36	17.933,44	44	42	124	0,179	1.112
Tarragona.....	2.000,53	58.249,74	27	21	134	0,544	1.046
Lérida.....	1.680,61	6.700,17	53	51	151	0,076	470
Segovia.....	1.581,14	17.205,82	36	43	169	0,173	1.399
Málaga.....	1.352,14	9.173,10	49	49	74	0,099	437
Lugo.....	1.272,22	14.570,15	38	46	57	0,148	602
Ceuta.....	647,00	4.052,50	50	52	18	0,053	131
Melilla.....	12,00	3.009,41	52	53	1	0,043	250
<i>Recaudación.</i>	1.967.593,75	11.043.341,33	»	»	36.630	100,00	229.098
(1) Dev. P. Ind. . . .	4.342,61	8.324,85	»	»	3	»	7
(2) Transferencias. . .	327,43	4.098,86	»	»	1	»	9
TOTAL.....	1.972.263,79	11.055.765,04	»	»	36.634	100,00	229.114

CUADRO NÚM. 9.

RECAUDACION MENSUAL

Junio de 1946

CONCEPTOS	PENSION				DOTE			Mejoras	Mutualidad de la Previsión	Amortización de Préstamos	TOTAL
	Diferidas	Inmediatas	Enseñanza Privada	Total	MM. EE.	Libres	Total				
Recaudación en Delegaciones (miles de pesetas)	433,05	624,05	101	1.159	133	98	231	2,05	571	4	1.967,50
Número de operaciones... { En el mes..... Desde el 1 de enero.....	2.458	17	4.369	6.844	13.097	9.192	22.289	901	6.530	66	36.630
Promedio aritmético por operaciones... { En el mes..... Desde el 1 de enero.....	20.200	136	27.613	47.949	91.725	51.826	143.551	5.470	31.845	283	229.098
Por ciento del total de la recaudación... { En el mes..... Desde el 1 de enero.....	176,36	36.735	23,11	198,32	10,15	10,66	10,36	2,77	87,44	60,60	53,71
	43,83	33.268	24,32	126,84	7,24	16,54	10,63	4,10	97,22	50	48,22
	22,03	31,74	5,13	58,90	6,76	4,98	11,74	0,13	29,02	0,21	100
	8,04	40,90	6,10	55,04	6,05	7,72	13,77	0,20	27,24	3,75	100

CUADRO NÚM. 10.

RAMA DE PENSION

*Recaudación habida en las Cajas de Cataluña, Guipúzcoa y Vizcaya
(Gestión conjunta, 100 por 100) durante el primer semestre de 1946.*

MESES	Cataluña	Guipúzcoa	Vizcaya	Total
Enero	49.474,02	40.495,69	11.467,02	101.436,73
Febrero	56.187,40	49.179,56	12.525,15	117.892,11
Marzo	58.844,16	141.214,75	17.150,95	217.209,86
Abril	70.750,84	157.547,45	11.255,65	239.553,94
Mayo	13.346,01	67.776,46	23.869,60	104.992,07
Junio	44.726,56	71.179,62	21.507,42	137.413,60
TOTALES.....	293.328,99	527.393,53	97.775,79	918.498,31

CUADRO NÚM. 11.

RAMA DE DOTE

*Recaudación habida en las Cajas de Cataluña, Guipúzcoa y Vizcaya
(Gestión conjunta, 100 por 100) durante el primer semestre de 1946.*

MESES	Cataluña	Guipúzcoa	Vizcaya	Total
Enero	261.363,08	31.804,10	68.879,72	362.046,90
Febrero	169.636,34	29.058,85	59.848,63	258.543,82
Marzo	259.054,87	31.283,15	64.324,10	354.662,12
Abril	418.150,15	26.565,45	74.136,97	518.852,57
Mayo	170.074,75	25.771,60	65.460,43	261.306,78
Junio	200.029,98	21.294,65	74.582,07	295.906,70
TOTALES.....	1.478.309,17	165.777,80	407.231,92	2.051.318,89

CUADRO NÚM. 12.

RAMA DE PENSION

*Pagos realizados por las Cajas de Cataluña, Guipúzcoa y Vizcaya
(Gestión conjunta) durante el primer semestre de 1946.*

MESES	Cataluña	Guipúzcoa	Vizcaya	Total
Enero	11.448,37	58.632,44	31.191,52	101.272,33
Febrero.....	8.247,24	53.321,58	87.958,32	149.527,14
Marzo.....	10.790,72	51.209,59	22.675,62	84.675,93
Abril.....	14.789,20	60.234,22	17.986,95	93.010,37
Mayo.....	12.396,27	55.010,34	64.859,87	132.266,48
Junio.....	11.251,12	75.090,07	17.275,40	103.616,59
TOTALES.....	68.922,92	353.498,24	241.947,68	664.368,84

CUADRO NÚM. 13.

RAMA DE DOTE

*Pagos realizados por las Cajas de Cataluña, Guipúzcoa y Vizcaya
(Gestión conjunta) durante el primer semestre de 1946.*

MESES	Cataluña	Guipúzcoa	Vizcaya	Total
Enero	65.803,01	29.602,72	23.235,59	118.641,32
Febrero ..	28.013,84	16.947,13	16.571,90	61.532,87
Marzo.....	28.219,96	26.246,72	20.083,42	74.550,10
Abril.....	122.363,75	20.244,46	24.373,18	166.981,39
Mayo.....	34.879,81	36.438,54	35.514,49	106.832,84
Junio.....	21.187,48	16.063,39	20.281,66	57.532,53
TOTALES.....	300.467,85	145.542,96	140.060,24	586.071,05

Operaciones de la Rama de Pensión

DELEGACIONES	INICIALES			
	Rentas inmediatas	Diferidas Voluntarias	Enseñanza Privada	Total
Alava.....	3	2	1	3
Albacete.....	»	1	8	9
Alicante.....	7	12	3	15
Almería.....	»	6	»	6
Asturias.....	»	»	6	6
Ávila.....	»	»	3	3
Badajoz.....	1	7	1	8
Barcelona.....	29	9	193	202
Burgos.....	»	1	4	5
Cáceres.....	»	3	40	43
Cádiz.....	»	1	»	1
Castellón.....	»	3	2	5
Ceuta.....	»	»	»	»
Ciudad Real.....	»	»	»	»
Córdoba.....	»	»	»	»
Coruña (La).....	8	13	12	25
Cuenca.....	1	»	2	2
Gerona.....	»	»	»	»
Granada.....	1	36	14	50
Guadalajara.....	»	3	5	8
Guipúzcoa.....	4	»	28	28
Huelva.....	»	»	7	7
Huesca.....	1	4	»	4
Jaén.....	»	»	1	1
León.....	»	10	3	13
Lérida.....	»	»	14	14
Logroño.....	3	1	2	3
Lugo.....	1	26	»	26
Madrid.....	47	496	65	561
Málaga.....	»	»	1	1
Melilla.....	»	»	»	»
Murcia.....	3	»	4	4
Orense.....	»	»	»	»
Palencia.....	»	1	»	1
Palma de Mallorca.....	»	2	16	18
Palma (Las).....	»	»	19	19
Pamplona.....	2	5	15	20
Salamanca.....	»	10	2	12
Santander.....	1	21	1	22
Santa Cruz de Tenerife.....	»	»	»	»
Segovia.....	»	»	»	»
Sevilla.....	»	1	25	26
Soria.....	»	»	»	»
Tarragona.....	1	»	20	20
Teruel.....	»	1	»	1
Toledo.....	»	6	3	9
Valencia.....	7	12	47	59
Valladolid.....	»	10	»	10
Vigo: Pontevedra.....	»	»	7	7
Vizcaya.....	7	»	6	6
Zamora.....	»	129	1	130
Zaragoza.....	6	3	11	14
Administración Central.....	4	»	»	»
TOTALES.....	136	835	592	1.427
Transferencias y pagos indebidos.....	»	»	»	»
TOTALES.....	136	835	592	1.427

durante el primer semestre de 1946.

SUCESIVAS			D. Voluntarias	E. Privada	TOTAL
Diferidas Voluntarias	Enseñanza Privada	Total	Total	Total	
244	124	368	246	125	374
1	33	34	2	41	43
108	352	460	120	355	482
137	6	143	143	6	149
40	1.223	1.263	40	1.229	1.269
14	166	180	14	169	183
48	391	439	55	392	447
53	6.139	6.192	62	6.332	6.423
39	173	212	40	177	217
249	119	368	252	159	411
3	247	250	4	247	251
19	137	156	22	139	161
»	»	»	»	»	»
7	135	142	7	135	142
4	148	152	4	148	152
58	569	627	71	581	660
2	107	109	2	109	112
15	80	95	15	80	95
257	548	805	293	562	856
13	87	100	16	92	108
12	529	541	12	557	573
6	524	530	6	531	537
»	130	130	4	130	135
11	264	275	11	265	276
44	445	489	54	448	502
»	199	199	»	213	213
5	130	135	6	132	141
30	24	54	56	24	81
15.100	5.299	20.399	15.596	5.364	21.007
»	284	284	»	285	285
»	7	7	»	7	7
8	328	336	8	332	343
»	77	77	»	77	77
22	96	118	23	96	119
8	369	377	10	385	395
7	353	360	7	372	379
12	206	218	17	221	240
483	267	750	493	269	762
793	328	1.121	814	329	1.144
10	225	235	10	225	235
30	30	60	30	30	60
11	1.006	1.017	12	1.031	1.043
2	»	2	2	»	2
»	380	380	»	400	401
6	96	102	7	96	103
39	59	98	45	62	107
179	1.897	2.076	191	1.944	2.142
187	114	301	197	114	311
21	476	497	21	483	504
19	955	974	19	961	987
603	252	855	732	253	985
390	889	1.279	393	900	1.299
5	»	5	5	»	9
19.354	27.022	46.376	20.189	27.614	47.939
23	»	23	23	»	23
19.377	27.022	46.399	20.212	27.614	47.962

DELEGACIONES	INICIALES		
	Libres	Mutualidades escolares	Total
Alava.....	23	347	370
Albacete.....	84	26	110
Alicante.....	30	359	389
Almería.....	2.222	546	2.768
Asturias.....	77	48	125
Avila.....	7	2.911	2.918
Badajoz.....	32	291	323
Barcelona.....	115	106	221
Burgos.....	48	277	325
Cáceres.....	287	159	446
Cádiz.....	251	21	272
Castellón.....	72	351	423
Ceuta.....	7	»	7
Ciudad Real.....	15	1.179	1.194
Córdoba.....	14	16	30
Coruña (La).....	83	58	141
Cuenca.....	15	226	241
Gerona.....	581	135	716
Granada.....	1.849	604	2.453
Guadalajara.....	13	5	18
Guipúzcoa.....	7	»	7
Huelva.....	60	209	269
Huesca.....	228	362	590
Jaén.....	27	49	76
León.....	33	2.660	2.693
Lérida.....	14	63	77
Logroño.....	94	237	331
Lugo.....	107	36	143
Madrid.....	104	458	562
Málaga.....	10	4	14
Melilla.....	99	»	99
Murcia.....	28	15	43
Orense.....	106	123	229
Palencia.....	21	466	487
Palma de Mallorca.....	764	57	821
Palmas (Las).....	914	369	1.283
Pamplona.....	65	97	162
Salamanca.....	207	376	583
Santander.....	28	293	321
Santa Cruz de Tenerife.....	43	101	144
Segovia.....	12	80	92
Sevilla.....	22	169	191
Soria.....	21	192	213
Tarragona.....	57	24	81
Teruel.....	99	794	893
Toledo.....	39	116	155
Valencia.....	79	665	744
Valladolid.....	60	54	114
Vigo: Pontevedra.....	350	62	412
Vizcaya.....	6	»	6
Zamora.....	7	310	317
Zaragoza.....	287	167	454
Delegación Central.....	10	»	10
TOTALES.....	9.833	16.273	26.106
Transferencias y pagos indebidos.....	»	»	»
TOTALES.....	9.833	16.273	26.106

durante el primer semestre de 1946.

SUCESIVAS			LIBRES	MM. EE.	TOTAL
Libres	Mutualidades escolares	Total	Total	Total	
388	2.006	2.394	411	2.353	2.764
77	15	92	161	41	207
895	423	1.318	925	782	1.707
8.398	1.521	9.919	10.620	2.067	12.687
1.105	871	1.796	1.182	919	2.101
66	7.142	7.208	73	10.053	10.126
126	549	675	158	840	998
542	111	653	657	217	874
537	3.213	3.750	585	3.490	4.075
1.285	1.739	3.024	1.572	1.898	3.470
148	110	258	399	131	530
181	337	518	253	688	941
124	»	124	131	»	131
208	3.358	3.566	223	4.537	4.760
492	188	680	506	204	710
183	267	450	266	325	591
303	3.185	3.488	318	3.411	3.729
1.199	238	1.437	1.780	373	2.153
1.502	6.767	8.269	3.351	7.371	10.722
102	99	201	115	104	219
39	»	39	46	»	46
361	1.452	1.813	421	1.661	2.082
1.987	6.601	8.588	2.215	6.963	9.178
129	309	438	156	358	514
392	4.672	5.064	425	7.332	7.757
51	129	180	65	192	257
528	2.163	2.691	622	2.400	3.022
197	181	378	304	217	521
1.616	606	2.222	1.720	1.064	2.784
57	81	138	67	85	152
31	113	144	130	113	243
168	1.455	1.623	196	1.470	1.666
1.707	105	1.812	1.813	228	2.041
72	1.453	1.530	93	1.924	2.017
1.379	191	1.570	2.143	248	2.391
5.807	1.728	7.535	6.721	2.097	8.818
140	408	548	205	505	710
882	1.654	2.536	1.089	2.030	3.119
82	709	791	110	1.002	1.112
904	536	1.440	947	637	1.584
128	1.116	1.244	140	1.196	1.336
149	175	324	171	344	515
320	895	1.215	341	1.087	1.428
512	48	560	569	72	641
350	2.600	2.950	449	3.394	3.843
298	1.741	2.039	337	1.857	2.194
1.153	4.132	5.285	1.232	4.797	6.029
659	1.243	1.902	719	1.297	2.016
2.576	111	2.687	2.926	173	3.099
12	»	12	18	»	18
161	1.792	1.953	168	2.102	2.270
1.212	4.912	6.124	1.499	5.079	6.578
169	»	169	179	»	179
42.089	75.455	117.544	51.922	91.728	143.650
3	»	3	3	»	3
42.092	75.455	117.547	51.925	91.728	143.653

RESUMEN ESTADISTICO DE LA DELEGACION DE MADRID

RECAUDACION	1943		1944		1945	
	Pesetas	Opera- ciones	Pesetas	Opera- ciones	Pesetas	Opera- ciones
Dif. Volunt.						
Iniciales.....	45.068,70	97	150.084,18	7.074	136.506,00	4.159
Sucesivas.....	119.485,88	283	215.728,31	28.479	459.467,02	36.182
TOTAL.....	164.554,58	21.380	365.812,49	35.553	595.973,02	40.341
E. Privada.						
Iniciales... ..	18.101,25	650	724,24	24	238,38	14
Sucesivas... ..	30.054,56	1.244	278.956,15	11.036	277.684,80	10.440
TOTAL.....	48.155,81	1.894	279.680,39	11.060	277.923,18	10.454
Rentas Inmed...	1.832.502,03	78	1.519.393,29	68	1.673.059,39	69
TOTAL PENSIÓN.	2.045.212,42	23.352	2.164.886,17	46.681	2.546.955,59	50.864
Libres.						
Iniciales.....	51.062,66	252	48.557,41	385	58.662,39	229
Sucesivas.....	87.479,20	1.734	168.648,35	2.247	223.243,31	3.014
TOTAL.....	138.541,86	1.986	217.205,76	2.632	281.905,70	3.243
MM. EE.						
Iniciales.....	6.618,95	102	222,05	68	929,09	398
Sucesivas.....	10.491,95	1.505	8.331,15	1.318	8.858,00	1.586
TOTAL.....	17.080,90	1.607	8.553,20	1.386	9.787,09	1.984
TOTAL DOTE.	155.622,76	3.593	225.758,96	4.018	291.692,79	5.227
Otros Seguros.	556.989,50	1.481	950.949,80	2.893	1.002.690,61	3.109
TOTAL GENERAL..	2.757.834,68	28.426	3.341.594,93	53.592	3.841.338,99	59.200

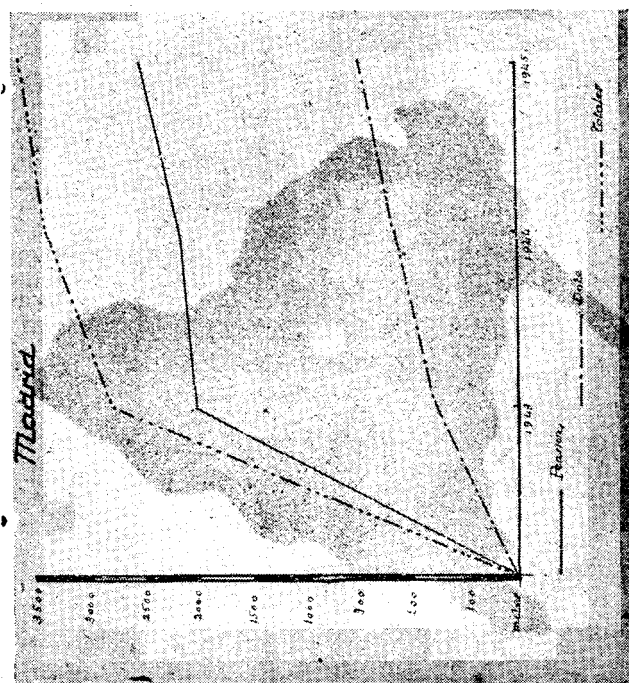

PROMEDIOS

IMPOSICION MEDIA	1943	1944	1945	Del trienio	1943	1944	1945	Del trienio
Dif. Vol.	7,69	10,29	14,77	10,91				
E. Priv..	25,42	25,28	26,58	25,76				
R. Inm...	234,94	223,44	242,47	233,62	Pensión.	74,15	64,78	66,30
Dote...	43,31	56,18	55,80	51,76	Dote...	5,65	6,76	7,50
Otros Sep..	376,09	328,70	322,51	342,43	Otros Sep..	20,20	28,46	26,11

RESUMEN ESTADISTICO DE LA DELEGACION DE CUENCA GRÁFICO NÚM. 4.

RECAUDACION	1943		1944		1945	
	Pesetas	Operaciones	Pesetas	Operaciones	Pesetas	Operaciones
Dif. Volunt.						
Iniciales.....	23,35	1	»	»	»	»
Sucesivas.....	245,15	13	336,85	12	48,35	2
TOTAL.....	268,50	14	336,85	12	48,35	2
E. Privada.						
Iniciales.....	»	»	»	»	88,00	3
Sucesivas.....	»	»	904,24	75	2.990,08	125
TOTAL.....	»	»	904,24	75	2.178,08	128
Rentas Inmed...						
Iniciales.....	»	»	6.270,33	1	»	»
Sucesivas.....	»	»	7.511,42	.88	2.226,43	130
TOTAL PENSIÓN.....	268,50	14	7.511,42	.88	2.226,43	130
Libres.						
Iniciales.....	5.981,55	46	2.699,50	32	3.586,50	52
Sucesivas.....	12.759,70	337	16.131,20	407	14.363,20	342
TOTAL.....	18.741,25	383	18.830,70	439	17.949,70	394
MM. EE.						
Iniciales.....	833,90	202	1.134,65	535	2.011,50	824
Sucesivas.....	7.995,25	1.230	11.909,80	4.377	16.391,95	4.225
TOTAL.....	8.829,15	1.432	13.044,45	4.912	18.403,45	5.049
TOTAL DOTE.	27.570,40	1.815	31.875,15	5.351	36.353,15	5.443
Otros Seguros.						
Iniciales.....	»	»	»	»	»	»
Sucesivas.....	27.886,90	1.829	39.386,57	5.439	38.579,58	5.573
TOTAL GENERAL.....	27.886,90	1.829	39.386,57	5.439	38.579,58	5.573

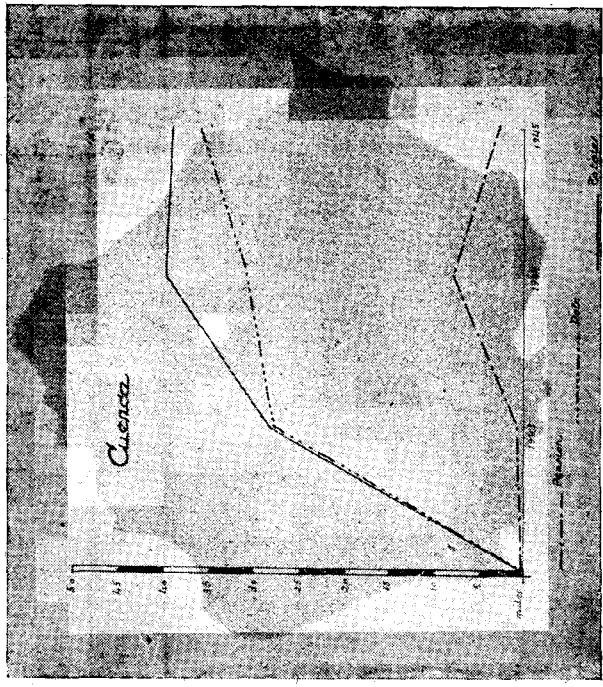

PROMEDIOS

IMPOSICION MEDIA	1943			1944			1945		
	Del trienio	1943	1944	1945	Del trienio	1943	1944	1945	Del trienio
Dif. Vol.	19,17	28,07	24,17	23,80	0,97	19,08	5,78	8,61	
E. Priv.	»	12,05	17,01	9,69	Pensión.	»	»	»	
R. Imm.	»	6,270	»	2,080	Dote....	99,03	80,92	94,22	
Dote....	15,19	5,95	6,80	9,31	Otros Seg..	»	»	»	
Otros Seg..	»	»	»	»					

RESUMEN ESTADISTICO DE LA DELEGACION DE GUADALAJARA **GRÁFICO NÚM. 5.**

RECAUDACION	1943		1944		1946	
	Pesetas	Opera- ciones	Pesetas	Opera- ciones	Pesetas	Opera- ciones
Dif. Volunt.						
Iniciales.....	670,00	32	785,00	21	»	» 22
Sucesivas....	260,00	23	391,00	32	282,00	» 22
TOTAL.....	930,00	55	1.176,00	53	282,00	» 22
E. Privada.						
Iniciales.....	»	»	»	»	13,33	1
Sucesivas....	»	»	1.239,94	101	1.213,33	80
TOTAL.....	»	»	1.239,94	101	1.226,66	81
Rentas Inmed....	»	»	»	»	»	»
TOTAL PENSIÓN.	930,00	55	2.415,94	154	1.508,66	103
Libres.						
Iniciales.....	175,00	11	10.347,00	10	4.847,90	28
Sucesivas....	899,00	53	2.759,20	144	11.472,75	175
TOTAL.....	1.074,00	64	13.106,20	154	16.320,65	203
MM. EE.						
Iniciales.....	239,95	65	815,80	71	24,00	6
Sucesivas....	2.448,23	678	2.359,75	600	1.791,10	300
TOTAL.....	2.688,18	743	3.175,55	671	1.815,10	306
TOTAL DOTE.	3.762,18	807	16.281,75	925	18.135,75	509
Otros Seguros..	»	»	»	»	»	»
TOTAL GENERAL..	4.692,18	862	18.697,69	979	19.644,41	612

IMPOSICION MEDIA	PROMEDIOS				
	1943	1944	1945	Del trienio	Del trienio
Dif. Vol..	16,99	22,19	12,81	19,33	19,33
E. Priv..	»	12,27	15,41	9,22	9,22
R. Inm...	»	»	»	»	»
Dote....	4,66	19,73	35,63	20,01	20,01
Otros Seg...	»	»	»	»	»
				Pensión..	19,82
				Dote....	80,28
				Otros seg..	»
					12,92
					92,33
					86,60
					»
					»

RESUMEN ESTADISTICO DE LA DELEGACION DE SALAMANCA **GRÁFICO NÚM. 8.**

RECAUDACION	1943		1944		1945	
	Pesetas	Opera- ciones	Pesetas	Opera- ciones	Pesetas	Opera- ciones
Dif. Volunt.						
Iniciales.....	56,50	3	27,50	3	10,00	1
Sucesivas.....	65.744,00	986	72.224,07	1.071	95.539,47	932
TOTAL.....	65.800,50	989	72.251,57	1.074	95.549,47	933
E. Privada.						
Iniciales.....	1.993,61	78	»	»	294,60	15
Sucesivas.....	974,44	69	12.036,29	793	8.887,18	567
TOTAL.....	2.068,05	147	12.036,29	793	9.141,78	582
Rentas Inmed...	14.273,30	2	»	»	5.000,00	1
TOTAL PENSIÓN.	82.141,85	1.138	84.287,86	1.867	109.691,25	1.516
Libres.						
Iniciales.....	5.730,58	53	1.466,58	29	2.246,00	51
Sucesivas.....	10.674,14	723	18.076,61	913	21.806,09	1.083
TOTAL.....	16.404,72	776	19.543,19	942	24.052,09	1.134
MM. EE.						
Iniciales.....	635,60	86	2.570,65	448	6.493,30	992
Sucesivas.....	17.041,20	1.379	22.262,55	2.049	27.682,05	2.666
TOTAL.....	17.676,80	1.465	24.833,20	2.497	34.175,35	3.658
TOTAL DOTE.	34.091,52	2.241	44.376,39	3.439	58.227,44	4.792
Otros Seguros.	1.322,57	519	1.317,00	524	1.229,00	499
TOTAL GENERAL..	117.545,94	3.898	129.981,25	5.830	169.147,69	6.807

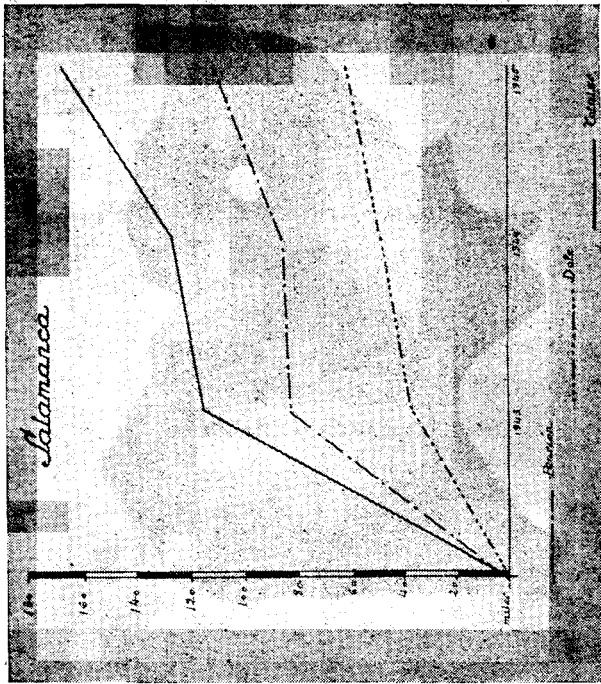

IMPOSICION MEDIA	PROMEDIOS				
	1943	1944	1945	Del trienio	Del trienio
Dif. Vol.	167,57	5,22	5,17	59,32	
E. Priv.	18,51	19,14	19,14	17,84	
R. Inm.	»	»	15,424	5,141	
Dote	7,19	5,43	6,34	6,32	
Otros Seg.	12,67	9,36	29,23	17,08	
Porcentajes					
Pensión.				64,67	41,43
Dote.				34,26	57,74
Otros Seg.				1,07	0,83
					1,17
					1,03

RESUMEN ESTADISTICO DE LA DELEGACION DE VALLADOLID GRÁFICO NÚM. 9.

RECAUDACION	1943		1944		1945	
	Pesetas	Opera- ciones	Pesetas	Opera- ciones	Pesetas	Opera- ciones
Dif. Volunt.						
Iniciales.....	335,00	3	140,20	5	390,00	4
Sucesivas.....	13.792,08	241	19.433,83	307	27.399,85	328
TOTAL.....	14.127,08	244	19.574,03	312	27.789,85	332
E. Privada.						
Iniciales.....	»	»	»	»	6.578,60	220
Sucesivas.....	»	»	»	»	5.783,50	247
TOTAL.....	»	»	»	»	12.362,10	467
Rentas Inmed...	34.919,04	3	5.537,64	1	5.389,25	1
TOTAL PENSIÓN.	49.046,12	247	25.111,67	313	45.541,10	800
Libres.						
Iniciales.....	2.794,00	24	2.023,50	39	3.046,00	39
Sucesivas.....	9.120,00	530	11.875,40	710	20.192,55	1.056
TOTAL.....	11.914,00	554	13.898,90	749	23.238,55	1.095
MM. EE.						
Iniciales.....	496,80	60	1.045,45	161	970,50	173
Sucesivas.....	15.289,30	2.278	21.208,05	3.599	24.383,65	3.553
TOTAL.....	15.786,10	2.338	22.253,50	3.760	25.354,15	3.726
TOTAL DOTE.	27.700,10	2.892	36.152,40	4.509	48.592,70	4.821
Otros Seguros..	2.573,60	164	3.910,00	198	3.571,00	237
TOTAL GENERAL...	79.319,82	3.303	65.174,07	5.020	97.704,90	5.858

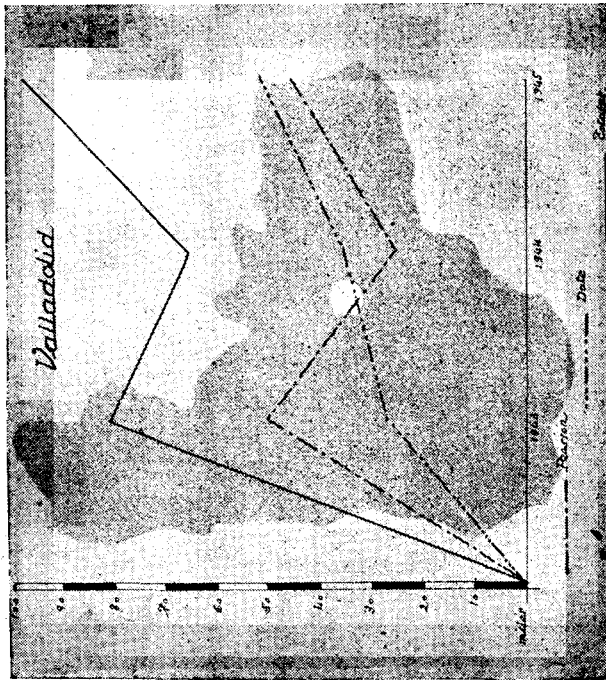

IMPOSICION MEDIA	PROMEDIOS				
	1943	1944	1945	Del trienio	Del trienio
Dif. Vol.	57,89	62,73	83,70	68,10	61,83
E. Priv..	»	»	26,47	8,82	38,54
R. Inm...	11,640	5,538	5,389	7,522	54,46
Dote...	9,57	8,01	10,07	9,21	61,48
Otros Seg.	15,69	19,74	15,06	16,49	99
					3,25
					5,99
					3,66
					4,30

RESUMEN ESTADÍSTICO DE LA DELEGACION DE PALENCIA

RECAUDACION	1943		1944		1945	
	Pesetas	Opera- ciones	Pesetas	Opera- ciones	Pesetas	Opera- ciones
Dif. Volunt.						
Iniciales.....	» 165,00	» 15	» 170,00	» 13	» 64.584,80	» 1
Sucesivas.....	» 165,00	» 15	» 170,00	» 13	» 6.405,80	» 28
TOTAL.....					» 71.000,60	» 29
E. Privada.						
Iniciales.....	» »	» »	» 4.169,94	» 244	» »	» »
Sucesivas.....	» »	» »	» 4.169,94	» 244	» 3.493,60	» 202
TOTAL.....			» 4.169,94	» 244	» 3.493,60	» 202
Rentas Inmed...						
TOTAL PENSION.	» »	» »	» »	» »	» »	» »
	» »	» »	» 4.366,94	» 257	» 74.494,20	» 231
Libres.						
Iniciales.....	75,00	3	198,00	11	293,80	9
Sucesivas.....	420,00	16	1.654,50	58	2.090,00	86
TOTAL.....	495,00	19	1.852,50	69	2.373,80	95
MM. EE.						
Iniciales.....	1.470,45	93	3.723,35	222	5.108,85	997
Sucesivas.....	7.001,45	507	5.578,25	547	18.112,45	2.129
TOTAL.....	8.471,90	600	9.301,60	769	23.221,30	3.126
TOTAL DOTE.	8.986,90	619	11.154,10	838	25.595,10	3.221
Otros Seguros.	1.913,97	307	1.827,19	247	1.656,63	272
TOTAL GENERAL...	11.045,87	941	17.348,23	1.342	101.745,93	3.724

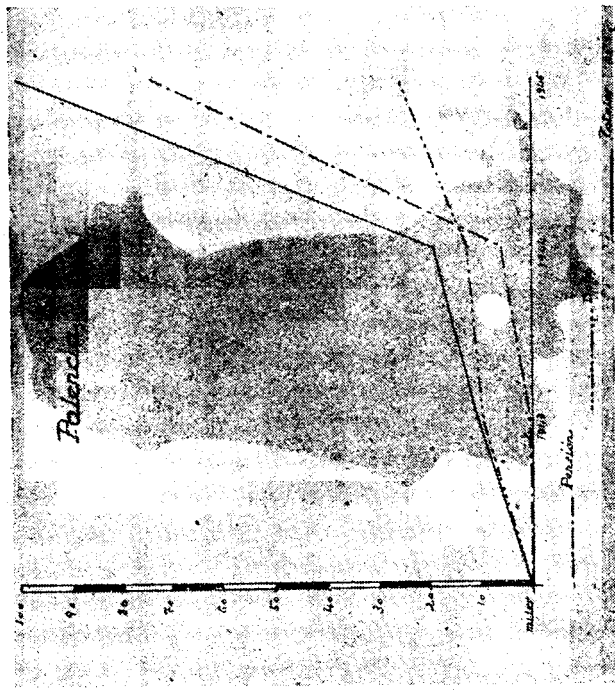

COMPOSICION MEDIA	PROMEDIOS			Del trienio	Del trienio	
	1943	1944	1945			1943
Dif Vol.	11,00	13,07	2,448	824,11		
E. Priv.	»	»	»	»		
R. Inm...	»	»	»	»		
Dote...	14,48	13,31	7,94	11,91	Pensión.	1,51
Otros Seg..	6,23	7,39	6,09	6,57	Dote...	25,18
					Otros Seg..	10,53
						1,63
						9,83

Rama de Pensión (Gestión conjunta.)

Recaudación 100% de las Cajas de Cataluña, Guipuzcoa y Vizcaya. 1^{er} trimestre 1946 - comparado con el de 1945

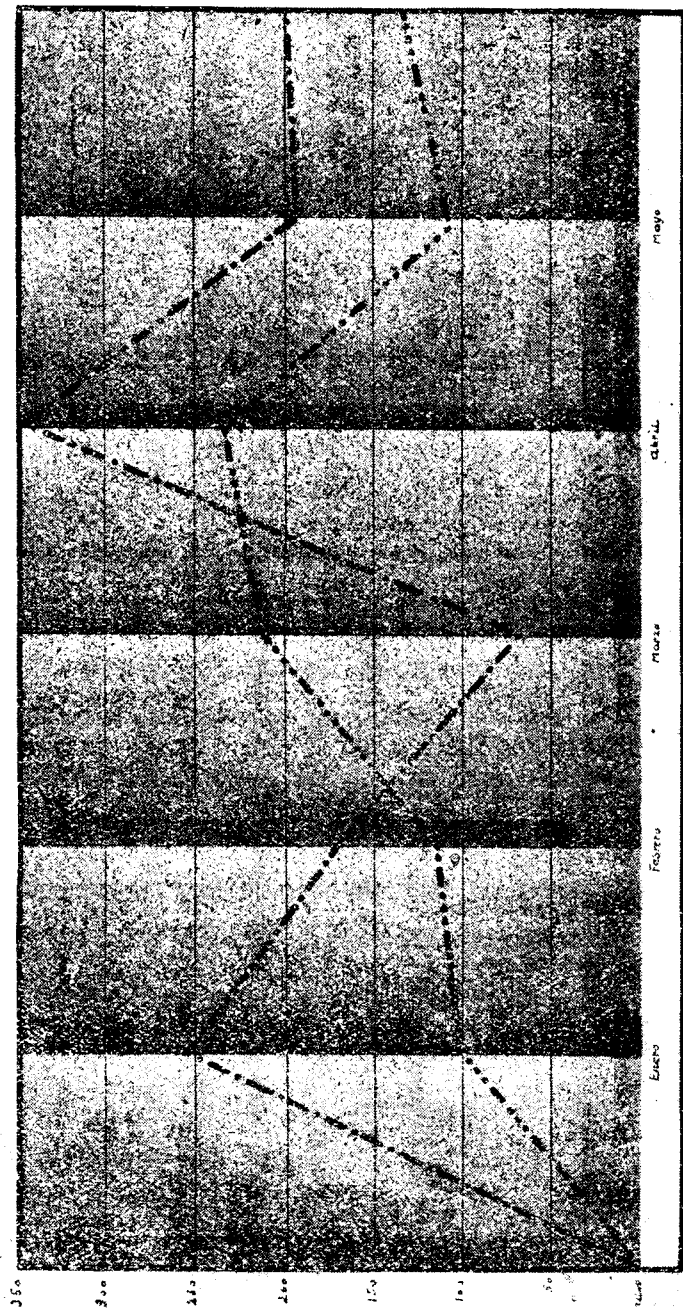

..... Año 1945

----- Año 1946

Rama de Dote
(Cesión conjunta)

*Recaudación 100% de Los Cejar de Cataluña, Guipúzcoa
y Vizcaya - 1^{er} trimestre 1946 - comparado con el de 1945*

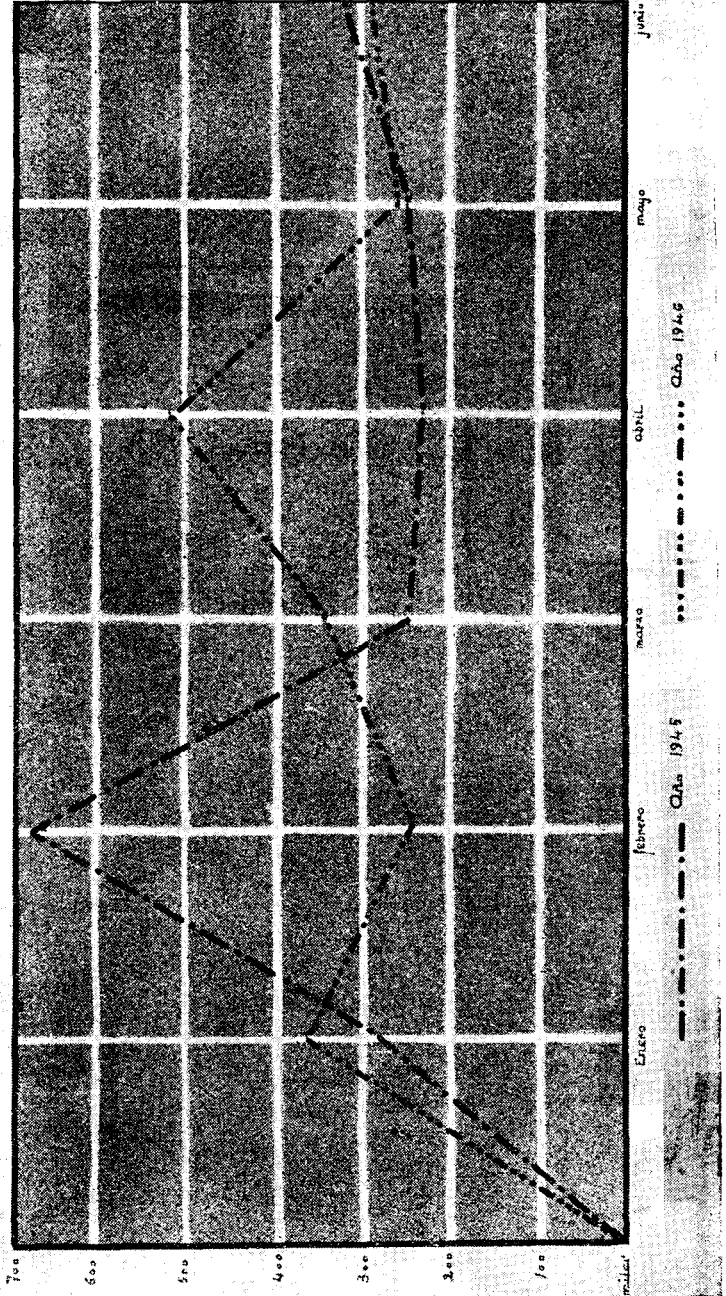

PUBLICACIONES DEL INSTITUTO NACIONAL DE PREVISION

LA MEDICINA
EN EL
SEGURO SOCIAL
DE ENFERMEDAD

POR EL

Dr. ADRIÁN SÁNCHEZ

3 ptas.



INFORMACION EXTRANJERA

NOTICIAS

Alemania

El Seguro social en Berlín.—En Berlín se ha llevado a cabo la unificación del Seguro social. Todos los antiguos fondos del Seguro quedaron prácticamente anulados, y por este motivo la reconstrucción del Seguro social habrá de requerir la financiación a cargo principalmente de los fondos del Estado y fondos públicos. Aunque se han hecho objeciones a la unificación, por no tener en cuenta la diversidad de intereses de las distintas profesiones, ni los riesgos de las mismas, porque no podrían llevarse a la práctica las disposiciones sobre protección de accidentes, es de esperar que puedan ser vencidos estos defectos iniciales en la centralización del Seguro. El Seguro de Enfermedad ha sufrido diversas modificaciones. Todas las entidades aseguradoras se han fundido en una sola. El Instituto berlinés de Seguros ha implantado la *libre elección de médicos*, suprimiéndose así las diferencias entre médicos privados y médicos de Cajas.

Los médicos recibirán por cada ticket moderador una prima global de 5 RM., más un suplemento por reconocimientos especiales, empleo de material e instrumental, aplicación de rayos ultravioletas, etc., así como también 6 RM. por visitas nocturnas. En los centros obreros corresponden a cada médico unos 1.000 tickets moderadores por trimestre. Las prestaciones del Instituto están referidas a la base de 1932, lo que supone un importe trimestral de 4,08 RM. por asegurado, o sea 16,32 RM. anuales.

Australia

Ayuda doméstica a las madres.—El Consejo Nacional de Sanidad e Investigación Médica de Australia, en una resolución adoptada durante la sesión celebrada en Camberra en noviembre de 1944 sobre la disminución registrada en el índice de natalidad, recomendaba con urgencia la preparación de planes para crear un servicio de ayuda do-

méstica a las madres, por lo menos, durante un mes antes y otro después del alumbramiento.

Para establecer este servicio de un modo eficiente es preciso co-ordinar las actividades de las autoridades gubernamentales y de los organismos voluntarios de los diferentes Estados y proceder con toda urgencia a fijar las normas de la formación profesional, estableciendo para ello escuelas especiales subvencionadas por el Gobierno, en las que al final de los cursos de capacitación se verifiquen exámenes y se otorguen diplomas por las autoridades competentes.

Para el personal que preste este servicio se fijarán salarios proporcionales a los que perciben las trabajadoras de la industria y las empleadas de oficinas, en armonía con la edad y la experiencia profesional. Al fijar el salario se tendrá en cuenta el coste del alojamiento y de la comida en los casos que se faciliten.

Se establecerán también normas sobre la tarea normal de trabajo, y cuando se trate de personas que vivan en casa del patrono se especificarán los períodos de descanso, incluyendo las noches y los fines de semana, a los que tendrán derecho las interesadas. Se concederán también vacaciones anuales retribuidas, permiso por enfermedad y Seguro de paro. Se mejorarán las condiciones de vida para las que vivan en el domicilio del patrono, y se proporcionará alojamiento a bajo precio para las demás.

Como las tarifas de salarios estarán fuera del alcance de la mayoría de las madres que necesiten este servicio, convendrá buscar el modo de que toda la comunidad contribuya a sufragar este gasto, subvencionando dicho servicio conforme a una escala movible proporcional a los ingresos de la familia y al número de niños.

Brasil

Reajuste de las prestaciones y de las cotizaciones del Seguro social. — Por un Decreto-ley del 6 de agosto de 1945 se aumentaron las prestaciones económicas del Seguro social y se estableció un tipo uniforme de cotización.

A partir del 1.º de agosto de 1945 se aumentaron las pensiones de invalidez y vejez, que no excedían de 1.700 cruzeiros mensuales, y las de supervivencia inferiores a 960. La pensión mínima de invalidez o de vejez no deberá ser inferior a un 70 por 100 del salario mínimo local. Para las pensiones de supervivencia y las prestaciones económicas de enfermedad el mínimo será el 35 por 100 del salario más bajo, y el máximo, 960 cruzeiros.

Los regímenes profesionales, que antes de este Decreto no concedían prestaciones económicas de enfermedad, tienen ahora que pagarlas a partir del décimoquinto día de incapacidad; las entidades ase-

guradoras podrán destinar un 12 por 100 de sus ingresos anuales a cubrir el coste de la asistencia médica y de los servicios hospitalarios.

El nuevo tipo de cotización uniforme equivale al 5 por 100 del sueldo o salario del asegurado hasta 2.000 cruzeiros mensuales; el Estado y el patrono contribuirán con una cantidad igual. Los tipos más altos de cotización no sufrirán alteración alguna.

Hasta que se organice el Instituto de Bienestar Social, la cotización estatal se pagará a una sola Caja. El Ministerio de Hacienda tomará las medidas necesarias para liquidar la deuda del Gobierno con las instituciones de Seguro social.

Canadá

El “Libro Blanco” sobre ocupación.—El Ministro canadiense de Reconstrucción presentó a la Cámara de los Comunes, en abril del pasado año, un “Libro Blanco” que establece las bases de la futura política del Gobierno del Dominio con respecto a la ocupación. Según el plan propuesto, la economía canadiense seguirá basándose en la propiedad privada de las industrias, quedando a cargo del Gobierno el adoptar las medidas necesarias para que las Empresas logren el nivel de ocupación deseado.

El “Libro Blanco” trata por separado los problemas relativos a los dos períodos de transición y de postguerra, proponiendo, para mantener en ambos un alto nivel de ocupación, distintos programas que oportunamente entrarán en vigor.

Expone los principales objetivos del Gobierno, que son: lograr una “transición ordenada de las condiciones económicas de guerra a las de paz”, y mantener “un nivel de ocupación alto y estable”, reconociéndose que este último estará sujeto a las fluctuaciones que se produzcan en el mercado internacional.

Los cálculos referentes a la mano de obra, basados sobre la ocupación existente en 1939 y en 1.º de junio de 1944, arrojaron un total de 3.693.000 y 5.016.000, respectivamente; se incluyeron los ocupados en trabajos de guerra, pero se excluyeron las mujeres ocupadas en la agricultura. Del total en 1944, 1.839.000 personas trabajaban en ocupaciones relacionadas directamente con la guerra y que habrían de cesar al mismo tiempo que ésta. Suponiendo que cerca de 600.000 trabajadores fueran reabsorbidos por la agricultura, la industria civil no agrícola y la población estudiantil, y que otros trabajadores (mujeres casadas, etc.) se retiraran de las fuerzas obreras en un número aproximado de 350.000, se estima que, para la población existente en 1944, el empleo de 900.000 personas sobre el total de 1939 representa un alto nivel de ocupación. Estas cifras aumentarían anualmente en cerca de 60.000, debido al natural aumento de la población.

Para poder conseguir este nivel de ocupación, el Gobierno propone

fomentar y facilitar la expansión de las industrias privadas, y, en caso de ser necesario, también de las obras públicas.

El "Libro Blanco", partiendo de la base de que las inversiones constituyen la fuente de toda ocupación y de todo ingreso, para facilitar el estudio de este problema divide las inversiones en cuatro grupos: comercio de exportación, inversiones privadas, consumo e inversiones públicas. De éstas se fomentarían las más susceptibles de estimular y de controlar.

Colombia

Se implanta el Seguro obligatorio para los empleados públicos y los obreros al servicio del Estado.—Por una Ley del 9 de febrero de 1945 se implantó el Seguro obligatorio para los empleados y obreros del Estado.

La gestión de este Seguro estará a cargo de la Caja de Previsión Social de los Empleados y Obreros Nacionales, administrada por una Junta tripartita integrada por representantes del Gobierno, de los obreros y de los empleados.

Las cotizaciones se han fijado en el 3 por 100 de los sueldos para los empleados, el 2 por 100 de los jornales para los obreros, y el 3 por 100 de los ingresos ordinarios del Presupuesto de la Nación como aportación del Estado.

La Caja concederá las siguientes prestaciones:

Pensiones de retiro, que no podrán ser inferiores a 30 pesos ni superiores a 200, a todos los que al cumplir los cincuenta años de edad lleven veinte de servicio; pensiones de invalidez, que no podrán ser inferiores a 50 pesos ni superiores a 200; subsidios por enfermedad (no profesional), equivalente a los $\frac{2}{3}$ del sueldo durante los tres primeros meses, y del 50 por 100 durante otros noventa días en caso de prolongarse la enfermedad. Se concederá además asistencia médica, farmacéutica, quirúrgica y hospitalaria hasta seis meses como máximo; indemnizaciones por paro o cesantía, equivalente a un mes de sueldo o salario por cada año de servicio; indemnizaciones de supervivencia a los derechohabientes del asegurado fallecido; su cuantía será igual a la de paro o cesantía que le hubiera correspondido.

Chile

La mortalidad maternal y su comparación con la de otros países.—

La mortalidad maternal en Chile es aún muy elevada. Su índice oscila entre 70 y 80 madres fallecidas por cada 10.000 nacidos vivos. Hasta hace unos quince años, estas cifras eran en los Estados Unidos tan elevadas como en Chile; pero desde 1930 acusan una definida tendencia a mejorar, pudiéndose comparar hoy favorablemente con las registra-

das en las naciones europeas que representan la vanguardia mundial en materia sanitaria. En 1943, falleció en Chile una mujer por cada 140 nacimientos de niños vivos; en los Estados Unidos, la proporción fué de 1 por 385, y en Gran Bretaña, 1 por 400.

Los estudios realizados sobre esta materia han demostrado que la mayor parte de estas muertes son evitables, si se dispone de los medios y recursos necesarios y se facilita a las futuras madres asistencia médica adecuada y continua.

Según datos facilitados por el Children's Bureau de Washington, la mortalidad maternal comparada correspondiente a Chile, Estados Unidos y Gran Bretaña durante los años 1915 a 1942 es la siguiente:

Madres fallecidas por cada 10.000 nacidos vivos.

AÑO	Chile	Estados Unidos	Gran Bretaña
1915.....	66	61	42
1918.....	82	92	39
1921.....	79	68	39
1924.....	61	66	39
1927.....	58	65	41
1930.....	68	67	44
1933.....	84	62	45
1936.....	85	57	38
1939.....	80	42	32
1942.....	71	26	25

Este cuadro demuestra los resultados obtenidos en Norteamérica mediante un adecuado plan sanitario maternal, asistencia prenatal y hospitalaria, y personal suficiente y competente.

República Dominicana

Actividades del Ministerio de Sanidad Pública.—Las actividades del Ministerio de Sanidad y Asistencia Pública durante el año 1944 fueron las más intensas y fructíferas realizadas desde su creación. En general, el estado sanitario del país ha mejorado debido a las facilidades asistenciales proporcionadas por un servicio sanitario más completo y a la divulgación de los conocimientos necesarios para la educación de las masas en lo que se refiere a las causas primordiales de las enfermedades, a su prevención y a la defensa profiláctica de la salud.

La campaña sanitaria ha sido muy intensa y ha obtenido considerables resultados positivos. Sus actividades están a cargo de un médico director, que cuenta con la colaboración de médicos sanitarios provinciales, médicos inspectores rurales y los practicantes de las brigadas

sanitarias que actúan en pequeñas localidades o en servicios de ambulancia.

Se estableció una Sección de Ingeniería sanitaria, cuya misión consiste en estudiar los planos y conceder autorización para construcción y reparación de inmuebles y ejercer la inspección sanitaria.

El Laboratorio Nacional, considerablemente mejorado por una mayor preparación técnica y capacitación de su personal, ha dedicado gran atención a la inspección y análisis de alimentos y bebidas. Se ha mantenido también un riguroso control de las drogas y narcóticos entrados en el país y de su consumo por prescripción facultativa. Los servicios de los catorce hospitales dependientes del Ministerio han sido mejorados con la adquisición o complemento de equipos para especialidades. Los asilos de ancianos y los orfanatos que funcionan bajo el control del Ministerio prestaban asistencia, a fines de 1944, a 697 niños y a 216 ancianos.

Por una Ley de 29 de mayo de 1944 se modificó la asistencia a la maternidad y a la infancia. En los Centros de Puericultura, en los que el número de lactantes inscritos se elevó a 1.039, se prestaron durante el año un total de 5.292 consultas clínicas, se prepararon y distribuyeron 1.696.259 biberones y se repartieron 462.122 botellas de leche para los niños y 128.000 vasos de leche a madres lactantes. En 139 escuelas primarias se repartieron comidas gratuitas a 9.820 niños.

En gastos generales de Sanidad pública se invirtieron en todo el país 1.136.000 dólares aproximadamente.

Egipto

Paro y ocupación en la postguerra.—El Gobierno egipcio ha adoptado recientemente diversas medidas con el fin de procurar la solución de los problemas que se presentarán en este país durante el período de la postguerra, siendo uno de los que revisten mayor importancia el que se refiere al paro y a la ocupación.

El número total de trabajadores egipcios incorporados a las fuerzas británicas y norteamericanas se ha calculado entre 200.000 y 500.000. Se espera que los trabajadores no especializados sean reabsorbidos por la agricultura una vez terminado el estado de guerra, quedando entonces reducido el problema a encontrar ocupación para los especializados.

Con el fin de resolver este problema, al menos en parte, el Ministro de Asuntos Sociales dictó el 20 de marzo de 1945 un Decreto por el que se creaba en el Departamento de Trabajo una oficina de registro de empleos para las ocupaciones comerciales e industriales, así como oficinas regionales en determinados sectores industriales de Egipto. Estas oficinas tendrán por misión poner en contacto la oferta y la demanda de mano de obra.

En agosto de 1944 se formó una Comisión angloegipcia con el fin

de estudiar las medidas a introducir para evitar el paro en la post-guerra. En el informe que presentó el Gobierno, la Comisión llegó a la conclusión de que es necesario fomentar la industria nacional, tanto la ya establecida como la que se ha ido desarrollando durante la guerra, y empezar a trabajar en obras públicas como caminos, puentes y sistemas de riegos.

En el actual presupuesto figura una partida de 500.000 libras esterlinas para ser invertida en esta clase de obras.

Estados Unidos

Crecimiento de la población durante la guerra y movimiento migratorio interior sin precedentes.—Entré junio de 1940 y julio de 1945 se ha registrado en los Estados Unidos un crecimiento de población de 8 millones de personas, cifra casi igual a la del período 1930-40. La población actual es 139.687.000. El ritmo del aumento, aunque resulta lento en comparación con el de la población soviética, equivale al doble de los nacimientos registrados en el período 1930 a 1940. Este elevado número de nacimientos es debido al aumento de salarios de millones de trabajadores, a los numerosos matrimonios celebrados apresuradamente durante la guerra y a la era de prosperidad industrial, debida a la construcción del inmenso potencial de armamento destinado a las fuerzas aliadas.

Pero los cambios producidos por los desplazamientos de las poblaciones en el interior de los Estados Unidos son aún mucho más sorprendentes y tendrán una gran influencia en el porvenir. Más de 15 millones de americanos han cambiado de residencia desde el año 1940 hasta el día de la Victoria, y, después, una segunda ola migratoria ha venido a engrosar la corriente de los que habían abandonado sus domicilios de antes de la guerra en busca de situaciones mejores. Las regiones industriales, y principalmente las costas del Pacífico, donde han surgido como si fueran hongos inmensas fábricas de aviones, de aluminio y otras industrias esenciales para el esfuerzo bélico, han atraído contingentes de trabajadores que se cuentan por millones. Esta emigración interior sin precedentes, que ha proporcionado al Oeste 1.200.000 nuevos residentes, plantea graves problemas de organización social, alojamiento, etc.

La agricultura americana se ha visto particularmente afectada por este movimiento de emigración. Se ha calculado en más de 5 millones los hombres y mujeres que han abandonado sus granjas para coopear en los trabajos industriales, y se supone que sólo una débil proporción de estos tráfugas volverá a los duros esfuerzos exigidos por la tierra.

La deserción de los trabajadores rurales ha incitado al Gobierno a adoptar urgentes medidas, no sólo para impulsar la mecanización de

la agricultura, sino para garantizar a los trabajadores del campo las ventajas concedidas a los obreros industriales, sobre todo en materia de seguros y protección sociales.

Este estado de cosas ha favorecido la adopción, por la Cámara de Representantes, de un reciente proyecto en virtud del cual el mantenimiento de la ocupación total, de la producción y del poder adquisitivo queda bajo la responsabilidad gubernamental. El proyecto tiene en cuenta la posibilidad de una crisis eventual susceptible de alcanzar a una clase trabajadora más numerosa que antes de la guerra.

Resulta curioso y triste comprobar que en todas partes los centros industriales y las ciudades superpobladas tienden cada vez más a alejar al hombre de la tierra.

Francia

Aumenta el número de nacimientos, pero crece la mortalidad, principalmente la infantil. — El Jefe de la Sección Médica de la U. N. R. A. en Francia acaba de preparar un informe sobre la situación demográfica en dicho país, que someterá al gran organismo de asistencia internacional. Apoyándose en datos recientísimos del Boletín de Estadística general del año 1944 y del primer trimestre de 1945, comprobó que en el año 1944, “a pesar de la salida de numerosos trabajadores deportados en Alemania en 1942 y 1943, no compensada por el regreso de unos 50.000 prisioneros, la cifra de nacimientos sigue progresando y pasa de los 600.000, contra 589.000 en 1943 y 580.000 en 1939”.

En su opinión, el aumento de la natalidad no se debe al aumento de matrimonios, sino a un sensible crecimiento de la fecundidad matrimonial.

Sin embargo, por el aumento de las defunciones, debido principalmente a la guerra, la mortalidad excedió a la natalidad.

Durante el primer trimestre de 1945, la nupcialidad ha aumentado notablemente, alcanzando un total de 55.000, que constituye una cifra marca en esta época del año. En 1938, el total correspondiente sólo fue de 52.200. La natalidad durante el mismo trimestre se ha mantenido en el elevado nivel de 1944.

En el curso del mismo trimestre, y debido principalmente a los rigores de un invierno sin medios de calefacción, la mortalidad también aumentó, llegando entre los niños menores de un año a 122 por cada 1.000 nacimientos, o sea a un 40 por 100 más que en 1944, y a un 75 por 100 más que en 1938.

El autor del informe confía en que, a pesar de las elevadas cifras de una mortalidad debida a circunstancias excepcionales, “se puede presumir que, si los acontecimientos evolucionan normalmente, la situación demográfica mejorará rápidamente y Francia recobrará una

situación igual o quizá mejor que la que tenía en 1939, porque la mortalidad debe, naturalmente, disminuir por la desaparición de las condiciones impuestas por la guerra”.

Esta visión optimista se ha confirmado por las cifras que recientemente acaba de publicar el Boletín mensual de Estadísticas departamentales sobre la natalidad, en París y en el departamento del Sena, durante todo el año 1945. El total de los nacimientos asciende a 60.886, contra 52.003 en 1944, ó sea que ha habido un aumento del 14,5 por 100. Es razonable pensar que el retorno de los prisioneros y deportados producido en el curso del año 1945 será un elemento suplementario favorable para alcanzar un nuevo aumento de la natalidad en el año 1946.

Gran Bretaña

El registro de los parados.—Las Leyes del Seguro de Paro cubren, a excepción de algunos casos, a todos los asalariados varones y hembras menores de sesenta y cinco y sesenta años, respectivamente. Las principales clases de ocupaciones exceptuadas son: el servicio doméstico, las enfermeras profesionales, la ocupación en la enseñanza, las fuerzas de policía, las personas que trabajan en ocupaciones determinadas al servicio permanente de la Corona, y en la agricultura, los familiares del patrono, las personas que trabajan sin contrato de trabajo y las personas que trabajan accidentalmente en las labores de la recolección. Pueden también, algunas veces, constituir excepción las ocupaciones a cargo de las autoridades públicas y locales, y las de las Compañías de ferrocarriles o las de utilidad pública. No están tampoco aseguradas contra el paro en el Seguro agrícola las personas que no tengan su residencia en el Reino Unido (los labradores inmigrados de Irlanda). Los trabajadores temporeros que no trabajen más de treinta horas semanales, y que empezaron a trabajar durante la guerra, quedan, en la mayoría de los casos, fuera del Seguro contra el paro. En fin, quedan también fuera del Seguro las personas clasificadas como incapacitadas para el trabajo ordinario.

Se dará a cada asegurado un carnet, en el que estará indicado el nombre de la industria en que trabajen, y que deberá ser presentado en la Bolsa de Trabajo cada vez que el titular solicite una prestación o subsidio de paro, o quiera ser registrado como parado aunque no solicite prestación o subsidio alguno.

Los carnets registrados en la Bolsa de Trabajo proporcionarán por cada grupo industrial una estadística de las personas aseguradas en situación de paradas.

India

Programa gubernamental de mejoras para las clases trabajadoras.—A últimos del pasado mes de mayo, el Gobierno de Bombay publicó un amplio programa para mejorar las condiciones de las clases trabajadoras en relación con el desarrollo de las Trade Unions reconocidas, la represión de las huelgas ilegales y de las acciones patronales arbitrarias, la mejora de la vivienda, la Seguridad Social y la sanidad profesional. El programa también sugiere la ocupación de los nuevos trabajadores en empleos previos que faciliten su preparación profesional, y el establecimiento de Oficinas de Colocación.

El Gobierno se preocupa de la excesiva frecuencia de las huelgas ilegales en Bombay, y hace constar que los obreros que recurran a ellas no contarán con su simpatía y ayuda.

Italia

Normas para la fijación del líquido imponible en relación con las cargas familiares.—En algunos Municipios italianos se viene aplicando la fijación del impuesto en relación a la familia con criterios y modalidades muy diversos. A petición de las mismas autoridades administrativas locales y de los ciudadanos, el Ministro de Hacienda, de acuerdo con el del Interior y oída la Comisión Central de Haciendas Locales, ha publicado una circular en la que se establecen algunos principios fundamentales y se sugieren modalidades de aplicación, siendo los principales la conveniencia de calcular dicho impuesto siempre en relación con las disponibilidades de la familia; la necesidad de establecer sobretasas para las grandes fortunas, y de adoptar toda clase de mejoras para los trabajadores con ingresos fijos; para reducir al 50 por 100 el líquido imponible de los mismos y la conveniencia de graduar los impuestos en forma de que la máxima proporción sea aplicada a los ingresos elevados.

Méjico

Estado de la Sanidad pública.—El hecho de mayor trascendencia en lo referente a Sanidad pública ha sido la fusión del Departamento de Sanidad y de la Secretaría de Asistencia Pública en la Secretaría de Sanidad y Asistencia. Con esta medida se ha realizado un gran avance para evitar la duplicidad de esfuerzos y simplificar la administración.

La nueva Secretaría desarrolla, conforme a planes técnicos, campañas y obras de saneamiento; facilita asistencia y ayuda a los núcleos de población que la necesitan, poniendo a su alcance servicios médicos

en clínicas, dispensarios, hospitales y maternidades; proporciona comedores y dormitorios públicos; facilita asistencia médica y económica a la maternidad; crea hogares infantiles y toma a su cargo los niños abandonados, y ayuda a las familias pobres a mejorar las condiciones de vida de sus hijos.

El número de hospitales controlados por la Secretaría es de 156, de los cuales 30 todavía están en construcción, y ocho en proyecto.

La Dirección General de Higiene y Asistencia Infantil, que cuenta con un departamento de asistencia médica y otro de asistencia social, inició el estudio del anteproyecto de la Ley de Maternidad, con el fin de unificar y mejorar la asistencia a la maternidad y a la infancia.

En 1943, el coeficiente de mortalidad general en Méjico fué de 21,5 por 100; el de mortalidad infantil disminuyó de 123,5 por cada 1.000 nacimientos en 1938-1942 a 116,6 por 100 en 1943; el de natalidad llegó en ese mismo año a 44,5 por cada 1.000 habitantes.

Durante los últimos años, las autoridades sanitarias han trabajado intensamente para combatir las enfermedades infecciosas y las tropicales, habiéndose logrado resultados satisfactorios. La Secretaría de Sanidad ha intensificado también la educación popular en estas materias y la formación del personal técnico: médicos, ingenieros sanitarios, enfermeras e inspectoras, con el fin de que su labor sanitaria mejore constantemente.

Suecia

El Seguro de Vejez.— Los trabajos preparatorios del Seguro de Vejez están muy adelantados, existiendo el propósito de presentar rápidamente en el Riksdag el proyecto definitivo. Las prestaciones serán las siguientes: todo ciudadano sueco mayor de sesenta y siete años recibirá 1.000 coronas anuales (unos 1.020 francos suizos), sin tener en cuenta su situación económica; los matrimonios recibirán 1.600 coronas. Se abonarán además suplementos para alquileres de vivienda, que oscilarán, según las condiciones locales, de 150 a 600 coronas para las personas que vivan solas, y de 200 a 800 para los matrimonios. Para tener derecho a estos suplementos deberá probarse el estado de necesidad. Se concederán pensiones uniformes de viudedad de 600 coronas para todo el país con subsidios para alquileres de 100 a 400 coronas.

El proyecto contiene también un Seguro de Invalidez, cuyas prestaciones serán proporcionales al grado de invalidez y al de la situación económica. Se tiene la intención de que la Ley entre en vigor a primeros de 1948.

Suiza

Régimen financiero del Seguro de Vejez.—El 21 de junio se publicó el mensaje que el Consejo Federal ha dirigido a la Asamblea General sobre el régimen financiero del Seguro de Vejez y Supervivencia. A este documento acompañan el proyecto de Ley fijando las modalidades del régimen financiero, y el proyecto de Decreto modificando la Constitución para hacer posible el impuesto sobre herencias.

Durante un primer período, de 1948 a 1967, la Confederación tendrá que pagar 127 millones de francos por año. Los recursos actualmente disponibles consisten en el impuesto sobre el tabaco, 60 millones; el impuesto sobre alcoholes, 5 millones, y el interés del fondo de 244 millones constituidos desde 1926 por la acumulación del impuesto sobre el tabaco, 7 millones; lo que hace un total de 72 millones. Faltan 55 millones.

Para conseguirlos, el Consejo Federal propone aumentar el impuesto sobre el tabaco, lo que proporcionaría 20 millones más; obtener 5 millones del impuesto sobre negocios, y crear un impuesto federal sobre herencias, cuyo total se calcula en 30 millones.

Una décima parte del producto de este impuesto corresponderá a los Cantones, que cobrarán el impuesto en nombre y bajo el control de la Confederación.

El nuevo impuesto se aplicará a toda fortuna transmitida a causa de muerte, a la parte de fortuna adquirida a la muerte de una persona en virtud de un convenio establecido entre el difunto y un tercero, a las cantidades entregadas por el fallecido a título de liquidación anticipada de los derechos de herencia y a la parte de fortuna anticipada en vida por el fallecido en concepto de dote, saldo de deuda, cesión de bienes, etc. Se exceptúan los gastos de educación e instrucción de los hijos, los donativos a una institución, los contratos vitalicios, la adquisición de una pensión en favor de un tercero, los regalos de uso y consumo, los equipos, etc. Estas disposiciones serían aplicables a todas las herencias a partir del 31 de diciembre de 1947, ya que el régimen habría de entrar en vigor en 1.º de enero de 1948.

BIBLIOGRAFIA

UCELAY REPOLLÉS: *El concepto de Seguro social*.—“Revista de Estudios Políticos”: Suplemento núm. 4 de “Política Social”.—Madrid.—1946.

ARCE (J.): *Seguridad Social en la Argentina*.—“Anales de la Academia de Ciencias Económicas”.—Buenos Aires.—1944.

BARTHE (DR. R.): *Les valeurs de la vie; Mission commune de l'ingénieur, du médecin d'usine et de la conseillère sociale du travail*.—Ed. Blond et Gay. — París.—1945.

DROUHET (P.): *L'évolution juridique des allocations familiales*.—Ed. Sociale Française.—París.—1943.

WINTER (ELLA): *I saw the Russian people*.—Edit. Little, Brown and C^o.—Boston.—1945.

Die Alters- und Hinterbliebenenversicherung vor dem Parlament. (El Seguro de Vejez y Supervivencia ante el Parlamento).—“Arbeiter Zeitung”.—Winterthur, 20 de agosto de 1946.

RÖPKE (PROF. DR. WILHELM): *Lord Keynes Anfang und Ende*. (Comienzos y final de Lord Keynes).—“Neue Zürcher Zeitung”.—Zurich, 1.º de septiembre de 1946.

HAGSTROEM (K. G.): *Förnyringstendensen i befolkningen*. (Tendencias de rejuvenecimiento de la población).—“Skandinaviska bankens Kvartalsskrift” (Revista trimestral del Banco Escandinavo), 1946, núm. 3.

MONTAN (K.): *De partiellt arbetslösa*. (Los parcialmente incapacitados para el trabajo).—“Tiden” (El Tiempo), 1946, núm. 6.

PUBLICACIONES DEL INSTITUTO NACIONAL DE PREVISION

DISPOSICIONES SOBRE PREVISION SOCIAL

**Anexo núm. 12 a la Compilación
Legislativa**

(1 enero a 31 diciembre 1945)

15 ptas.

EDICTOS Y NOTIFICACIONES



Beneficiarios.

Por accidente del trabajo han ocurrido los siguientes fallecimientos:

Fabián del Moral Trapero, el 24 de mayo de 1945. Domiciliado en La Carolina (Jaén). Trabajaba para la Sociedad Minera de Peñarroya.

Olegario López Vázquez, el 3 de julio de 1945. Domiciliado en Mundín, Maside (Orense). Trabajaba para la Sociedad Constructora Ferroviaria.

Bienvenido Cancelo de la Mano, el 23 de diciembre de 1945. Domiciliado en Valdecuna (Oviedo). Trabajaba para Ortiz Sobrinos.

Pácido Barrios Bazán, el 2 de febrero de 1946. Domiciliado en Brañuelas (León). Trabajaba para "Antracitas de Brañuelas, S. A."

Rafael Cuesta Salvador, el 8 de febrero de 1946. Domiciliado en Pasajes (Guipúzcoa). Trabajaba para "Pesquerías Bilbao".

Leónides Rodríguez Espada, el 2 de marzo de 1946. Domiciliado en Gujuli (Alava). Trabajaba para la RENFE.

José Pérez Pérez, el 21 de marzo de 1946. Domiciliado en Páramo del Sil (León). Trabajaba para D. Victoriano González, S. A.

Ramón Pandiella Fernández, el 15 de mayo de 1946. Domiciliado en Las Colladas (Oviedo). Trabajaba para D. José Llamado Pandiella.

Julia Jiménez García, el 20 de mayo de 1946. Trabajaba para D. Agustín Vidal Méndez.

José María Fernández Lorenzo, el 24 de mayo de 1946. Domiciliado en Prádo, Teverga (Asturias).

A. Argos Sierra, el 2 de mayo de 1946. Domiciliado en Quejo (Santander). Trabajaba para D. Arsenio Argos Sierra.

Jaime Roca Martorell, el 25 de junio de 1946. Domiciliado en Palma de Mallorca. Trabajaba para D. Jaime Rado Tomás.

José Estrada Alonso, el 4 de julio de 1946. Domiciliado en Villaseca (León). Trabajaba para la "Minero-Siderúrgica de Ponferrada, S. A."

Luis Suárez Illaña, el 27 de julio de 1946. Domiciliado en Poago Veriña (Oviedo). Trabajaba para la Sociedad General Azucarera de España.

Juan José Gómez Estebáñez, el 20 de agosto de 1946. Domiciliado en Vallejo de Orbó (Palencia). Trabajaba para la RENFE.

Los que se crean con derecho a percibir la indemnización oportuna, pueden pasarse, acompañados de la documentación acreditativa correspondiente, por estas Oficinas del Instituto Nacional de Previsión, Sagasta, 6, Madrid.

**Préstamos de nup-
cialidad concedidos.**

Se inserta a continuación, distribuida por provincias, la relación de solicitantes de préstamos a la nupcialidad del concurso de octubre, a quienes les ha sido concedido por la Comisión Permanente del Instituto Nacional de Previsión.

ALAVA

Angel Roitegui Orbiso.
Santos José Aparicio González.
Javier García Basoco.

María Rosario Sáez de Buruaga Alberdi.

ALBACETE

Miguel Pérez Galdón.
José María Marín López.
Venancio Lozano Cabezuolo.
Julián García Vázquez.
José Lorenzo Ramírez.
Ramón Garrido Leal.
Pedro López Rubio.

Juan Medrano Moratalla.
Ramón Sánchez Sánchez.
Margarita Martínez Prat.
Alfonsa Alfaro Soriano.
Dolores Villanueva Villanueva.
Trinidad Aguilar Pérez.

ALICANTE

Miguel Tortosa Blanes.
Juan Gil López.
Francisco Antón Brotons.
Juan Gómez Picazo.
Juan Castelló Sáez.
Juan Antonio Alejo Sánchez.
Juan Torres Quiles.
Mariano Verdú Leal.
Miguel Durá Llobregat.
Leandro José Sánchez.
Luis Segura López.
Pedro Vázquez Ranz.
José López Sánchez.
José Rego Mosqueda.

Matías Monserrat Lloret.
José Campos Ortiz.
Antonio Pomares Espinosa.
Rafael Gorja Pomares.
Dolores Pérez Martínez.
Amalia García Reig.
Elvira Giménez Martínez.
Antonia Martín Mondéjar.
Carmen Fuentes Pastor.
María Carbonell Juan.
Josefina Peral Aragonés.
Loreto Giner García.
Manuela Carpio Solbes.
María Luisa Pastor Sabater.

ALMERIA

Antonio Salinas Mayoral.
Diego Aseñsio Garrido.
José Herrera Lora.
Antonio Romero Bermúdez.
Carmelo Romero Magaña.
Ramiro Morel Gómez.
Luis Cobos Gutiérrez.
Juan Galera Fernández.
Francisco López Gálvez.
Juan Górriz García.

Juan Vidal Ojeda.
Juan Gea Hellín.
María Figuero Martínez.
Encarnación López Casado.
Encarnación de los Dolores Abad
Lorenzo.
Carmen Gallart Cruz.
Dolores Cazorla García.
Francisca César Sánchez.
María Rodríguez Díaz.

AVILA

Libio Gallego Martín.
Julián Ruiz Tiemblo.
Teodosio Blanco Molero.
Nicolás González de la Fuente.
Luis Aroca García.
Julián José García Izquierdo.
José Lapeña Ozaeta.

Santos López Martín.
Segundo Martín Hernández.
Juan José García Domínguez.
Ambrosio Cuesta Majano.
Angustias Pérez Hebrero.
María Luisa Liras Rubio.

BADAJOS

Manuel Merino Muñoz.
Antonio Marín Rodríguez.
Manuel García Gallarín.
Francisco González Guerrero.
Agustín Pereira Muñoz.
Ramón Martínez Moro.
Víctor Solanés Gironés.
José Moreno Hernández.
Rafael Retamar Paredes.
Eloy González Gutiérrez.
José Canchales Flores.
Manuel Peña Verde.
Ramón Expósito Expósito.
Antonio Corrales León.
Joaquín Medina Mota.
Cándido Pero Mirón.
Francisco Cortijo Toribio.

Antonio Maestre Hidalgo.
Pedro Calvo Cuevas.
Gerardo Rincón de Dios.
Antonio Rastrullo Rodríguez.
Fernando Fernández Cavanillas.
Fernando Delgado Gragera.
Manuel González Ayuso.
Mauricio González Durán.
Miguel Pérez Vivas.
José Ortiz Santos.
Vicente Ledesma Nogales.
Rosario Campíñez Domínguez.
Concepción Domínguez Baquero.
María Luisa Parrilla Gragera.
Pascasia Humánez Pozo.
Avelina Santiño Pesoa.

BALEARES

Alberto Peña Oliver.
Miguel Comas Llinás.
Antonio Ramis Morey.
Tomás Rotger Engroñat.
Gabriel Mesquida Jaume.
Pedro Forteza Aguiló.
Matías Llabrés Mascaró.
Antonio Barceló Gari.
Antonio Sánchez Carmona.

Pedro Adrover Bannasar.
Luis Merino Balonga.
Jaime Trías Vich.
Francisca Rosselló Rolle.
Antonia Llupart Ramis.
María Más Lladó.
Alicia Verdaguer Noguera.
Carmen Roch de Pedro.

BARCELONA

Manuel López Gil.
Manuel Hernández Sánchez.
Jaime Serrano Alet.
Ramón Escudé Lillo.
Manuel González Pérez Sedano.
Saturnino Tabuena Serrano.
Esteban Tarda Bortomeu.
Luis Minio Lamnio.
Jaime Balcells Más.
Manuel Massó Hernández.

Juan Tapias Mengual.
Juan Cuevas Cañadas.
Pablo Navara Solé.
Isaac Hera Minos.
José Raura Pallarés.
Luis Garré Bernal.
Eduardo Fixat Roso.
Enrique Bascompte Malgrat.
Miguel Ribes Artigas.
Manuel Ruiz Lérica.

Jacinto Cardo Barbero.
Juan Martínez Vera.
Angel Gallifa Canal.
Sebastián Jódar Bertrán.
Jaime Cardoner Vila.
Juan Pera Capellac.
José Xufré Amela.
Mariano Bailo Urraz.
Ginés Hernández García.
Tomás Maya Vega.
Julián Sáinz Fraile.
Mariano Buisal Cabestre.
Blas Gay Lorente.
Francisco Sánchez Navarro.
Víctor Forgas Rosell.
Francisco Eril Forenti.
Vicente Fábrega Gilabert.
Juan Hemzulce Martínez.
José Simón Corbín.
Gabriel Marcaders Artés.
Antonio Valencia Gil.
Saturnino Sanmartí García.
Jaime Barrachina Furió.
Luciano Gutiérrez Sánchez.
Victoriano Ruiz Gabaldón.
Juan López Bailán.
Fernando Sáez Salamanca.
Luis Mananet Plomer.
Eusebio Lope Benito.
Joaquín Moncín Anglada.
Mariano Martín Carazo.
Enrique Fernández Salgado.
Ramón Balboa Solís.
Francisco Alonso Velázquez.
Eustorgio Martín García.

Angel Pérez Vela.
Luciano Martínez Lafuente.
Ricardo Torralba Garicano.
Alejandro Fernández Fernández.
Eustaquio García Sadaba.
Urbano Angulo Martínez.
María Dolores Ges Ges.
Pilar Burillo Fernández.
Ana María Pahissa Baque.
Rosalía Mercadé Galobardes.
Rosa Casas Prats.
Marina Limorte Pérez.
Alicia Kiel Ribera.
Francisca Figueras Colobrán.
Ana María Olez Gómez.
María Rosa Olive Juan.
Leonor Santos Gómez.
Carmen Justs Navarro.
Ramona Jamila Crusellas.
Adoración Palau Ruiz.
Estebanía Pujol Llesera.
Josefa Fructuoso Ruiz.
Araceli Alvarez Morales.
Amelia Céspedes Fernández.
Isabel Gómez Oliver.
Encarnación Engrá Guix.
Enriqueta Galcerán Cussó.
Dolores Ciurana Martínez.
Leonor Aguera Manzanera.
Carmen Artal Linares.
Esperanza Massaguer Tremol.
Angela Noguera Ribas.
María Teresa Carceller Balaguer.
Jerónima Rodríguez Campillo.

BURGOS

Avelino Argüelles Canga.
Ramón Martínez Gayangos.
Juan González Bartolomé.
David Brea Pérez.
Luis Pérez Arribas.
Alejandro Peñas Peñas.
Isidro Antolín Rey.

Rufino Angel Ibáñez Sáez.
Feliciano Camarero Esteban.
Vicente Cerezo Alonso.
Justa Lamo Cuesta.
Amparo Ruiz García.
Pilar Nebreda Pérez.
María Nieves Alonso López.

CACERES

Demetrio Borrella Pacheco.
Agustín Narciso Muñoz Gil.
Juan Galán Solano.
Félix Cerro Fernández.
Julián Rosado Niso.
Emilio Fernández Alvarado.
Eusebio Fernández Ruiz.
Pedro Infantes Roch.
Gabriel García Tierno.
Pedro Mohedas Pascual.
Emilio Sánchez Leaf.

Perfecto Escribano Corcho.
Roberto Sierra Cerro.
Félix Jiménez Blázquez.
Antonio García Barquilla.
Graciano Valentín Montes Villa.
Angela Alvés Brías.
Inés Gómez González.
Visitación Merino Gutiérrez.
María Asunción Lobato García.
Amparo Corbacho Martín.

CADIZ-CEUTA

Enrique Pacheco Tirado.
Francisco M. Alvarez Gómez.
Manuel Ramírez Bornes.
Angel Molina Ledo.
José Galvín Mota.
Juan Cía Muñoz.
Francisco Herrera Montero.
Pedro Muñoz Luna.
Antonio Domínguez Guerra.
Luis Ramírez Butrón.
Ramón Aragón Gandulla.
Juan Carrasco Carrero.

Esteban Galán Mayí.
José Mecegué Colorado.
José Gaviño Martínez.
José Aragón Gandulla.
Francisca Márquez Tordesillas.
Teresa García García.
María Acosta Cardoso.
Ana Ibáñez Campano.
Antonia Gómez Henry.
Manuela Picardo Mena.
Soledad Portilla Blanco.

CASTELLON

Manuel Piedra Pérez.
Hilario Varella Lohoz.
Juan Zapata Rodríguez.
Simeón Dupla Brisach.
Vicente Boix Chaler.
Antonio García Jiménez.
Manuel Rius Sancho.

Enrique Gimeno Sivera.
Manuel Tomás Bou.
Miguel Piñón Maneu.
Antonio Catalán Sansano.
María Martí Carbonell.
Rosario Benlliure Belles.

CIUDAD REAL

Cándido Pejález Salcedo.
Eugenio Díaz Sánchez.
Jacinto Mata Conde.
Cecilio García Peña.
Agapito López Naranjo.
Juan Albacete Flores.
Juan Manuel Garzás Rodríguez.
Alfredo Lirio Heredia.

Fernando González Jiménez.
Andrés Rodríguez Salazar.
Juan García García.
Augusto Moya Córdoba.
Santiago Dueñas García.
Lucio Muñoz Catalán.
Gabriela Espartero Lozano.
Euqueria García-Retamero López.

CORDOBA

Miguel Cuevas Toro.
Manuel Ruiz Romero.
Juan Bernia López.
Victor F. Sáez Rubio.
Manuel Fernández de la Rosa.
Pedro Jiménez Luque.
Antonio Requejo Solano.
Francisco Ortiz Ramírez.
Luis Ruso Pérez.
José García Sánchez.
Manuel Guillén Afán.
Miguel Carrasco Heredia.
Juan Alcázar Reyes.
Antonio Fenoy Mengual.
Miguel Agredano Fernández.
Santos Cuevas Gallardo.

Francisco Coca Segura.
Francisco Muñoz Jiménez.
Francisco Borrego Valle.
Antonio Núñez Rubio.
Fernando Romero Calzada.
José Torres Pérez.
Luis López Durán.
Rafael Copado González.
Miguel Gómez Expósito.
Gabriel Morales Cuenca.
Luis Morente Ortega.
Manuel Castro Merino.
Luis Serrano Ruiz.
Antonio Ruiz Corral.
Antonia Mesa Fernández.
Carmen García Serrano.

Inés Arenas Torres.
Rufina León Valverde.
Trinidad Luna Polo.
Dolores Arrebola Moreno.
Elvira Rivera Montes.
Julia Moreno Osuna.
María Berral Suárez.

Josefa Polonio Espejo.
María Grande Navarro.
Carmen Morales González.
Josefa Priego Barba.
Brígida Roldán León.
Luisa López Maroto.

CORUÑA (LA)

Benigno Sánchez Souto.
José Manuel Ronquete Viñas.
Francisco Romero Capeano.
Luis Tejo Tacón.
Jesús Trigo Leira.
Domingo Pena Espifeira.
Andrés Peña Manso.
Valentín de la Fuente Moreno.
José Pazos Míguez.
Francisco Chao López.
Fernando Lesta Faríña.
Luis Mallo Méndez.
José Ramos Regueira.
Antonio Ramos García.
Florentino Cejudo Pinillos.
Luis Taboada Calviño.
Antonio Montero Castelo.
José Sanjuán Gómez.
José Solán Barreiro.

Joaquín Vecino Carrera.
Enrique García Dopico.
Antonio Fontela Fernández.
Santiago Rumbo Fresco.
Victor Couce Mosquera.
Josefina Peña Santomil.
Purificación Maneiro Iglesias.
María Luisa Barbeito Añón.
Elena Mourinho Pérez.
María del Olmo San Emeterio.
Elisa Barroso Martínez.
Teresa Ordóñez Noya.
Juana Vázquez Seoane.
Begoña San Juan Ezquerro.
Elena Dopazo Figueiras.
Purificación Lusquifios Espifeira.
Mercedes Deben Brea.
Josefa Martínez Rull.

CUENCA

Ricardo Martínez García.
Anastasio Moreno Herráiz.
Paulino García Herráiz.
Mariano Toledo de la Cruz.
José López Brox.
Rufino Taravilla Ocaña.
Anempodisto Martínez Beltrán.

Timoteo Buendía Muñoz.
Segundo Escudero Ramírez.
Jacinto González Forriol.
Domingo Martínez Andrés.
Eloy Sáez Carrasco.
Asunción Taravilla Ocaña.

GERONA

José Carreras Gelada.
Cándido García Rica.
Manuel Quiñones Soria.
Vicente Borrego Gómez.
Ángel Martín Morin.
Tomás Gordo Blázquez.
Bernardo Colomar Rull.
Jesús Espona Solerdemorell.

Esteban Ferrer Reig.
José Moyano Campillo.
Juan Gómez Guerri.
Amador Fernández Manzanero.
Mercedes Martínez Puce.
María de los Angeles González Riquelme.
Angela Palou Fabregat.

GRANADA

José Zamorano Ballesteros.
Manuel Díaz Fernández.
Miguel Morales Castilla.

Manuel Gutiérrez Martos.
José Quesada López.
Eduardo Barrio Torres.

José Sánchez Gutiérrez.
José Ruiz Jiménez.
Andrés Roldán Ortiz.
José González Poyatos.
José Fernández Leyva.
Antonio Navarro Ramírez.
Francisco Ruiz Romero.
José Roldán García.
José Sáez de Tejada Roldán.
Gregorio Licerán Martínez.

José García Ruiz.
Manuel Martín Vaquero.
José Lupión Rodríguez.
José Lobón Quesada.
Ana Rodríguez Granados.
Herminia López Rodríguez.
María Teresa García Jiménez.
María Rodríguez Plazas.
Visitación Macías González.
Matilde Quero Robles.

GUADALAJARA

Luis Abdón Pastor Jiménez.
Juan Bautista Sánchez Ruiz.

Julián Polo Silva.

GUIPUZCOA

Juan Goenaga Ceberio.
Rafael Cenzano Lázaro.
Narciso Ucar Odriozola.
Emilio Fernández Cuenca.
Francisco Olivas Gómez.
Ángel Lucas Larrañaga.
Ricardo Ramírez García-Marrón.

Carlos Ortiz Ortiz.
Francisco Marichalar Leñena.
Damiel Otegui Fuertes.
Agustín de la Parra Urbaneja.
Concepción Gómez Velasco.
Aurora Minteguiaga Múgica.
Elena Madariaga Suárez.

HUELVA

Cecilio López Luna.
Gerardo Caparrós García.
Ángel González Carnero.
Manuel Aranda Charro.
Juan Galea Gutiérrez.
Joaquín Aranda Páez.
Manuel Luna Fernández.
José Fernández Rojas.
Ángel Moreno Pinzón.
José Garrido Torres.
Antonio Garrido Rodríguez.
Francisco García Menguado.

María Caracena Frigolet.
Ana Pérez Rodríguez.
Simona Galán Gómez.
María de los Dolores Domínguez
Díaz.
Concepción Pamiés Alarcón.
Dolores Valles Pérez.
Isabel Seara Méndez.
Josefa Domínguez Muñoz.
Bella Saldaña Gómez.
Amalia Martín Gómez.

HUESCA

Bías Bentué Sampietro.
Manuel Sarasa Romeo.
Alejandro López Fanlo.
Vicente Cosculluela Lloret.
Santiago Isla Lafita.

Emiliano Ungría Lillo.
Mariano Valdearcos Ainsa.
Antonio Arnal Buil.
Delfina Santolaria Lasaosa.
Macrina Ibarbia Gabás.

JAEN

Miguel Aranega Rentero.
Francisco Colmenero Ramos.
Francisco Juárez Fernández.
Francisco García Martínez.
Manuel Carrasco Espinosa.
Manuel Cruz Martínez.
Alfonso Lorente Martínez.
Antonio Martínez Teruel.
Patricio Ortega García.
Eduardo Ruiz Moreno.
Juan José Aibar Juárez.
Vicente Afán Carrillo.
Rafael Uceda Millón.
José Susi Cuevas.
José Gálvez Alcalá.
Victoriano Terres Torcuato.
Juan Fernández González.

Manuel de la Torre Barbosa.
Ramón Bello López.
Antonio Fuentes Jordán.
Francisco García García-Espantaleón.
Florentino Ayala Garrido.
Isabel Armenteros Cuesta.
María Dolores Piñar Vargas.
María López Domínguez.
Carmen Quesada Lendínez.
Rafaela Serrano Colmenero.
Fuensanta Palap Manjón.
María Chamorro Ruano.
Antonia Expósito Juárez.
Amalia Mesa Gómez.
María López Isac.
Adela Cañada Calvache.
Francisca Muela Alcalá.

LEON

Bonifacio Mata Vega.
Mariano Castro García.
Lucio González Fernández.
Bernardino González Fernández.
Antonio Segura Núñez.
Tomás Machín Llamas.
Félix Rodríguez González.
Dionisio González Fernández.
Florentino Fernández Díez.
Casimiro Luna Fernández.

Agustín Macías de Castro.
Rosendo García Álvarez.
Víctor García Villa.
Luis Robles García.
José Carbajal Monge.
Florencia Jiménez Sánchez.
Vicenta Lamera de Castro.
Andrea Perera Hoces.
Enedina Rodríguez de la Fuente.

LERIDA

Evaristo Castell Toló.
Francisco Cardona Vilamajó.
Antonio Gros Oliver.
Juan Ignés Camats.
Bartolomé Asensio Alonso.
Guillermo Redondo Guzmán.

Pedro Erro Goñi.
Enrique Villarroya Galcells.
Angel Sánchez-Arévalo Sanz.
Teresa Naval Viaña.
Eloisa Zamora Moratinos.
Dolores Andreu Portolés.

LOGROÑO

Benito Salamanca Heredia.
Angel Benito García.
José Torres López.
Félix Jiménez Martínez.
Isaías Prados Hierro.

Faustino Pérez Hernández.
Pedro Muro Pastor.
Angel Benito Ezquerro.
Aurea Jústter Martínez.

LUGO

Víctor López Rodríguez.
Antonio Rodríguez Rodríguez.
Ramón Díaz Moure.
Luis Rey Rey.

Antonio López Gómez.
María Victoria Carballo Mosquera.
Amadora Rodríguez Neira.

MADRID

Isidro Rujas Calle.
Andrés González Salido.
Daniel Galindo Cepeda.
Julián Hormigo Capero.
José Velo Bonilla.
Pedro Rodríguez Pérez.
Pedro Moncholi Goldaracena.
Fortunato Ruiz Fernández.
Emilio Velasco Díez.
Eugenio Agudo Salvador.
Alejandro de Diego Gutiérrez.
Heliodoro Sanz Velasco.
Pedro Gavilanes Gammel.
Virgilio González Herrero.
Gregorio Mayoral Fernández.
Antonio Llanos Alonso.
Miguel Suárez Solís.
Demetrio Sierra Suárez.
Nicolás Rodríguez Cuadrado.
Lorenzo Jiménez Gil.
Andrés Gil Pérez.
Carlos Hernández Bueren.
Francisco Martín Díaz.
Jesús de Castro López.
Manuel Demetrio Felipe Martín.
Dionisio López García.
Paulino Molero Zamora.
José Arconado Huerta.
Manuel Peláez Fernández.
Isidro Díaz Fernández.
Vicente Guardia Ibáñez.
Antonio Arranz Barrio.
Valentín Segovia Lara.
Braulio Galache Angoso.
Miguel González Penco.
Carlos Díaz Menéndez.
Antonio Míñuesa Gil.
Mariano Calvo Rozas.

Esteban Barrios Múgica.
Basilio Pareja Flores.
Eduardo López Rodríguez.
Fermín Ponce Márquez.
José Azorín Palao.
Ricardo de la Torre Tablate.
Miguel Chicharro García.
Esteban de Benito Martínez.
Julián Pascual Polvorinos.
Blanca Nieves Fernández.
Juana Cobos Albadalejo.
Adela Hernández Valverde.
María del Carmen Martínez Camino.
Manuela Mora Salazar.
Rafaela Díaz Fernández.
Francisca Fernández Rojas.
Elena Manras López.
Carmen Rodríguez Bellón.
Carmen Marquina Manzanares.
Francisca Alvaro Ortega.
Julia Ramos Benito.
Mercedes Sedano Mínguez.
Pilar Navas Morajudo.
Dolores Valera del Pozo.
Isabel Antelo Abuín.
Consuelo Linares Herranz.
Felisa Chico Martín.
Concepción Balseiro Collar.
Agripina García Arias.
María Retana Serrano.
Carmen de la Torre Madrid.
Aurora Lafuente Jiménez.
Aurora Gil López-oriente.
Julia Buitrago Berfínches.
Amalia Lorenzo Izquierdo.
Francisca Martínez Silano.
Dolores Cifuentes Garrido.

MALAGA MELILLA

Miguel Ruiz Pérez.
Luis Torres Narváez.
José Ruiz Molina.
Salvador González Romero.
Rafael Castro Asensio.
Juan García Giráldez.

Francisco López Cámara.
Miguel Marfil Ramírez.
Juan Sánchez Párra.
Miguel Aragüez Chicano.
Antonio Nieto Bravo.
Alfonso Rosado Palomo.

José Guillén Carrasco.
Juan Álvarez Corredera.
José Alarcón Cobos.
Manuel Gómez Fernández.
José Gómez Tirado.
Francisco Moreno Sánchez.
Antonio González González.
Diego Palomo Molina.
Joaquín Gallego López.
Antonio Ruiz Lara.
Antonio Moreno Moreno.
Salvador Gómez Pérez.
María Teresa Blanco Cuenca.
Josefa Azuaga Galán.
Mariana Najas López.

María Millán García.
Rafaela Acosta Florido.
Dolores Cano Martínez.
Dolores Fernández Gallardo.
Ana Fernández Martín.
Carmen García Sánchez.
Paulina Lara López.
Ana González Espejo.
Josefa Lomeña Bernal.
María Postigo Villatoro.
Antonia Bueno Pérez.
Francisca Márquez Medina.
Ana Cabello Muñoz.
María Junco Torres.

MURCIA

Manuel Lario Muñoz.
Francisco Moreno Moreno.
Ramón Montaña Quevedo.
Ángel García García.
Vicente García García.
Andrés Jiménez Soto.
José Candela Sáez.
Antonio Conesa Solano.
Luis Hernández Martínez.
Alfonso Sánchez López.
Casildo Alcázar Lorente.
Diego García Najas.
Cosme Andrés García.
Domingo Rodríguez Avilés.
Antonio García Ros.
Maximiliano Martínez Lorente.
Mateo Puche Abellán.
Melchor Avilés González.
Luis Martínez Díaz.
Juan Litrán Moreno.
Juan Navarro Aliaga.

Antonio Arroyo Martínez.
Manuel Pérez Pacheco.
Salvador Ros Serrano.
José Gómez Huertas.
Andrés Sánchez Tomás.
José Morata Martínez.
Ana Moreno Martínez.
Antonia Pérez Véliz.
Antonia González López.
Ana Tornel Lax.
Carmen Ruiz Poveda.
Balbina Cánovas Soler.
Antonia Vera Garrido.
Carmen López Marco.
Julia Palazón Palazón.
Encarnación Ortiz López.
Antonia Campos Ayala.
Dolores Salmerón Ros.
Maravillas Talavera Abenza.
Carmen Bernal Castro.

NAVARRA

Pedro Ventura Eguilar.
Teodoro Bustegui Sanz de Urtusi.
Vicente San Juan Garrido.
José María Arlegui Arraiza.
Lucas Ayzagar Basquel.
Prudencio Sanz Sáez.

José Almiñana Parra.
Manuel López Pérez.
Miguel Cía Ros.
María Jesusa López Noaín.
Basilisa Barangua Lalaguna.
Juana Terapu Lemumberri.

ORENSE

Luis Astorga Raya.
José Blanco Campos.
Ubaldo Montes Iglesias.
Lorenzo Casado González.
Antonio María Rodríguez Fonseca.

Joaquín Carballo Márquez.
Gerardo González Fidalgo.
José Prada Álvarez.
Celio López Castro.
Alfredo Mirón Rodríguez.

Luis Pérez Bóveda.
Antonio Gómiz García.
Juan Pérez Rosaura.
María Luisa Rivera Iglesias.

Teresa González Pulido.
Caridad Grande Arcos.
Juana Abrales Torres.

OVIEDO

Juan José de Boto Trelles.
Manuel Pedregal Barril.
Vicente Luis Fernández García.
Joaquín Fernández Rosal.
Ramiro Jardón Fernández.
Benjamín Alvarez Sánchez.
Manuel González Valdés.
Antonio Martín Sánchez.
Higinio Barrientos Pendás.
Alfonso Roldán Campos.
Marcelino Alvarez Corte.
José García González.
Eduardo Viesca Camblor.
Alvaro Rodríguez Alvarez.
Vicente Antón García.
Constantino Alvarez López.
Celso Iglesias Ramos.
Angel Muñiz Díaz.
José M. Fernández Prieto.
Amador López Iglesias.
Manuel Marcos García.

José Muñoz Iglesias.
Constantino González González.
Cándido Alvarez González.
Pedro Martínez Morán.
José María Bellver Marín.
Ramón Pulido Menéndez.
Antonio Rodríguez Mayo.
Antonio Loredó Pañeda.
José Tufiñón Fernández.
Rudesindo García Fernández.
José Mantero Aljaro.
Rogelio Valdés Fernández.
Hipólito Corrales Bravo.
Antonio Castaño Liébana.
Claudio Castaño Merás.
Gloria Amores García.
Angeles López Labrada.
Amparo Braga Montes.
Remedios Velázquez Riera.
Fátima García Canteli.
Oresia García García.

PALENCIA

Jesús García Santiago.
Máximo Salvador Román.
José Calvo Calvo.
Doroteo Pérez Monge.
Ramiro Quijano González.

Gregorio Benito Mediavilla.
Francisco Fernández Páramo.
Bernardino Ronches Martín.
Rosario Fernández Cantero.

PALMAS (LAS)

Francisco González Torres.
Juan Cruz Pérez.
Armando Campos Cedrés.
José Marrero Santana.
Leopoldo Gómez Tabares.
Carmelo Pérez Vega.
Francisco Santana Acosta.
Roque Ortega Hernández.
Antonio Díaz del Rosario.
Francisco Vera Chocho.

León Vernetta Villalba.
Blas Luzardo Padrón.
María de la Luz Ramírez Ortiz.
Dolores Peñate Delage.
Carmen Rodríguez Melián.
Josefa Santana Falcón.
María del Carmen Pérez y Pérez.
Carmen Armas Reyes.
Catalina Suárez Hernández.
Nieves González Quintero.

PONTEVEDRA

Manuel Jesús Vázquez Fernández.
Angel Méndez Otero.
Jesús Areses Sanromán.

Antonio Lampón Rey.
Antonio Costas Fernández.
Alberto Iglesias Ortega.

José Barros Correa.
Matías Vélez Serna.
Cándido Estévez Comesaña.
Antonio González Fernández.
José Fernández Lorenzo.
José María Sánchez Porto.
Herminio Alonso Costas.
Daniel Comesaña Fernández.
Elisarso Delmiro Fernández.
Manuel Mejuto Ares.
Juan Fernández Rodríguez.
Ramón Méndez Otero.
Perfecto Bargiela Groba.
Julia Ferreira Martínez.
Eduarda Herminia González González.
Carmen Sanjuás Carballo.
Flora Campos Domínguez.

Paulina Jelusich Domínguez.
Carmen Díaz Dávila.
Josefina Abal Paz.
Josefa Paz Domínguez.
Evangalina Franco Núñez.
Purificación Rivas Leiro.
Asunción del Carmen Casanovas Pino.
Cándida Fernández Aparicio.
Margarita Tomasa Castedo de la Torre.
Anuncia Fernández Lago.
María de la Concepción Fernández González.
Consuelo Crispín Alonso.
María Remedios Domínguez Rodríguez.

SALAMANCA

José Iglesias de San Norberto.
Bernardino Martín Vicente.
Victorino López Sánchez.
Abundio Rivas Carnicero.
Primitivo Rodríguez Díaz.
Juan Martín Hernández.
José García Diego.

Santos Holgado Estévez.
Manuel Galán Sánchez.
Cándido Sánchez Grande.
Roque Madruga Castillo.
Tomasa Domínguez Marín.
María Herreros Ceballos.

SANTA CRUZ DE TENERIFE

Lorenzo Roque Camacho Díaz.
Anatolio de Armas González.
Manuel Avero Pérez.
Agustín Segredo Segredo.
Vicente Exposito Méndez.
Miguel Méndez González.
José Hernández de San Gil.

Juan Alemán García.
Silvestre Méndez Brito.
Juana González Pérez.
Micaela García Saavedra.
Pilar Rodríguez Vargas.
Tomasa Herrera Armas.
Vicenta González Ruiz.

SANTANDER

Higinio Gutiérrez Muñoz.
José Ruiz López.
Vicente Garrido Garrido.
Mariano Berruenco Rojas.
Alejandro Castillo Fernández.
Tomás Ullate Gómez.
Tomás López Rodríguez.
Antonio Torres Castañeda.
Amadeo Bravo de la Fuente.

Alberto Solar Díez.
Laureano Pardo Martínez.
María Josefa Muñoz Fernández.
Vicenta del Valle Fernández.
Sofía Valiente Castanedo.
María Evangelina Hernáiz San Emeterio.
Valentina Villazán Pérez.

SEGOVIA

Francisco Debrán Carral.
Lorenzo Navarés García.
Laureano González Zamarrón.
Joaquín Pesquera Díez.

Luis Velasco Cristóbal.
Andrés San Frutos Santos.
Manuela Martín Gil.
Felipa Muñoz Tejedor.

SEVILLA.

Juan Castillo Márquez.
Manuel Luque López.
Manuel López Navarro.
Francisco Pérez Casa.
Fernando Alvarez Casado.
Antonio Martínez Galván.
Francisco Alemán Jiménez.
José Díaz Cabrera.
Enrique Fernández Medina.
José Recio Vázquez.
Antonio Pérez Lara.
José González Rivero.
Ricardo Guardia Miura.
Francisco Mosa del Río.
Andrés Boza Ochoa.
Fernando Vega Fernández.
Gerardo Vázquez Barroso.
Joaquín Martínez González.
Rafael Rodríguez Bejarano.
Andrés González González.
Jesús Lozano Arroyo.
Manuel Rodríguez Vega.
Francisco Márquez Sampedro.

Isidro Ruiz de Castroviejo Rivas.
Felipe Albarado Llano.
Ramón Jiménez Ojeda.
Enrique López Gómez.
Valentín Mateo de Tejada Leal.
Pedro González Sánchez.
Enriqueta González Rufo.
Rosario Becerra Camacho.
Amparo Tello González.
Antonia Bejarano Freire.
Josefa Montero Padilla.
Concepción María Arriaza.
Matilde Segovia Carrasco.
Carmen Delgado Fernández.
Encarnación Reina Cabeza.
María de los Angeles Villanueva Ser-
rrano.
Ana Moreno Márquez.
Eleuteria García García.
Ana Pachamiel Sánchez.
Josefa Luna Pinto.
Matilde Rodríguez Paradela.
Esperanza Caparrós Arteaga.

SORIA

José Luis Rodrigo Torres.
Celestino García Ruiz.
Pablo Ayllón Labanda.
Mateo García García.

Saturnino Hernández Romera.
María Fernández Velasco.
Petra Romero Gonzalo.

TARRAGONA

Hermógenes Llamazares Fernández.
José Alfonso Falcón.
Demetrio Marín Sánchez.
Florencio Alonso Barea.
Agustín Malla Almela.
Jaime Orta Juliva.
Esteban Anguera Mestre.

Vicente Goldero López.
Juan Víctor Fernández.
Juan Blanch Gaussens.
Antonio Marcos Heredero.
Victoriano Sabadell Subirats.
Teresa Cid Pallarés.
Isabel Lluna Sampietro.

TERUEL

Angel Martínez Aspa.
Roger Rodríguez Martínez.
Felipe Royo Martín.
Gabriel Moya Sales.
Félix Royo Elena.
José Planells Marí.

Hipólito Buj Doñate.
Mercedes Esteve Minguillón.
Teresa Salvador la Paz.
Custodia Catalán Gálvez.

TOLEDO

Felipe Mérida López.
Demetrio Barrios Aparicio.
Juan Granados Sánchez.

Santos Muñoz Mena.
Julián Zamorano Moratalla.
Emiliano Blanco García.

José Ovejero Blázquez.
José Cruz Molero Rojas.
Francisco Gutiérrez Fernández.
Augusto de Paz Sánchez.
Gabriel Durán Fernández.
Alejandro Rodríguez Villalta.
Luis Fernández García.
Martos García Santaúrsula.
Florentino Gaspar Carrizo.

José Valero Hernández.
Alejandro Larrazábal del Barrio.
Cristina Arrigote Cepeda.
Consolación Conejo Arce.
Eufemia Méndez Jerónimo.
Francisca Casanova Redondo.
Librada Hernández Martínez.
Marcelina Reina Sánchez.
María García Martín.

VALENCIA

Fernando Monleón Compán.
Vicente Crespo San Martín.
José Bomboi Alvarez.
Lázaro Royo Monzó.
Manuel Alegre Esteve.
Maximino González Alvarez.
Ramón Aviño Casamayor.
Manuel Tomás Vila.
Vicente García Doval.
José Moreno Martínez.
Higinio Delicado del Rey.
Luis Lacomba Gómez.
Francisco Iglesias Rodríguez.
Ramón Lloret Torres.
Juan García Pérez.
José Palop Fayos.
Fernando Jiménez Pérez.
Manuel Arazuque Barrasa.
José María Anchel Pérez.
José Domenech Segarra.
Jesús Pérez Martín.
Francisco Cortina Hernández.
Miguel Alcaçer Calabuig.
Ramón Cerezo Hernández.
Antonio Benlloch Camps.

Hipólito Verdejo Morales.
Alfredo Ros Sepúlveda.
Enrique Benet Cardona.
José Martínez Bádenas.
Alejandro Rodríguez Arocas.
Domingo Bonafé Agusti.
José María Alacreu Mocholi.
Ramón Alcañiz Pons.
Amancio Redondo Ruano.
Juan Antonio Auñón Almero.
María Urbano Martínez.
Encarnación Clavel Fort.
Consuelo García Obrador.
María Gutiérrez Alarcón.
Carmen Ramos Antón.
Isabel Briones Bernardo.
Julia Pérez García.
Purificación Manuel Farinos.
María Cruz Ibáñez Rubio.
Teresa Candela Belén.
Luisa Rodríguez Zamora.
Josefa Vizcaino Paulo.
Consuelo Frutos Pérez.
Concepción Olmos Lis.
Teresa Madramañy Almela.

VALLADOLID

Alejandro Bonis Chaguaceda.
Salvador García Sánchez.
Dionisio Marián Díez.
Ladislao Blanco Nieto.
Tomás Gil Jiménez.
Francisco Ruiz Lucas.
Cayetano Tomillo Presa.

Gregorio Marciel Centeno.
Ildelfonso Guzmán Jiménez.
Antonia de la Cruz Cembranos.
Angela Rivas García.
Benita Carretero Vegas.
María de la Concepción Bergón Ben-
cite.

VIZCAYA

Eduardo Salinas Ruiz.
Manuel Inica López.
José Elvio Baro Galardi.
Luis Astorquia Gento.
Domingo García Gil.
Angel Arguilea Marcos.

Alfonso Lados Martínez.
Manuel López Díez.
José Fernández Ceballos.
Ismael González Oliveros.
Nicolás Onandía Gorospe.
Francisco Esquerdo Morales.

Alberto González Bueno.
Paulino Barrio Iglesias.
Federico Barquín Ranero.
José María Sangorniz Larrazábal.
Pablo García Estíbez.

Sara Dinten García.
Eugenia Abad Martín.
María Luisa Atilano González.
María González Rodrigo.
Esther González Gomilla.

ZAMORA

Elicio Menéndez Corral.
Ángel Zancaña Herrero.
Manuel Vicente López.
Domingo Lorenzo Santamaría.
Mauricio Ramos Miguel.

Felipe Heredero Ayedillo.
Francisco Tejero Catero.
Pedro Peláez Cabezas.
Ricardo Aragón Prada.
Hilaria Teresa Sandoval Bartolomé.

ZARAGOZA

Feliciano Villacampa Soro.
Santiago Fraile Sanmiguel.
Eliseo Calvo Pérez.
José Jardiel Oliver.
Hilario Embid González.
Pedro Monge Lasa.
Sergio González Baca.
Domingo Julio Fuertes Reales.
Miguel Baldovín Domingo.
Tomás Novellón Sánchez.
Miguel Tabuena Castellanos.
Emilio Gonzalvo Calavera.

Emilio India Serrano.
Silverio Aguerri Sánchez.
Eladio Catalán Pardos.
Gabriel Román Perea.
Felisa Soler Campos.
Pilar Charles Bazán.
Catalina García Crespo.
Concepción Sanmartín Martín.
María Teresa Santibáñez Esteban.
Carmen Lázaro Funes.
Miguela Pérez López.



PUBLICACIONES DEL INSTITUTO NACIONAL DE PREVISION

IDEARIO
DE
PREVISION SOCIAL

FOR

A. LOPEZ NUÑEZ

12 ptas.

APENDICE

Legislación - Jurisprudencia

LEGISLACION

SUMARIO

- 90** Orden de 27 de septiembre de 1946 (Ministerio de Trabajo), por la que se dan normas para llevar a efecto el cambio de Entidad aseguradora en el Seguro de Enfermedad, dispuesto por el Decreto de 14 de septiembre de 1945 y Orden de 19 de febrero de 1946.—(B. O. E. de 2 de octubre.)
- 91** Orden de 7 de octubre de 1946 (Ministerio de Trabajo), por la que se aclara la de 27 de septiembre sobre cambio de Entidades colaboradoras del Seguro de Enfermedad.—(B. O. E. del 27.)
- 92** Orden de 19 de octubre de 1945 (Ministerio de Trabajo), sobre liquidación de cuotas del Seguro de Enfermedad.—(B. O. E. del 30.)
- 93** Orden de 21 de octubre de 1946 (Ministerio de Trabajo), por la que se prohíbe toda clase de propaganda impresa, cinematográfica, etc., relativa al Seguro obligatorio de Enfermedad.—(B. O. E. del 23.)
- 94** Orden de 24 de octubre de 1946 (Ministerio de Trabajo), por la que se dictan normas relativas al ingreso de cuotas con destino a las Mutualidades y Montepíos.—(B. O. E. del 31.)
- 95** Orden de 24 de octubre de 1946 (Ministerio de Trabajo), por la que se crea el Servicio de Mutualidades y Montepíos Laborales, dependiente de la Dirección General de Previsión.—(B. O. E. del 31.)

LEGISLACION

90

Orden de 27 de septiembre de 1946 (Ministerio de Trabajo), por la que se dan normas para llevar a efecto el cambio de Entidad aseguradora en el Seguro de Enfermedad, dispuesto por el Decreto de 14 de septiembre de 1945 y Orden de 19 de febrero de 1946.— (B. O. E." de 2 de octubre.)

Ilmo Sr.: Dispuesto por el Decreto de 14 de septiembre de 1945 el plazo durante el cual los asegurados y Empresas pueden solicitar el cambio de Entidad aseguradora, por mediación de la que desean recibir las prestaciones del Seguro, se hace preciso, dada la proximidad de la indicada fecha, regular, de acuerdo con lo dispuesto en el art. 100 de la Orden de 19 de febrero de 1946, por la que se aprueba el texto refundido de las disposiciones complementarias relativas al Seguro obligatorio de Enfermedad, la facultad de opción que corresponde a los asegurados y a las Empresas y publicar asimismo los modelos oficiales para utilizar tal facultad.

Por otra parte, la necesidad de realizar las operaciones administrativas que determina la opción con tiempo suficiente para que no produzcan perturbación en las prestaciones; el propósito de simplificar las operaciones administrativas que corren a cargo de las Empresas, y la conveniencia de que antes de que surta efectos la elección estén terminados los nombramientos definitivos de Médicos de familia y la implantación de las especialidades, aconsejan la concesión de un plazo para el comienzo de la efectividad de la elección.

Por las razones expuestas, y vista la propuesta del Consejo del Instituto Nacional de Previsión,

Este Ministerio ha acordado disponer lo siguiente:

Artículo 1.º • A partir del 25 de octubre de 1946, y hasta el 10 de noviembre del mismo año, podrá ser ejercitada por las Empresas la facultad de cambiar de Entidad aseguradora en el Seguro de Enfermedad, concedido en el Decreto de 14 de septiembre de 1945 y artículo 100 de la Orden de 19 de febrero de 1946.

Art. 2.º Las Empresas que hicieren uso de dicha facultad darán conocimiento de ello a los productores a su servicio por medio de anun-

cios colocados en todos sus centros de trabajo, desde el día 10 de noviembre hasta el 15 del mismo mes.

Art. 3.º A partir del 15 de noviembre de 1946, y hasta el 1.º de diciembre del mismo año, los productores asegurados podrán hacer uso de sus derechos de elegir Entidad aseguradora para recibir a su través las prestaciones del Seguro de Enfermedad.

Art. 4.º Se entenderá que las Empresas que no hicieren uso de su derecho de opción en la forma establecida en el art. 1.º quieren continuar dentro de la Entidad aseguradora en que se hallen actualmente inscritas.

Art. 5.º Los productores que después de haber optado la Empresa por una Entidad aseguradora no expresen su deseo de recibir las prestaciones de otra distinta, en la forma establecida en el art. 3.º, se entenderá que están conformes con recibirlas de la elegida por su Empresa.

Art. 6.º Los boletines de elección, que habrán de ajustarse exactamente a los formularios que figuran como anexos a la presente Orden, deberán entregarse, extendidos por triplicado, en las oficinas de la Caja Nacional de Seguro de Enfermedad, de las Delegaciones y Agencias del Instituto Nacional de Previsión, que se reservará un ejemplar, devolviendo dos al interesado, después de hacer constar en los tres el número de orden, la fecha de presentación y el sello de la Institución.

La entrega de los boletines podrá efectuarse, o por el interesado directamente, o por medio de la Entidad aseguradora elegida (1).

Art. 7.º Verificada la elección, surtirá toda clase de efectos a partir de 1.º de abril de 1947.

91

Orden de 7 de octubre de 1946 (Ministerio de Trabajo), por la que se aclara la de 27 de septiembre sobre cambio de Entidades colaboradoras del Seguro de Enfermedad.—("B. O. E." del 27.)

Ilmo. Sr.: Establecidas por Orden del 27 del pasado mes las normas relativas al cambio de Entidades colaboradoras del Seguro obligatorio de Enfermedad, se hace preciso declarar, una vez más, que el acoplamiento de los asegurados en las distintas Entidades gestoras no puede ser causa de actividades de mediación retribuidas, y menos de que las altas o bajas de los productores en cada una de las Entidades pueda producir beneficios económicos como actos de comercio ó de otra índole a favor de agentes mediadores, gestores administrativos o profesionales análogos, que si son frecuentes en el Seguro mercantil,

(1) Incluido este párrafo con arreglo a la rectificación publicada en el *Boletín Oficial del Estado* de 8 de octubre.

resultaban en un todo opuestos a la administración que corresponde a Seguros sociales que, como el de Enfermedad, no permiten detracción alguna con cargo a su prima que no revierta enteramente en beneficio de los productores asegurados.

La naturaleza social del Seguro de Enfermedad resulta, por tanto, incompatible con este género de actividad remunerada mediadora o de gestión, y, en su consecuencia, este Ministerio ha tenido a bien disponer:

Artículo 1.º Las Entidades colaboradoras del Seguro obligatorio de Enfermedad no podrán imputar a la prima de dicho Seguro ni aun en los gastos de administración del mismo, ni justificar como tales, bajo ningún concepto, cantidades destinadas para la producción gestora del Seguro. En su consecuencia, se declaran totalmente prohibidas cualquiera clase de remuneración destinada a los gastos de producción, sean a favor de agentes, gestores administrativos o cualquiera otra persona.

Art. 2.º Las transgresiones de lo dispuesto se considerarán como faltas especialmente graves en el desarrollo del régimen de Entidades concertadas a que se refieren los artículos 46 y 47 del Texto refundido de las disposiciones complementarias del Seguro obligatorio de Enfermedad de 19 de febrero de 1946 (B. O. E. de 17 de marzo).

Art. 3.º La Inspección Técnica de Previsión Social concederá preferente atención a la vigilancia del cumplimiento de lo dispuesto en la presente Orden.

Orden de 19 de octubre de 1946 (Ministerio de Trabajo), sobre liquidación de cuotas del Seguro de Enfermedad.—("B. O. E." del 30.)

92

Ilmo. Sr.: Por el Reglamento del Seguro de Enfermedad de 11 de noviembre de 1943 se establece en su art. 144, como plazo normal para el pago de primas que a él corresponden, los diez primeros días de cada mes, sin distinción alguna entre las Empresas que tengan que formular tales liquidaciones. Asimismo determina por sus artículos 30 y 146 la obligación de las Entidades patronales de notificar al Seguro las altas y bajas en el trabajo de los productores a su servicio dentro de la semana siguiente a su ingreso o cese, subsistiendo su obligación de pagar las primas correspondientes hasta el momento de notificación de la baja de sus asegurados.

La Orden ministerial de 27 de abril de 1942, al desarrollar las normas contenidas en el Decreto de 12 de marzo del mismo año, reguló el procedimiento de pago trimestral de cuotas para los regímenes de Subsidios familiares, Vejez y Seguro de Maternidad por las Empresas incluidas en el pago autorizado o impuesto del Subsidio familiar.

El desenvolvimiento satisfactorio de dicho procedimiento de pago y las ventajas que el mismo reporta para las Empresas aconseja sea utilizado también para el Seguro obligatorio de Enfermedad, siempre que no deje de observarse por ellas lo preceptuado en el art. 30 de su Reglamento de aplicación, por lo que, en atención a estas consideraciones,

Este Ministerio ha tenido a bien disponer :

Primero. Las Empresas sometidas o acogidas al sistema de pago directo, autorizado o impuesto, en el Régimen de Subsidios familiares, harán efectivas las cuotas del Seguro de Enfermedad en los meses de enero, abril, julio y octubre por los períodos correspondientes al trimestre natural anterior, utilizando los impresos establecidos al efecto.

Segundo. Si las liquidaciones a que se refiere el número anterior son realizadas transcurrido el mes siguiente al trimestre natural de que se trata, tendrán un recargo del 10 por 100, que satisfará el empresario.

Tercero. La Caja Nacional de Seguro de Enfermedad y Entidades colaboradoras podrán interesar de dichas Empresas se les notifiquen los períodos de tiempo trabajados, cuyas primas tengan pendientes de pago, a fin de que puedan facilitarse a los productores a su servicio, sin demora alguna, las prestaciones del Seguro en los casos en que sea necesario determinar los períodos de cotización todavía no ingresados.

Cuarto. La aplicación del sistema de pago trimestral que se establece comenzará a regir a partir del 1.º de octubre actual, y, por lo tanto, la liquidación de las cuotas correspondientes al cuarto trimestre del año en curso se realizará dentro del mes de enero siguiente.

Queda facultada la Caja Nacional de Seguro de Enfermedad para dictar las instrucciones necesarias que requiera el mejor cumplimiento de lo establecido en la presente Orden.

93

Orden de 21 de octubre de 1946 (Ministerio de Trabajo), por la que se prohíbe toda clase de propaganda impresa, cinematográfica, etc., relativa al Seguro obligatorio de Enfermedad.—("B. O. E." del 23.)

Ilmo. Sr.: La naturaleza del Seguro obligatorio de Enfermedad es en absoluto incompatible con cierta clase de propaganda que, aunque admisible normalmente, debe ajustarse en este caso a las normas características en tal aspecto de los Seguros sociales obligatorios, y, al objeto de lograrlo, este Ministerio se ha servido disponer :

Artículo 1.º Se declara totalmente prohibido todo género de propaganda impresa, cinematográfica, por radio o por cualquier otro ele-

mento de difusión, relativa al Seguro obligatorio de Enfermedad y que puedan practicar, tanto la Caja Nacional como los Servicios Sindicales y Entidades colaboradoras de cualquier naturaleza, cuyo texto y contenido no haya sido objeto de aprobación previa y expresa por parte del Ministerio de Trabajo.

Art. 2.º Queda en absoluto prohibida la propaganda que actualmente se realiza sin el cumplimiento del requisito a que se refiere el artículo anterior.

Art. 3.º La propaganda aprobada por este Ministerio, a propuesta de la Dirección General de Previsión, llevará precisamente inserta al final de la misma la fecha de la autorización concedida y el número que se le haya asignado. A la que se efectúe por medios no impresos deberá añadirse al final el citado requisito.

Art. 4.º La transgresión de lo dispuesto se considerará como falta especialmente grave en el desarrollo del régimen de Entidades concertadas a que se refieren los artículos 46 y 47 del Texto refundido de las disposiciones complementarias relativas al Seguro obligatorio de Enfermedad, de 19 de febrero de 1946 (*B. O. E.* de 17 de marzo).

Art. 5.º Las afiliaciones realizadas en cumplimiento de lo dispuesto en la Orden de este Ministerio, de 27 de septiembre último, sobre elección y cambio de Entidad colaboradora, y cuando las Empresas o trabajadores asegurados estimen que no se observaron las debidas garantías en orden a dicho trámite, podrán solicitar su anulación, previa denuncia de parte interesada a la Inspección Técnica de Previsión Social, quien con su informe elevará propuesta a la Dirección General de Previsión.

Art. 6.º La presente Orden comenzará a regir a partir del día siguiente de su publicación en el *Boletín Oficial del Estado*.

Orden de 24 de octubre de 1946 (Ministerio de Trabajo), por la que se dictan normas relativas al ingreso de cuotas con destino a las Mutualidades y Montepíos.—("B. O. E." del 31.)

94

Ilmos. Sres.: Promulgadas las Reglamentaciones de trabajo, que obligan a la constitución de Montepíos o Mutualidades de Previsión Social, para otorgar jubilaciones y otros auxilios a los trabajadores a quienes las mismas afectan, hasta tanto que estas Entidades de Previsión se constituyan con personalidad jurídica propia para administrar los fondos con que han de nutrirse en orden al cumplimiento de sus fines, y al objeto de que la recaudación de los mismos no sufra retraso ni entorpecimientos posteriores, por cuanto se refiere a la base de su patrimonio inicial, resulta indispensable, por razón de buena tutela,

dictar con carácter provisional las normas por las cuales las cuotas obligatorias, cánones o participaciones en beneficios que cada una de las respectivas reglamentaciones señalan, tanto para Empresas como para sus trabajadores, sean ingresadas en una cuenta corriente a disposición de este Ministerio, para en su día ser transferidas a las Mutualidades o Montepíos a quienes corresponda.

En su virtud, este Ministerio ha tenido a bien disponer:

Artículo 1.º Las Empresas o Entidades obligadas por las Reglamentaciones de trabajo al ingreso de cuotas, cánones o participaciones en beneficios con cargos a las mismas y sus trabajadores a los fines indicados de constituir el Patrimonio de las Mutualidades o Montepíos de Previsión Social Laborales, serán ingresadas en cuenta corriente abierta en las Cajas de Ahorros provinciales o municipales con la denominación de "Cuenta de la Mutualidad o Montepío de los trabajadores afectados por la Reglamentación de trabajo, de la actividad o rama de producción a que corresponda", y cuya denominación concreta se oficiará a las respectivas Empresas interesadas.

Art. 2.º Las cantidades correspondientes a que se refiere el artículo anterior tendrán que ingresarse en las referidas cuentas corrientes a partir de la fecha de vigencia que señale cada Reglamentación de trabajo.

Art. 3.º Las Empresas o Entidades afectadas por estas disposiciones remitirán mensualmente a las respectivas Delegaciones Provinciales de Trabajo, para su cumplimiento ante el Servicio de Mutualidades y Montepíos Laborales de este Ministerio, en unión de los justificantes de ingreso en cuenta, un estado contable en el que constarán los siguientes datos: número de trabajadores a los cuales corresponda la cotización mensual; importe global de las nóminas del mes corriente; tanto por ciento que corresponda por Empresas y por trabajadores; períodos a los que se refieren los ingresos efectuados. Si el canon o participación en beneficio correspondiente a las Empresas lo fueren en relación con la producción de la industria, se hará constar asimismo el volumen o toneladas de producción por los períodos a que las liquidaciones se refieran.

Art. 4.º Las aludidas cuentas corrientes abiertas en las Cajas de Ahorros provinciales o municipales quedarán a disposición de este Ministerio hasta tanto se constituyan cada una de las Mutualidades o Montepíos de Previsión Social, actualmente en período de implantación.

Art. 5.º Los Delegados de Trabajo, la Inspección de Trabajo y la Inspección Técnica de Previsión vigilarán por el exacto cumplimiento de estas disposiciones.

Orden de 24 de octubre de 1946 (Ministerio de Trabajo), por la que se crea el Servicio de Mutualidades y Montepíos Laborales, dependiente de la Dirección General de Previsión.—("B. O. E." del 31.)

Ilmos. Sres.: Las recientes Reglamentaciones de trabajo disponen la urgente constitución de Mutualidades o Montepíos de Previsión Social, a través de los cuales se otorgarán determinados beneficios en favor de los trabajadores, completarios, unos, de los Seguros sociales, y de prestaciones nuevas otros, según la naturaleza de cada institución que nace, y cuyos beneficios representan un considerable avance de seguridad social, consecuencia de la política de previsión que por disposición de la legislación en vigor se está llevando a la práctica.

Las disposiciones reglamentarias al efecto dictadas aconsejan la creación de un Servicio dependiente de la Dirección General de Previsión que regule con la mejor asistencia esta clase de instituciones nacies, al objeto de llegar a un feliz resultado con la nueva modalidad de la previsión obligatoria complementaria de los principios del mutualismo nacional.

En su consecuencia, este Ministerio se ha servido disponer:

Primero. Se crea, dependiente de la Dirección General de Previsión, un Servicio especial, que se denominará de Mutualidades y Montepíos Laborales y que tendrá por objeto las siguientes funciones:

a) Recopilar por conducto de los Departamentos centrales, provinciales o locales de este Ministerio, así como de la organización sindical, Empresas y organismos análogos, cuantos datos anteceden y elementos de información consideren precisos para el estudio y elaboración de las normas reglamentarias de los Montepíos y Mutualidades que se deriven de las Reglamentaciones de trabajo, en general y especial, de aquellas organizaciones puramente laborales que para el cumplimiento de sus fines tengan que crear instituciones de esta naturaleza.

b) Orientar y dirigir las Comisiones que por cada una de las Mutualidades o Montepíos de Previsión Social de esta clase se constituyan, al objeto de que la redacción de los anteproyectos que las mismas tengan que formular, composición de estas Comisiones e inicial funcionamiento de estos organismos se ajusten a las directrices que en cada caso se dicten por la Superioridad.

c) Realizar, previo informe, en su caso, de la Asesoría General y Técnica de Previsión Social, los estudios técnicos de estas Entidades, según sus modalidades específicas.

d) Someter a la Superioridad la aprobación definitiva de las nor-

mas reglamentarias y estatutarias por que hayan de regirse estos Montepíos o Mutualidades, tanto en su etapa de implantación inicial como en su posterior y definitivo desarrollo.

e) Informar sobre las deficiencias o dificultades que en la constitución y desenvolvimiento de estas Entidades se puedan observar.

f) Someter a la Superioridad los proyectos de normas que se precisen para el mejor desarrollo de la labor encomendada a este Servicio.

g) Informar en los proyectos de las nuevas Reglamentaciones de trabajo sobre las normas de previsión obligatorias que con carácter general puedan organizarse en las mismas.

Segundo. El Servicio de Montepíos y Mutualidades Laborales se organizará en los siguientes Negociados:

a) Registro, con el servicio de entrada, salida y distribución de documentos y correspondencia, así como el de archivo e información correspondiente.

b) Funcionamiento, que comprenderá el de asesoramiento, estudio y examen de anteproyectos. Propuesta sobre composición de las Juntas o Comisiones encargadas de redactar los anteproyectos, e informe de los recursos que puedan entablarse por las Entidades o particulares comprendidos en esta jurisdicción.

c) Financiero. Realizar los estudios técnicos y actuariales necesarios para la mejor reglamentación de estas instituciones y orientar la contabilidad de las mismas, así como la modificación de las cuotas que se estimen necesarias para el cumplimiento de sus fines sociales. Formular las propuestas de liquidación de derechos, así como aquellas instrucciones necesarias para el acto de inscripción y registro. Informar sobre las agrupaciones, federaciones y confederaciones de las Entidades que en cada caso correspondan.

Tercero. Corresponden a la Inspección Técnica de Previsión Social la vigilancia y demás funciones propias en relación con aquellos Montepíos y Mutualidades encuadrados en este Servicio, con independencia de aquellas funciones inspectoras o análogas que, en su caso, pueda ordenar la Superioridad al Jefe de Servicio o, a propuesta suya, a los funcionarios que del mismo dependan.

Cuarto. Quedan comprendidos en las prescripciones de esta Orden todas las Mutualidades y Montepíos de Previsión Social que nazcan de la Reglamentación de trabajo de ámbito nacional, regional o provincial o local, actualmente en vigor o que en lo sucesivo se promulguen, así como aquellas instituciones de previsión que con carácter de Montepíos, Mutualidades o Cajas especiales de previsión dependan de cualquiera de las organizaciones de este Departamento, con la única excepción de la Mutualidad de Funcionarios.

Quinto. La Dirección General de Previsión, en atención a las cir-

cunstancias que concurren en los beneficiarios, tanto por su número y condición como por cuanto los estudios actuariales aconsejan, resolverá sobre el ámbito jurisdiccional de cada una de estas Entidades.

Sexto. Para el debido funcionamiento de este Servicio se designará el personal para el mismo necesario.



JURISPRUDENCIA

JUDICIAL Y ADMINISTRATIVA

Seguros sociales en general.

AFILIACIÓN: RÉGIMEN APLICABLE A LA COMUNIDAD DE MOLINA Y SU TIERRA.— Se establece, por aplicación de la Resolución de 11 de abril de 1945, que el personal al servicio de dicho Organismo se halla sujeto al Régimen general de Subsidios y Seguros sociales, y excluido, por tanto, del especial agropecuario implantado por la Ley de 10 de febrero de 1943 y su Reglamento de 26 de mayo siguiente.—(*Resolución de 5 de septiembre de 1946.*)

CUOTAS: PROCEDENCIA DEL RECARGO POR DEMORA.—Se dispone que la obligación de presentar las liquidaciones de cuotas correspondientes al importe de una participación en beneficios que tenga atribuida el personal de una Empresa nace desde el momento en que dicha participación sea sancionada legalmente por Hacienda y no antes, en atención a lo cual resulta improcedente la exigencia del recargo por demora cuando las liquidaciones se formulen dentro del plazo hábil referido a aquella fecha.—(*Resolución de 28 de septiembre de 1946.*)

AFILIACIÓN: FUNCIONARIOS DE UNA DIPUTACIÓN PROVINCIAL QUE PRESTAN SUS SERVICIOS A OTRAS ENTIDADES.— Se declara que los referidos funcionarios, cuando se hallaren al servicio de otras entidades no públicas, han de considerarse sujetos por estas actividades a los Regímenes generales de Subsidios y Seguros sociales, de conformidad con la legislación específica reguladora de cada uno de ellos, y lo mismo en cuanto a las gratificaciones que por su trabajo perciban en ellas con independencia de sus haberes como funcionarios.—(*Resolución de 3 de octubre de 1946.*)

Accidentes del Trabajo.

PRESCRIPCIÓN DE ACCIÓN DE REINTEGRO DE FONDO DE GARANTÍA.—Habiendo pagado la renta correspondiente a un siniestro, el Fondo de Garantía interpuso demanda contra el patrono y la Compañía aseguradora para reintegrarse de las cantidades pagadas, planteándose como única cuestión si

la acción estaba o no prescrita. El Supremo hace al respecto las siguientes declaraciones:

“Que si bien por haberse ejercitado en la litis acción para el reintegro de cantidad aportada en cumplimiento de disposiciones de la Ley y Reglamentos de Accidentes del trabajo en la industria, indudablemente tiene de vida el término de un año que establece el art. 62 de la dicha Ley; mas su cómputo no ha de regirse con el rigor literal que anuncia la primera parte del art. 218 del Reglamento, pues es lo cierto que el derecho de la Caja para ejercitar los de las víctimas de los accidentes no surge propiamente de éstos, sino, cual expresa al otorgarlo el art. 161 del Reglamento, de que haya pagado oportunamente el capital, supliendo a los directamente obligados; por lo cual, y hasta que no nace el derecho a ese reintegro, por su pago no debe principiar a correr el término prescriptivo.”—(*Sentencia de 6 de marzo de 1946.*)

INCAPACIDAD PERMANENTE PARCIAL.—“Obrero dependiente de mostrador de un bar, que sufre lesiones en la cara que le dejan cicatrices en la región submaxilar. El actor pretendía la calificación de incapacidad permanente parcial, apoyándose en “la impresión lastimosa que producen las quemaduras que presenta en el rostro y manos”. El Supremo rechaza este criterio por considerarlo “una apreciación subjetiva, de la cual se hace derivar una calificación jurídica de incapacidad, y ni uno ni otro intento puede servir a impugnar eficazmente los hechos probados establecidos a que, por consiguiente, rechazado este motivo, ha de atenerse el recurso, y como a más afirma también el juzgador que la citada cicatriz no le impide dedicarse a sus ocupaciones habituales de dependiente de mostrador de bar, la consecuencia legal no puede ser otra que la de inexistencia de la incapacidad parcial y permanente reclamada.”—(*Sentencia de 7 de marzo de 1946.*)

INCAPACIDAD PERMANENTE PARCIAL.—“Declarado como hecho probado en la sentencia recurrida que la lesión sufrida por el actor en accidente de trabajo, al ser dado de alta, le ha producido una disminución en la capacidad de trabajo a que se dedicaba, razonando en los Considerandos la calificación que hace como de incapacidad parcial y permanente para su trabajo habitual, porque el estado de flexión interior en que ha quedado el dedo índice de la mano derecha estorba y dificulta constantemente el trabajo normal y limita sus posibilidades laborales, por lo que está calificada con acierto tal incapacidad como parcial y permanente para su trabajo habitual, comprendida en el art. 12 de la Ley de Accidentes en la industria y 13 del Reglamento para su aplicación; y como tales hechos probados no se combaten en la única forma eficaz en que podía hacerse, son intrascendentes todos los razonamientos que en el motivo del recurso se hacen.”—(*Sentencia de 15 de marzo de 1946.*)

RESPONSABILIDAD DEL ASEGURADOR.—“Proclamada por los hechos probados de la sentencia la realidad y vigencia del contrato de Seguro entre el empresario y la aseguradora demandada, es vano impugnar aquélla, cual en el recurso se realiza, sin utilizar la vía que permite la alteración de dichos hechos, pues su íntegra subsistencia deja perfectamente establecida la relación contractual suficiente, o justifican la obligación impuesta a la aludida aseguradora; para la cual, y por otra parte, no es óbice las diferencias de criterio entre las partes que contrataron sobre actos de una u otra, que por ajenar al trabajador no cuentan al caso en el aspecto laboral.” — (*Sentencia de 21 de marzo de 1946.*)

PROCEDIMIENTO-PRUEBA DE PRESUNCIONES.— En la sentencia del Magistrado, éste obtuvo de los hechos relativos al trabajo del obrero la deducción de que el patrono era el condenado. Éste impugnó por error de derecho en la aplicación de las normas sustantivas de las presunciones, y el Supremo lo rechazó en el siguiente Considerando:

“Que es base esencial del presente recurso la impugnación que se hace en el tercero de sus motivos, al amparo del núm. 7.º del artículo 1.692 de la Ley de Enjuiciamiento civil, de la prueba de presunciones establecida por el juzgador, al que se imputa error de derecho en la apreciación de esa clase de prueba, con violación de los artículos 1.249 y 1.253 del Código civil; la elección por el recurrente de este medio para atacar el fallo recurrido presupone el respeto a los hechos base sentados por el juzgador, de los cuales deduce la consecuencia; y como ello es función privativa suya y prevalente mientras el hecho base no se combata y destruya, si así no se sucede, como en este caso ocurre; es notorio que la casación por tal motivo no puede prosperar. Ya en sentencia de 21 de diciembre de 1898 declaró este Supremo Tribunal “que la estimación de las presunciones incumbe por su naturaleza al Tribunal sentenciador, al efecto de determinar, según reglas del criterio humano, la importancia y trascendencia del enlace o relación existente entre el hecho demostrado y aquel que se trata de deducir, sin que, esto supuesto, quepa, por mera y distinta apreciación acerca de tal extremo, la casación de una sentencia”; y en la de 18 de junio de 1901 se declara que “es de las atribuciones privativas de la Sala sentenciadora apreciar el conjunto de pruebas, razonamientos y demostraciones llevadas al pleito, y entre ellas se encuentra la de determinar el enlace entre los hechos que dan origen a las presunciones no establecidas por la Ley, sin otra limitación que la expresada en el mismo artículo 1.253 del Código civil de que dicho enlace exista, o, lo que es lógicamente igual, no resulte contrario a las reglas del criterio humano”; doctrina la extractada, que se completa y reitera en las sentencias; entre otras, de 30 de junio de 1931, 29 de febrero y 18 de abril de 1932, según las que “es preciso, en casación, impugnar la existencia y realidad del nri-

mer hecho, o sea el demostrado para atacar la presunción con éxito, ya que la deducción es de la apreciación del Tribunal sentenciador". Como en este motivo, sin atacar los hechos base, se pretende sacar deducciones opuestas a la del juzgador en contra de la reiterada doctrina expuesta, es notoria su improcedencia."—(*Sentencia de 25 de marzo de 1946.*)

NATURALEZA DE LA RENTA DE INDEMNIZACIÓN.—Pensionista por incapacidad permanente, que fallece a consecuencia de otro accidente. Se plantea por la entidad aseguradora si debe sólo complementarse la renta anterior por incapacidad para que sea servida a los derechohabientes, o si, por el contrario, debe constituirse renta nueva totalmente independiente de la anterior. El Supremo lo resuelve en este último sentido en este Considerando:

"Que la cuestión planteada en el presente recurso fué ya resuelta en otro análogo por sentencia de esta Sala de 6 de marzo de 1944, en la que se fijó la interpretación que debe darse al art. 28 del Reglamento para la aplicación de la Ley de Accidentes en la industria, y allí se dijo que la disposición contenida al final del último párrafo del artículo 28 citado de que "con cargo al nuevo accidente sólo se abonará el exceso de renta preciso para la entrega de la que corresponda a la nueva incapacidad declarada", se refiere solamente a los casos en que el beneficiario de una renta por incapacidad permanente sea víctima de un nuevo accidente que le origine nueva incapacidad, pero no a aquellos en que el nuevo accidente le produzca la muerte, porque en este caso el sistema puro de renta vitalicia ha de entender fenecida y da paso a otro sistema mixto, en que la indemnización es vitalicia en unos casos, o temporal o limitada en otros, según ordena el art. 31 del repetido Reglamento, cuyas indemnizaciones perciben personas distintas del accidentado, como base de cálculo diferente, pudiendo darse el caso de que el patrono a cuyo servicio está el obrero al sufrir el segundo o ulterior accidente sea distinto de aquél a cuyo servicio estaba al ocurrirle el primero, por lo que no sería justo que ese segundo patrono o entidad aseguradora de ese nuevo accidente se viera eximida del cumplimiento de una obligación que la Ley le impone y por la que el patrono ha abonado sus primas a la aseguradora de tal riesgo; y como los razonamientos consignados en la anterior sentencia de esta Sala a que se ha hecho referencia no han sido desvirtuados, procede estimar el motivo de casación alegado, que acoge análogos fundamentos a los sustentados por esta Sala en aquella resolución."—(*Sentencia de 26 de marzo de 1946.*)

PRESCRIPCIÓN.—Se trataba de juicio de nulidad propuesta por la Caja Nacional, de transacción formalizada en acto de conciliación ante autoridad judicial.

La cuestión se centra sobre la prescripción de esta acción, que sería de cuatro años si se aplica el art. 3.º del Decreto de 25 de junio de 1935 (tesis del actor), o de un año si se aplica el art. 459 del Código del Trabajo (tesis del demandado). El Supremo se inclina a esta solución en el Considerando que se transcribe:

“Que el art. 3.º del Decreto de 25 de junio de 1935 no rige el supuesto del pleito, pues la acción que concede a la Caja Nacional de Seguro de Accidentes del trabajo lo es únicamente para impugnar la validez de los convenios, transacciones o renunciaciones que celebren los obreros o sus causahabientes mediante documentos públicos o privados; pero no se refiere en absoluto, como sin duda pudo hacerse, a la impugnación de la validez de lo convenido en el acto de conciliación ante la autoridad judicial competente, como muy diferente y a la cual ha de aplicarse el precepto específico del párrafo último del art. 459, en vigor cuando se celebró el convenio en cuestión, y la acción que a tal efecto conocía caduca, en todo caso, al año de su fecha.”—(*Sentencia de 27 de marzo de 1946.*)

CONCEPTO DE ACCIDENTE: ENFERMEDAD INTERCURRENTE.—Obrero enfermo antes del traumatismo, que fallece a consecuencia de agravación de su dolencia anterior, sufrida cuando estaba sometido a tratamiento por el accidente. El Supremo mantiene la existencia de conexión entre el trabajo y el accidente, basándose en los siguientes Considerandos:

“Que con los datos contenidos en la declaración de hechos probados que la sentencia expone hay elementos bastantes para decidir, como acertadamente decide la misma, que la defunción del obrero de que se trata constituye típico efecto de accidente del trabajo indemnizable, pues aunque el óbito se diga o fuere consecutivo del padecimiento del operario anterior al trauma sufrido en su ocupación, como aquél se agravó hallándose médicamente asistido del accidente y no fué tratado en esta agravación, en la cual cupo notoria influencia de la lesión, el fatal desenlace equivale a consecuencia de la afección que se adquiere en el medio en que se colocó al paciente para curarlo, que entra en el concepto de enfermedad intercurrente.”

“Que acaecida la muerte hallándose en el proceso curativo la lesión sufrida y sin aparecer una completa independencia entre ésta y la causa señalada de la muerte, aunque la misma se titule de enfermedad, no parece admisible separar en perjuicio de la parte débil una y otra circunstancia, que conjuntas se dieron y pudieron obrar, y conjuntas deben persistir en su trascendencia económica, porque al mal causado, en definitiva, no se percibe ajena la que el trabajo ocasionó.”—(*Sentencia de 29 de marzo de 1946.*)

INCAPACIDAD PERMANENTE PARCIAL.—Calificada para un peón de incapacidad permanente parcial la pérdida de aprehensión de la mano izquierda, el Supremo la mantiene en el siguiente Considerando:

“Que la pérdida total de la aprehensión de la mano izquierda deja a ésta en circunstancias que no permiten su efectiva actividad para trabajo manual alguno que necesite de ambas, cual de simple peón, aunque consienta otros trabajos sedentarios siempre afectos a la tarea que implica aquella falta, por lo cual no hay duda que constituye incapacidad permanente en diverso grado según el oficio, y como en el caso, donde se advierte que el accidente sobrevino precisamente por utilizar las facultades manuales para salvar la herramienta confiada a la custodia ejercida, bien se percibe que la función aneja al trabajo comprendía una aptitud que ahora ya no existe, parece razonable no desligar esa faceta de actividad, que ya no es ejercible, del habitual trabajo ni del que se tenía entonces. Ello llevaría a incluir el supuesto en el genérico de los artículos 13 y 14 de la Ley y Reglamento de Accidentes del trabajo (Rep. Leg., 1932 y 1933, 1305 y 182) en la industria si no estuviere en el calificado por la sentencia.”—(*Sentencia de 2 de abril de 1946.*)

RESPONSABILIDAD SUBSIDIARIA.—El obrero, que sufre accidente del trabajo transportando unos objetos, demanda al propietario de los mismos, absolviendo la Magistratura al demandado, y, al interponer recurso, el Supremo confirma la sentencia, diciendo:

“Que se sienta en la declaración de hechos probados de la sentencia recurrida la afirmación de que el demandante, al ocurrirle el accidente a que se refiere la demanda, trabajaba por cuenta y orden del del transportista Sr. Q., persona distinta del demandado, y no combatida tal afirmación en la única forma eficaz en que podría hacerlo por la vía legal que autoriza el núm. 7.º del art. 1.692 de la Ley de Enjuiciamiento civil, es visto que no se ha cometido la infracción del precepto legal que en el recurso se cita como infringido, ya que la responsabilidad por los accidentes ocurridos a los obreros del contratista de transporte no corresponde al dueño de los objetos transportados, según establecen las sentencias de esta Sala de fecha, entre otras muchas, de 17 de mayo de 1932, a tenor de lo que ordena el párrafo 2.º del art. 2.º de la Ley de Accidentes del trabajo.”—(*Sentencia de 25 de abril de 1946.*)

CONCEPTO DE ACCIDENTE DEL TRABAJO.—El obrero sufrió una neuromía, que el Magistrado consideró como causada por el trabajo. Fué impugnado el recurso por estimar que no era “acción mecánica” del accidente, requisito exigido, según el recurrente, por el art. 15 del Reglamento, apartado f). El Supremo rechaza el recurso en el siguiente Considerando:

“Que el apartado f) del art. 15 del Reglamento de 31 de enero de 1933 figura, en la relación enunciativa, pero no limitativa de las que especialmente hayan de considerarse lesiones originarias de incapacidad absoluta y permanente para todo trabajo; mas no influye en el concepto general de lo que ha de entenderse por accidente, aun tratándose de lesiones del aparato respiratorio, como lo demuestran el contenido del primer inciso del párrafo 1.º y del apartado h) del mismo precepto, indudablemente referidos a la comprensión nominal y lógica de la definición de “accidente del trabajo” expuesto por el legislador en los artículos 1.º de la Ley y 1.º del Reglamento; es, por tanto, equivocada la tesis del primer motivo del recurso cuando pretende encontrar en el apartado del art. 13 que se citó la norma que ha de decidir con carácter general lo que ha de entenderse por accidente del trabajo cuando la lesión afecta al aparato respiratorio, y equivocada también la generalidad que da a la frase “acción mecánica del accidente”, pues ella se refiere al supuesto singular de la “especialidad” atrás aludida, pero no al concepto general de accidente del trabajo, bien caracterizado en los artículos 1.º de la Ley y del Reglamento, con las expresiones “lesión corporal” sufrida “con ocasión o por consecuencia del trabajo”, doctrina que repetidamente sostiene esta Sala entre otras sentencias de 17 de junio de 1903, 29 de noviembre de 1913, 2 de diciembre de 1929, 26 de febrero de 1931 y 30 de marzo de 1942.”—(*Sentencia de 25 de abril de 1946.*)

SALARIO-BASE: DESCUENTO DE DOMINGOS.—Se reiteran las sentencias de 29 de diciembre de 1943 y 22 de marzo de 1945 de que a partir del Reglamento de descanso dominical no pueden descontarse los domingos.—(*Sentencia de 29 de abril de 1946.*)

Subsidios familiares.

AFILIACIÓN: SITUACIÓN DEL PERSONAL DEPENDIENTE DEL PATRONATO LOCAL DE FORMACIÓN PROFESIONAL.—Se dispone, en cuanto al Régimen de Subsidios familiares, en primer término, que por lo que respecta a aquel personal que ostente la condición de funcionario público habrá de regirse para el sistema especial previsto por la Orden de la Vicepresidencia del Gobierno de 3 de marzo de 1939, y, en segundo lugar, que si el mismo se hallare además prestando servicios en cualquier entidad o empresa, debe quedar sujeto al Régimen general de Subsidios familiares en cuanto a las retribuciones que de una o varias de éstas perciba.—(*Resolución de 5 de septiembre de 1946.*)

VIUDEDAD: REQUISITO DE LA AFILIACIÓN DE LOS TRABAJADORES CAUSANTES.—Se declara que las viudas de trabajadores que no hubieran estado afiliados al Régimen obligatorio de Subsidios familiares por

haber fallecido con anterioridad a su implantación carecen del derecho a percibir los beneficios del Subsidio de Viudedad, teniendo en cuenta que la legislación especial reguladora de la materia exige para ello como requisito ineludible el que los difuntos esposos hubiesen figurado inscritos en el Régimen obligatorio de Subsidios familiares.— (*Resolución de 19 de septiembre de 1946.*)

RECURSOS: PLAZO PARA SU INTERPOSICIÓN.—Se determina la improcedencia de que pueda prosperar un recurso interpuesto fuera del plazo marcado por el art. 83 del vigente Reglamento del Régimen obligatorio de Subsidios familiares de 20 de octubre de 1938, con sólo atender a la referida circunstancia, por lo que no procede entrar en el estudio del fondo del asunto.— (*Resolución de 24 de septiembre de 1946.*)

AFILIACIÓN: RÉGIMEN APLICABLE A LOS AGENTES LIBRES O AFECTOS DE LA RAMA DE SEGUROS.—Se establece que los agentes de Seguros, libres o afectos, no tienen la consideración de trabajadores por cuenta ajena a efectos del Régimen obligatorio de Subsidios familiares, y que, por consiguiente, ni ellos ni las Empresas aseguradoras están obligadas a satisfacer las correspondientes cuotas a que en otro caso vendrían obligadas, preceptuándose, al propio tiempo, que la doctrina que antecede se ha de interpretar en un sentido restrictivo, sin extenderla a otras ramas de contratación, y, además, que lo mantenido en ella no tiene efecto retroactivo, por lo que no procede la devolución de las cuotas que pudieran haberse ingresado anteriormente con carácter definitivo.— (*Resolución de 24 de septiembre de 1946.*)

AFILIACIÓN: RÉGIMEN APLICABLE A LOS TRATANTES DE GANADOS.— Dichos productores, por la índole de sus actividades, no pueden ser considerados como asegurados en el Régimen especial agropecuario de conformidad con lo previsto en el vigente Reglamento de 26 de mayo de 1943, por lo que no procede su inclusión en el Censo correspondiente.— (*Resolución de 26 de septiembre de 1946.*)

CUOTA SINDICAL: RECURSO CONTRA ACUERDO SOBRE DEVOLUCIÓN DE CUOTA SINDICAL.—Confirma la doctrina de que la Dirección General de Previsión se muestra incompetente para decidir en los recursos promovidos contra acuerdos de la Caja Nacional de Subsidios Familiares referentes a la recaudación de cuota sindical, con reserva para el recurrente de su derecho a alzarse ante la Delegación Nacional de Sindicatos.— (*Resolución de 7 de octubre de 1946.*)

NUPCIALIDAD: OTORGAMIENTO DE BONIFICACIONES POR NACIMIENTO DE HIJOS.— Se determina la improcedencia de que se otorgue la

bonificación del 25 por 100 en un préstamo a la nupcialidad cuando el nacimiento del hijo haya tenido lugar con anterioridad a la celebración del matrimonio.—(*Resolución de 7 de octubre de 1946.*)

CUOTA INICIAL: PROCEDENCIA DE LAS LIQUIDACIONES COMPLEMENTARIAS DE LA MISMA.—Se establece que aquellas Empresas que al iniciar sus actividades no tuvieran completa su plantilla, por lo cual no satisficieron en concepto de cuota inicial el duplo de una cuota ordinaria normal, deben completar el pago de aquélla hasta dicho duplo por medio de liquidaciones parciales sobre los salarios de aquellos trabajadores que ingresasen a su servicio hasta que fué suprimida dicha exacción por la Orden de 13 de noviembre de 1940 y que no hubieran prestado sus servicios en otra Empresa afiliada al Régimen obligatorio de Subsidios familiares.—(*Resolución de 7 de octubre de 1946.*)

ESCOLARIDAD: REQUISITOS DE QUE LOS BENEFICIARIOS LO HAYAN SIDO ANTERIORMENTE POR EL CONCEPTO DE VIUEDAD U ORFANDAD.—Se dispone, de acuerdo con la exigencia taxativa del apartado 2.º del artículo 23 de la Orden de 11 de junio de 1941, que los beneficiarios lo hayan sido previamente por el concepto de viudedad u orfandad para que les asista el derecho a ser considerados como tales en el de escolaridad, que no resulta posible llevar a cabo aplicaciones analógicas cuando sólo resulte que se ha ostentado la condición de beneficiario en la Rama general, aun cuando concurriesen otras circunstancias similares, toda vez que el subsidio de escolaridad se halla configurado como una ampliación de beneficios conferida únicamente a las viudas y huérfanos que no tuvieran medios de vida propia.—(*Resolución de 7 de octubre de 1946.*)

RENDA COMPLEMENTARIA EN SUSTITUCIÓN DEL SUBSIDIO FAMILIAR.—Reitera la doctrina de la irretroactividad de lo dispuesto en el Decreto de 24 de noviembre de 1945 declarando, al propio tiempo, que cuando sean subsidiados los hijos de un incapacitado para el trabajo por tener hermanos beneficiarios a su cargo y los padres recibieren la renta complementaria establecida por dicho Decreto, la Caja Nacional de Subsidios Familiares viene obligada a descontar del subsidio satisfecho al hijo subsidiado la cantidad a que ascienda la renta temporal complementaria constituida en favor del padre.—(*Resolución de 7 de octubre de 1946.*)